27İTTİFAK01Mrt.qxp_Layout 1 26.03.2023 18:54 Page 1

Orkun Kökçü'nün abisi Ozan Azerbaycan Milli Takımı'nda

EURO 2024 elemelerinde Türkiye Milli Futbol Takımı ilk maçında Ermenistan ile karşılaştı. Türkiye'nin 2-1 galip geldiği maçın golleri ise Orkun ile Kerem'den...

MEHMET POYRAZ'IN HABERİ 7'DE

Oruç, vücudu yeniliyor, bağışıklık sistemini kuvvetlendiriyor

Diyetisyen Işıl Erkan, 15-16 saat açlık süresini içeren orucun vücutta hasarlı hücrelerin onarımını, yenilenmesini sağladığını ve ayrıca bağışıklık sistemini kuvvetlendirdiğini söyledi. » Sayfa 2'de

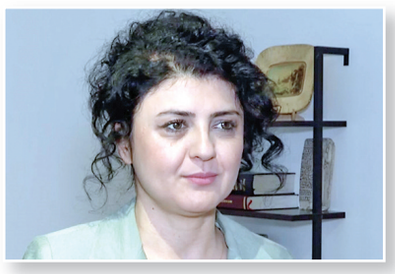

Tarihi yapıların enkazından 300'e yakın eser kurtarıldı

Afet Bölgesi Kazı Başkanlığı, 6 Şubat'taki depremlerde büyük yıkımın yaşandığı Hatay'ın geçmişine ışık tutan 63 tescilli kültür varlığının enkazında yürüttüğü kurtarma çalışmalarında 300'e yakın eseri koruma altına aldı. » Sayfa 3'te

Ayasofya'yı İlim Yayma ruhu açtı!

Bu toprakların vakıf geleneğinin öncü müessesesinden İlim Yayma Vakfı (İYV) 50'inci kuruluş yıl dönümünü, içinden ilim, irfan ve vefâ geçen bir dizi etkinlikle kutluyor. 101 kurucuyu temsilen, 31 Mart 1973 tarihinde Avukat Yusuf Türel tarafından -kendisine rahmet olsun- kuruluşu tescil ettirilen İlim Yayma Vakfı, 50'inci kuruluş yıldönümünde 52'inci olağan genel kurulunu gerçekleştirdi. İYV'nin, 25 Mart 2023 Cumartesi günü (dün) İstanbul'da, Atatürk Kültür Merkezi'nde düzenlenen genel kurul toplantısına, İyilik Sağlık Vakfı'mızı temsilen Mütevelli Heyeti Üyemiz, gazetemizin haber müdürü Özlem Gören ile birlikte katıldık.

ÖZLEM GÖREN VE İBRAHİM ETHEM GÖREN'İN HABERİ 8'DE

İttifak

27 MART 2023 PAZARTESİ | YIL: 27 SAYI: 9256 | FİYATI: 75 KRŞ | www.ittifakgazetesi.com

YSK'ye sunulan Cumhur İttifakı protokolünün detayları paylaşıldı

YSK'ye 24 Mart'ta sunulan Cumhur İttifakı'nın protokolünde, "Cumhur İttifakı olarak bu seçime girerken önceliğimiz depremin yaralarını sarmak, yeniden imar ve ihya sürecini tamamlamaktır." ifadesine yer verildi. Yenikapı'da ortaya çıkan "milli mutabakat"ın, 16 Nisan 2017'deki halk oylamasında milletin iradesiyle kabul edilen hükümet sistemi değişikliğiyle perçinlenerek "milli şuur"a dönüştüğü bildirilen metinde, 24 Haziran 2018 seçimleri öncesinde kurulan "Cumhur İttifakı" ile de milli bekayı esas alan "ahlaki ve siyasi uzlaşma" ile somutlaştığı kaydedildi. » Sayfa 5'te

İstanbul'daki havalimanlarından 2 ayda 16 milyon yolcu uçtu

İstanbul'da bulunan havalimanlarından bu yılın ocak-şubat aylarında seyahat eden yolcu sayısı geçen yılın aynı dönemine göre 4 milyon 825 bin 468 artarak 15 milyon 972 bin 93 oldu. Tüm dünyayı 2020 yılında etkisi altına alan Kovid-19 salgını sürecinde dünya genelinde ve Türkiye'de büyük ölçüde azalan yolcu trafiği, 2022'nin başından bu yana hızla toparlanma sürecine girdi. Salgının etkisinin azalmasıyla geçen yılın ilk aylarından başlayan hava trafiği ve yolcu sayılarındaki artış, 2023 yılının ilk iki ayında devam etti. İstanbul ve Sabiha Gökçen havalimanlarında bu yılın ilk 2 ayında ağırlanan yolcu sayılarında geçen seneye göre ciddi artışlar görüldü. Devlet Hava Meydanları İşletmesi (DHMİ) Genel Müdürlüğünün internet sitesindeki verilerden derlediği bilgilere göre, İstanbul Havalimanı'nı bu yılın ilk 2 ayında 10 milyon 768 bin 64 yolcu kullandı. » Sayfa 6'da

Depremin bölgedeki sanayiye MALİYETİ 170 MİLYAR LİRA

Sanayi ve Teknoloji Bakanı Varank, depremlerden etkilenen bölgedeki sanayinin hasar taramasını tamamladıklarını belirterek "Altyapı, bina hasarı, makine ve stok hasarına yönelik maliyetin 170 milyar lira olacağını tahmin ediyoruz." dedi.

Sanayi ve Teknoloji Bakanı Mustafa Varank, görevli ekiplerin Kahramanmaraş merkezli depremlerden etkilenen bölgedeki sanayinin durumunu ve ihtiyaçlarını ortaya koymak amacıyla yaptıkları hasar taramasını tamamladıklarını belirterek, "Altyapı, bina hasarı, makine ve stok hasarına yönelik maliyetin 170 milyar lira olacağını tahmin ediyoruz." ifadesini kullandı. Bakanlıktan yapılan açıklamaya göre, Varank, deprem bölgesinde hasar gören sanayi tesislerine ilişkin incelemelerine Adıyaman'da devam etti. Gölbaşı ve Besni ilçelerinin ardından il merkezine geçen Varank, Adıyaman Organize Sanayi Bölgesi'nde (OSB) düzenlenen sanayicilerle istişare toplantısına başkanlık etti.

Toplantıda sanayicilerin sorunlarını dinleyen Varank, çözüm noktasında yapılanlara ve planlanan düzenlemelere ilişkin şunları kaydetti: "Elbette yitirdiğimiz canları geri getirmemiz mümkün değil ama geride kalanların acısını dindirmek, yaralarını sarmak için elimizden gelenin en fazlasını yapacağımızdan şüpheniz olmasın. Zaten bunun için bütün arkadaşlarımızla daima bölgedeyiz. Sizleri asla yalnız bırakmayacağız. Ülkemizde yaşadığımız önceki felaketlerde nasıl yaptıysak burada da binalarıyla, iş yerleriyle, altyapısıyla, üstyapısıyla yeni, güvenli yerleşim yerlerini yeniden tesis etmek boynumuzun borcu."

Varank, deprem bölgesindeki sanayinin mevcut durumunu ve ihtiyaçlarını ortaya koymak amacıyla ekiplerin OSB'ler, sanayi siteleri veya bireysel üretim yapan fabrikalarda hasar taramasını tamamladığı bilgisini vererek, bölgede bulunan 34 OSB'nin 7'sinin altyapısında kısmi hasarlar olduğunu bildirdi. Buralardaki tamirat ve tadilatlara hemen başladıklarını vurgulayan Varank, "OSB'ler ve sanayi sitelerinde yıkılan, ağır ve orta hasarlı 5 bin 600'e yakın tesis bulunuyor. Bunun dışında kalan 33 bin tesisimizde ise 'ekseriyetinde düşük kapasite ve kısmi olmak üzere' üretimler başladı ve devam ediyor. Altyapı, bina hasarı, makine ve stok hasarına yönelik maliyetin 170 milyar lira olacağını tahmin ediyoruz." değerlendirmesinde bulundu.

171 fabrikanın bu felaketi hasarsız atlattığına dikkati çeken Varank, şöyle devam etti: "Ayrıca faal 6 sanayi sitesinde de yıkılan ve hasarlı binalar mevcut. OSB ve sanayi sitesi dışındaki üretim tesisleriyle birlikte Adıyaman'daki sanayi hasarının 7 milyar liranın üzerinde olduğunu öngörüyoruz. Adıyaman için sanayi ve üretim noktasında da eksikliklerimizi gideceğiz. Zarar gören her bir fabrikayı, işletmeyi ve dükkanı tekrar ayağa kaldıracağız. Öncelikle OSB ve sanayi sitelerinin Bakanlığımıza olan kredi borçlarını bir yıl erteledik. Afet bölgesinde uygun bulunan alanları deprem kriterlerini de gözeterek 'sanayi alanı' olarak ilan edeceğiz. Bu alanlarda ivedilikle yeni sanayi iş yerlerini inşa edeceğiz." » Sayfa 6'da

NUMAN KURTULMUŞ:

Cumhur İttifakı'nın ana omurgası yeniden büyük Türkiye ideali etrafında şekillendi

AK Parti Genel Başkanvekili Kurtulmuş, "Yeniden Refah Partisi'nin Cumhur İttifakı'na katılmış olması sürpriz değildir. Cumhur İttifakı'nın ana omurgası yeniden büyük Türkiye ideali etrafında şekillenmiştir." dedi. Cumhur İttifakı'nın ilkeler üzerine bir ittifak olduğuna dikkati çeken Kurtulmuş, "İstikrarlı ve güvenli bir Türkiye yolunda yürümeyi kendileri için politik tercih olarak görenlere kapımız açıktır. Partilerden ziyade mühim olan fikirler ittifakıdır." dedi. » Sayfa 5'te

Deprem bölgesinde 53 bin 830 konutun yapım süreci başladı

Çevre, Şehircilik ve İklim Değişikliği Bakanı Murat Kurum, deprem bölgesinde şu ana kadar 53 bin 830 konutun yapım sürecini başlattıklarını, 22 bin 467'sinin temellerini attıklarını bildirdi. Gaziantep'in İslahiye ve Nurdağı ilçeleri, Adana, Hatay, Adıyaman, Şanlıurfa, Kahramanmaraş ve Elazığ'da yapım sürecine başlanan konutların videosunu paylaşan Bakan Kurum, "yeniden ihya ve inşa süreciyle 11 ilde yeni bir şehircilik destanı yazacaklarını" belirtti. » Sayfa 3'te

Çocuklarımıza soru sorduralım

Bugün çocuklarım üzerinde biraz durmak istiyorum efendim. Çocuklarımız üzerinde diyorum ki daha önce de hatırlarsanız demiştim. Çocuklarımıza soru sorduralım. Evet.

FAHRİ SARRAFOĞLU » 2'de

Cemal Paşa'nın torunu HDP'nin listesinden milletvekili adayı

HDP'nin milletvekili adaylığı teklifini gazeteci Hasan Cemal kabul etti. Buna göre Cemal, "Emek ve Özgürlük İttifakı"nda HDP'yi temsil eden Yeşil Sol Parti'den milletvekili adayı gösterilecek.

MEHMET POYRAZ » 5'te

Eğitim-öğretime "Mehmetçik Okulu" desteği

MSB, Milli Eğitim Bakanlığı ile koordine içinde kurduğu 232 Mehmetçik Okulu, depremin vurduğu illerdeki eğitim-öğretimin sürdürülmesinde önemli görev üstleniyor. 2'nci Ordu Komutanlığı tarafından Malatya merkez başta olmak üzere Akçadağ ve Doğanşehir'de toplam 67, 7'nci Kolordu Komutanlığı tarafından Adıyaman'ın merkez ile Kahta, Besni, Gölbaşı ve Çelikhan ilçelerinde ise toplam 50 Mehmetçik Okulu kuruldu. » Sayfa 3'te

KAMU İHALE İLANLARINI www.ittifakgazetesi.com ADRESİNDEN TAKİP EDEBİLİRSİNİZ

27İTTİFAK02_Layout 1 26.03.2023 15:20 Page 1

FAHRİ SARRAFOĞLU

www.ittifakgazetesi.com

Çocuklarımıza soru sorduralım

Bugün çocuklarım üzerinde biraz durmak istiyorum efendim. Çocuklarımız üzerinde diyorum ki daha önce de hatırlarsanız demiştim. Çocuklarımıza soru sorduralım. Evet. Sizlere soru sorsunlar, öğretmenlerine soru sorsunlar. Soru sormadıkları için yapıyor? Efendim içine kapanık kalıyorlar.

1960 yıllarında, o yıllarda Nobel Edebiyat Ödülü alan kişiye soruyorlar. Başarınızın sırrı nedir? Diye. O şahıs diyor ki Başarının sırrı anneme borçluyum. Nasıl yani? Anneniz mi çalıştırdı sizi? Hayır. Her gün okuldan gelince annem, Oğlum bugün öğretmene ne sordun oğlum, bugün öğretmen ne sordu? Diye. Her gün beni soru sormaya teşvik ederdi veya ben soru sormak için kitap okurdum. Soru sormak için araştırırdım. Soru sormak için kendimin farkına varır diyor. Onun için anneme borçluyum.

Siz de sevgili anne ve babalar çocuklarının sabah okula götürürken, uğurlarken Aman efendim beslenme çantasına şunu koydum, bunu koymadım, Ayy kıyafetini bugün değiştirdim, değiştirmedim. Diye düşünüyoruz. Tamam, düşünelim ama geldiği zaman da ne yedin, ne yaptın diye değil, Bugün soru sordun mu öğretmenine diye sorularımızı teşvik edelim. Bize alıştırılmış gelenekte ne var Efendim sus, kapat ya da ne derler Aman otur oturduğun yerde icat çıkartma. Tam tersi çocuklarımız öngörülü olsun, feraset sahibi olsun.

Kur'an ı Kerim'de Allah birçok ayette başlangıçta soru ile başlıyor. Görmedin mi diyor. Şunu yapmadın mı? Diyor. Soru sorarak bizleri ne yapıyor? Düşünmeye sevk ediyor. Gençlerimizi o geleceğin sahibi olacak gençlerimize inşallah soru sormayı öğretelim.

Özellikle anne babalar tekrar sizlere söylüyorum. Çocuklarımız okuldan geldiği zaman ödevini yap, hadi otur demeden önce çocuklarımızı biraz dinleyelim. Efendim göz mesafesinde hemen yemeğe oturtturmayın. Hemen hadi elini yıka, banyoya git şunu yap ya da televizyonun karşında oturtmayalım. Bir iki dakikacık. Fazla demiyorum, bakın bir iki dakikacık şöyle bir hasbihal edelim okulla ilgili yani sevgili anne babalar, sizlerden istirham ediyorum, çocuklar robot değil. Sabah kalkıp servise binen, okula giden öğretmen direktifleri, tekrar servise binen, eve gelip anne babanın direktifleri pinpon topu gibi. Hayır, onlar da birey. Geleceğimizin onlar nedir teminatı inşallah.

Allah emanet olunuz.

Oruç tutmak vücudu yeniliyor, bağışıklık sistemini kuvvetlendiriyor

Diyetisyen Işıl Erkan, ortalama 15-16 saat açlık süresini içeren orucun vücutta hasarlı hücrelerin onarımını, yenilenmesini sağladığını ve ayrıca bağışıklık sistemini kuvvetlendirdiğini söyledi.

Erkan, yaptığı açıklamada, oruç tutmanın vücuda faydalarını ve oruçken ortaya çıkan susuzluk, baş ağrısı, ağız kokusu gibi belirtilerin nasıl aza indirilebileceğine ilişkin bilgileri paylaştı. Bu yıl sahur ve iftar arasında yaklaşık 15-16 saat açlık süresi olduğuna işaret eden Erkan, "Yüzyıllar öncesinde de hipokratlar şifa olarak uzun süreli açlıkları önermiştir. Çünkü sindirim sistemi, vitamin ve mineralleri vücuttaki diğer sistemlerden çok fazla çalan ve enerji harcayan bir sistem. Bizim 'otofaji' dediğimiz, yeni ve daha sağlıklı hücreler elde edinmek için vücudun hasarlı hücreleri, atıkları temizlediği sistem ise sadece açken çalışıyor. Dolayısıyla oruçla birlikte 15-16 saatlik açlıklar vücudun tolere edebileceği açlık süreleridir ve vücudun bütün onarımı, detoks mekanizmaları bu açlık süresince çalışır." diye konuştu. Erkan, bazı kronik hastalıkların, dikkat, konsantrasyon eksikliklerinin tedavilerinde de kontrollü açlığı içeren yöntemlerin uygulanabildiğini ama bu süreçlerin mutlaka doktor kontrolünde ilerlemesi gerektiğini vurguladı.

Oruç tutarken vücudun bağışıklığının azalmadığının altını çizen Erkan, "Oruç kesinlikle bağışıklık sistemini olumsuz etkilemez. Tam tersine kontrollü açlık aralıkları bağışıklık sistemine yaptığımız en büyük yatırımdır. Eğer bağışıklık sistemimizin sağlıklı olmasını, gerekli vitaminlerin, minerallerin bağışıklık sistemi tarafından kullanılmasını istiyorsak sindirim sistemini çok fazla meşgul etmememiz gerekiyor." diye konuştu.

Erkan, kontrollü açlık kadar sağlıklı beslenmenin de bağışıklık sistemi için büyük önem taşıdığını belirterek, geleneksel, fermente gıdalar, renkli çiğ sebzeler, meyveler, gezen tavuk yumurtası, merada otlayan hayvan eti gibi doğal protein kaynaklarının fonksiyonel besinler arasında yer aldığını anlattı. Oruç tutan kişilerde oluşan bazı olumsuzlukların nasıl azaltılacağına da değinen Erkan, "Gün içinde susuzluk hissini aza indirmek için iftar ve sahur arasında vücudun ihtiyacı olan en az 1,5-2 litrelik sıvı tüketimine dikkat edilmeli. Sahurda tuzlu, işlenmiş, yoğun karbonhidrat içeren gıdalar yerine orta protein kaynakları, fonksiyonel yağlar ve düşük karbonhidrat tercih edilmeli." dedi.

Erkan, suyun yanı sıra sodyum oranı düşük maden suyunun da iftar sonrası tüketilebileceğini, çay ve kahvenin ise sıvı ihtiyacını karşılamadığını kaydetti. Erkan, oruç tutulan ilk günlerde baş ağrısı gibi şikayetlerin yaşanabildiğine dikkati çekerek, sözlerini şöyle sürdürdü: "Ramazanda oruç tutarken baş ağrısı aslında vücudun adaptasyon mekanizmalarından, vücudun verdiği yanıtlardan biridir. Orucun ilk günlerinde uzun açlık saatlerine bağlı insülinde dalgalanmalar yaşanır, bu da baş ağrısı yapabilir. Fakat insülin hormonu dediğimiz açlık mekanizmalarını düzenleyen ana hormon birkaç gün sonra rayına oturduğunda baş ağrısı da geçecektir. Kişiye göre değişmekle birlikte en geç bir hafta içerisinde vücut uzun süreli açlığa adapte olacaktır, baş ağrısı, yorgunluk, aşırı bitkinlik gibi olumsuzluklar düzelecektir." Erkan, ayrıca kronik hastalık, içeriği kötü besinlerin tüketilmesi, yeterli sıvı alınmamasının da baş ağrısına neden olduğunu belirterek, iftar ve sahurda sağlık açısından kaliteli, fonksiyonel besinlerin tüketilmesi, yeterli sıvı alınması gerektiğini söyledi. Oruç tutarken, uzun açlık sürelerinde ağız kokusu oluşmasının da normal olduğunu aktaran Erkan, bunu aza indirmek için sahurda sebze, lif ağırlıklı besinler, nane, fesleğen, karanfil gibi aromatik bitkilerden faydalanılabileceğini aktardı. ●ANKARA-AA

FOTOĞRAF: İHA

Deprem sonrasında çocuklarda yas süreci nasıl yönetilmeli

Çocukların ölümü kavraması ve kabullenmesinin çok zor gerçekleştiğini belirten Çocuk Gelişimi Program Başkanı Ögr. Gör. Zeynep Deniz Seven, deprem sonrasında çocuklarda yas sürecinin doğru yönetilmesi ile ilgili bilgiler paylaştı. İstanbul Esenyurt Üniversitesi Sağlık Hizmetleri Meslek Yüksekokulu Çocuk Gelişimi Program Başkanı Ögr. Gör. Zeynep Deniz Seven'e göre ölüm kavramını sıklıkla duyan çocuklar kafalarında ölüm kavramıyla ilgili sağlıklı bir şema oluşturma sürecine giriyor. Ölüm şemasının uzman eğitimciler tarafından bilinçli bir şekilde oluşturulamaması durumunda ise çocukların kendi deneyimleri, medya ve çizgi film gibi araçlarla bu şemayı oluşturmaya çalıştıklarını kaydeden Seven, "Bu durum onların kaygı ve korkuları artırarak ruh sağlığını olumsuz etkileyen önemli bir faktör haline dönüşebilmektedir" dedi.

Seven, yaş grubuna göre çocukların ölüm kavramını nasıl anlamlandırdıklarını şu ifadelerle paylaştı:

■ "Küçük çocuklar ölüm kavramını anlamakta zorluk çekerler.

■ 0-2 yaşındaki bebekler; yakınlarının öldüklerini anlayamazlar fakat onların yokluğunu ve çevrelerindeki insanların hüzünlerini hissedebilirler. Böylece yakınlarında bulunan insanlara tepkiler verirler.

■ 3-5 yaşlarında çocuklar; soyut düşünemedikleri için ölümü tam olarak algılayamazlar. Bütün vücut fonksiyonlarının durduğunu anlamaya çalışırlarken 'mezarda kim ona yemek verecek?' 'nasıl su içecek?' gibi sorular sorabilirler.

■ 6-9 yaş ölüm kavramının anlaşılmasında bir geçiş yaşıdır. Çocuklar ölümü; biyolojik fonksiyonların durması ve bir bitiş olarak anlamaya başlarlar."

■ Ölüm karşısında çocukların yaygın olarak şok, inanmama, korku, itiraz, hissizlik veya donup kalma hatta gülme gibi tepkiler verebildiklerini belirten Seven, çocukların çevresindekilerin ölümü karşısında nasıl tepkiler gösterdiğini şu ifadelerle sıraladı:

■ "Araştırmalarda ölüm karşısında 12 farklı tepki davranışı belirlenmiştir. Çocuğun ölüm karşısında vereceği tepkiler çocuğun yaşına, ölen kişinin yakınlık derecesine, çocuğun ölen kişiyle ilişkisinin yapısına ve ölüm nedenine göre değişir.

■ Korku: çocuklar yaşadıklarından ve sevdikleri birinin ölümü karşısında korktuklarını, güvendikleri büyükleri ile sürekli birlikte olmak ve fiziksel temas kurmak isteyerek gösterebilirler. Güvendiği yetişkini görmediğinde endişelenebilir, gece onlarla uyumak isteyebilir, ışığın açık kalmasını isteyebilirler. Ayrıca oyuncaklarını, battaniye ve yastıklarını bırakmak istemeyebilir böylece kendilerini daha güvende hissederler.

■ Uyku güçlüğü: Çok genel görülebilir. Eğer uyku ölümü tarif etmek için kullanılıyorsa çocuk uyumadan korkabilir. Mesela 'uzun ve bir daha uyanamayacağı bir uykuya daldı' şeklinde ölüm açıklanmış ise çocuk uyumaktan korkabilir. Aynı şekilde çocuk uykudayken deprem gibi travmatik bir olay yaşamış olması, yine çocuğun uyumaktan korkmasına neden olur. Gün boyu ölümden kederlenemeyen çocuklar bu yüzden fazlaca rüya ve kabus görebilirler, gece boyunca uyanabilir, ağlayabilir, inleyebilir ve ya uykusunda konuşabilir. ●İSTANBUL-İHA

FOTOĞRAF: İHA

Kısmı felç geçiren hasta Karabük'te sağlığına kavuştu

Beynine pıhtı atması sonucu kısmi felç geçiren Necmi Altunok, Karabük'te sağlığına kavuştu. Bartın'da yaşayan Necmi Altunok, beynine pıhtı atması sonucu kısmi felç geçirdi. Sol kol ve bacağını oynatamayan Altunok, Karabük Özel Medikar Hastanesine başvurdu. Medikar Hastanesi Fizik Tedavi ve Rehabilitasyon Polikliniğinde Uzman Dr. Necdet Çatalbaş tarafından muayene edilip, tetkikleri yapılan Altunok'un tedavisine başlandı. Muayeneye tekerlekli sandalye ile gelen, sol kol ve sol bacağını hiç oynatamayan, bağımsız oturamayan ve yürüyemeyen Altunok, 23 seans fizik tedavi ve rehabilitasyon, 10 seans majör ozon tedavisi, 1 seans multipass ozon tedavisi sonrasında sol kol ve sol bacağını kullanmaya başlayarak, yürüyerek taburcu oldu. Necmi Altunok, gece evde rahatsızlandığını, ambulansla hastaneye kaldırıldığını, tedavisinin ardından eve gönderildiğini ve tekrar rahatsızlandığını belirtti. Çocuklarının Medikar Hastanesini aradığını aktaran Altunok, "O günün sabahı Karabük'e geldik. O gün geldik fiziğe girdik, hala da devam ediyoruz. Sanki hastane değil 5 yıldızlı bir otel. Hiçbir zaman için evimi, ailemi aratmadılar" dedi. Kendisine ozon tedavisinin önerildiğini ve kabul ettiğini aktaran Altunok, "Ozon tedavisine başladım, ozon tedavisinin birinci günü yürümeye başladım. Şimdi kendim yürüyorum" diye konuştu. ●KARABÜK-İHA

Ramazan'da reflüyü önlemenin püf noktaları

Ramazan ayında değişen yeme alışkanlığı ile reflü şikayetlerinin arttığına dikkat çeken uzmanlar, reflüyü önlemenin püf noktalarını aktardı. Uzmanlar, Ramazanla birlikte reflü şikâyetlerinin arttığını, ancak bunun birkaç önlemle ortadan kalkabileceğini söyledi. Halk arasında mide içeriğinin yemek borusuna, hatta ağza kadar gelmesi olarak ifade edilen reflü, Ramazan ayında reflü hastalarını korkutuyor. Özel Medicana Bursa Hastanesi Gastroentoloji Uzmanı Dr. Öğretim Üyesi Murat Keskin, Ramazan ayında uzun süre aç kaldıktan sonra iftarda hızlı yemek yemenin ve mideyi fazlası ile doldurmanın reflü şikayetlerini de beraberinde getireceğini belirtti. Sahurda gereğinden fazla ve hızlı yemenin reflü hastası olmayanlarda bile mide yanması, göğüs ve yemek borusunda yanma hissi gibi belirtiler gösterebileceğini söyleyen Keskin, yemek yedikten sonra hemen yatılmaması gerektiğinin altını çizdi. Sahursuz oruç tutulmamasını isteyen Özel Medicana Bursa Hastanesi Gastroentoloji Uzmanı Dr. Öğretim Üyesi Murat Keskin, "Sahurda daha hafif ve az yağlı yiyecekler tercih edilmeli. Yağlı yiyeceklerden uzak durulmalıdır. Yağ oranı yüksek yiyecekler yemek borusu kapakçığının basıncını azaltır ve reflü şikayetlerinin de artmasına sebep olur. Kızartmalar, yağlı peynirler, yağ oranı yüksek besinler, çok baharatlı, acı, ekşi, naneli gibi yiyecekler ve asitli içeceklerden özelikle uzak durulmalı" diye aktardı. ●BURSA-İHA

Ramazan ayında yeterli ve dengeli beslenme önemli

FOTOĞRAF: İHA

Konya'nın Beyşehir İlçe Devlet Hastanesi Başhekim Yardımcısı ve İlçe Sağlık Müdür Vekili Dr. Kutay Güven, Ramazan ayında sağlıklı beslenmeyle ilgili önemli tavsiyelerde bulundu. Ramazan ayında beslenme düzeninin değişmesi sebebiyle yeterli ve dengeli beslenmenin öneminin daha da arttığını ifade eden Dr. Kutay Güven, "Sahur öğünü muhakkak yapılmalı. Sahurda süt, yoğurt, peynir, yumurta, sebze ve tam tahıllı ekmekler gibi yiyeceklerden oluşan hafif bir kahvaltı yapılmalı. Çorba, zeytinyağlı yemekler, yoğurt ve salatadan oluşan bir öğün de tercih edilebilir. Uzun süren açlık sonrası iftarda hızlı bir başlangıç yapmak sindirim problemleri yaşanmasına neden olabilir. Bu nedenle iftara su, çorba, salata ve bir dilim ekmek ile başlayıp 10-15 dakika sonra ana yemeğe geçilebilir. İftar ve sahur arasında sık sık su içmeye dikkat edilmeli, suya ek olarak süt, ayran, maden suyu, taze sıkılmış meyve-sebze suları tüketerek sıvı ihtiyacı karşılanabilir. Ramazan ayında da egzersizler yapılması ihmal edilmemeli, iftardan 1-2 saat sonra kısa mesafeli yürüyüşler yapılabilir" dedi. ●KONYA-AA

27İTTİFAK03_Layout 1 26.03.2023 17:03 Page 1

Depremde hayat kurtaran "Duvar Arkası Radar"a talep arttı

Askeri amaçlarla geliştirilen, Kahramanmaraş merkezli depremlerde 50'den fazla kişinin enkazdan kurtarılmasını sağlayan "Duvar Arkası Radar"a (DAR) talep artarken cihazın doğal afetlerdeki etkinliğini güçlendirecek çalışmalar yapılıyor. STM Savunma Teknolojileri Mühendislik ve Ticaret AŞ Lider Teknikeri Yusuf Hayırlı, AA muhabirine, şirket yerleşkesindeki teknoloji gösterim alanında DAR'ı kullanarak, cihazın kabiliyetlerini anlattı. İnşaatlarda zemine dökülen "tabliye betondan" oluşturulan 2 blok ve bir sıvalı tuğla duvarın arkasındaki canlının tespiti için cihazı kullanan Hayırlı, 3 duvarın arkasında canlının nefes alıyor olması ve göğüs kafesi hareketi, omuz hareketi, el sallama, parmak oynatma gibi mikro-makro hareketlerinin DAR tarafından tespit edilebildiğini söyledi.

Hayırlı, aslında savunma sanayisi için üretilmesine rağmen DAR'ı depremde enkaz ortamında kullanmayı denediklerini kaydetti. Cihazın sağladığı katkıya dikkati çeken Hayırlı, şöyle konuştu: "Enkaz ortamında normalde 22 metre olan mesafemiz enkazın durumuna göre 10, 7, 5 metre olacak şekilde düştü. Duvarların kalınlıkları, içerideki eşya yoğunluğu, buzdolabı vesaire gibi eşyalar da bizim çalışmalarımızı etkiledi. Arama-kurtarma çalışmalarında depremzedeye seslenerek, nefes alması yeterli ama 'elini-kolunu salla' şeklinde kendisini uyarıp, hareketlerini fazlalaştırarak yerinin tespitini kolaylaştırmayı sağladık. Bir an önce ekipler girerek depremzedeyi enkazdan çıkardılar. Bizim faydamız '3 metre ileride, bir metre sağda' gibi konum bilgisi verdiğimiz için hem depremzedeyi enkazı boşaltma sırasında zarar vermeden çıkarmak mümkün oldu hem de 10-12 saat süren enkaz boşaltma sürecini 1,5-2 saate düşürdük."

DAR'ın ultra geniş bant radar sinyaller vasıtasıyla gözle temas, erişim mümkün olmayan yerlerde, kapalı mekanlarda arka tarafta bulunan canlının tespit edilmesi amacıyla geliştirildiğini anlatan Hayırlı, radarın özel birlikler tarafından meskun mahal operasyonları, terörle mücadele, rehine kurtarma operasyonları gibi alanlarda kullanıldığını dile getirdi. ●ANKARA-AA

Hatay'ın hafızası tarihi yapıların enkazından 300'e yakın eser kurtarıldı

Afet Bölgesi Kazı Başkanlığı, 6 Şubat'taki depremlerde büyük yıkımın yaşandığı Hatay'ın geçmişine ışık tutan 63 tescilli kültür varlığının enkazında yürüttüğü kurtarma çalışmalarında 300'e yakın eseri koruma altına aldı. Kültür ve Turizm Bakanlığınca Kahramanmaraş merkezli depremlerin ardından değerli kültür varlıklarının kurtarılması için kurulan Afet Bölgesi Kazı Başkanlığı ekiplerinin tescilli yapıların enkazında başlattığı çalışmalar sürüyor. Kafkas Üniversitesi Fen Edebiyat Fakültesi Sanat Tarihi Bölümü Başkanı Doç. Dr. Muhammet Arslan başkanlığında, 9 üniversiteden 16 bilim insanı ve 21 öğrenci, cami, kilise, türbe, çeşme, hamam, mescit, kamu binası ve konutun da aralarında yer aldığı tarihi yapıların moloz yığınına dönüşen alanlarında titizlikle çalışıyor. Sanat tarihçileri, şimdiye kadar 21 kitabe, 13 ikona (dini içerikli resim), 185 dini kitap, 18 litürjik malzeme (ayinlerde sembolik anlamı olan eşya), yedişer el yazması mukaddes kitap ve süslemeli mimari parça, 6 seramik, ikişer kandil ve kapı tokmağı ile Osmanlı arması, haç, sikke ve ahşap kapı kanadının yer aldığı 300'e yakın nitelikli eseri enkazdan çıkarmayı başardı. Belgeleme, tasnif ve envanterleme işlemi yapılan eserler, geçici olarak oluşturulan kazı evi deposunda koruma altına alındı. Heyet, diğer tarihi yapıların enkazındaki eserleri kurtarmak için çalışmaya devam ediyor. Afet Bölgesi Kazı Başkanı Doç. Dr. Muhammet Arslan, AA muhabirine, Hatay'daki çok sayıda tarihi yapının depremler nedeniyle yıkıldığını anlattı. Tescilli kültür varlıklarındaki hasar durumuna ilişkin bilgi veren Arslan, "Yaklaşık 180 civarındaki tarihi yapıda maalesef hem tamamen enkaz haline gelmiş olanlar hem ağır hasar almış olanlar var. Bunların dışında orta hasarlı yapılar da bulunuyor. Hasar durumuna bakmaksızın tüm eserlerde çalışmamızı sürdürdük. Bugüne kadar 63 tescilli kültür varlığındaki çalışmalarımızı tamamladık. Nihayetinde 300'e yakın taşınabilir vaziyetteki kültür varlığı eserini enkazlardan çıkarmış olduk." diye konuştu. Arslan, tarihi yapıların enkazındaki tüm nitelikli malzemeleri kurtarmaya çalıştıklarını vurguladı. ●HATAY-AA

Deprem bölgesinde şu ana kadar 53 bin 830 konutun yapım süreci başladı

Çevre, Şehircilik ve İklim Değişikliği Bakanı Murat Kurum, deprem bölgesinde şu ana kadar 53 bin 830 konutun yapım sürecini başlattıklarını, 22 bin 467'sinin temellerini attıklarını bildirdi.

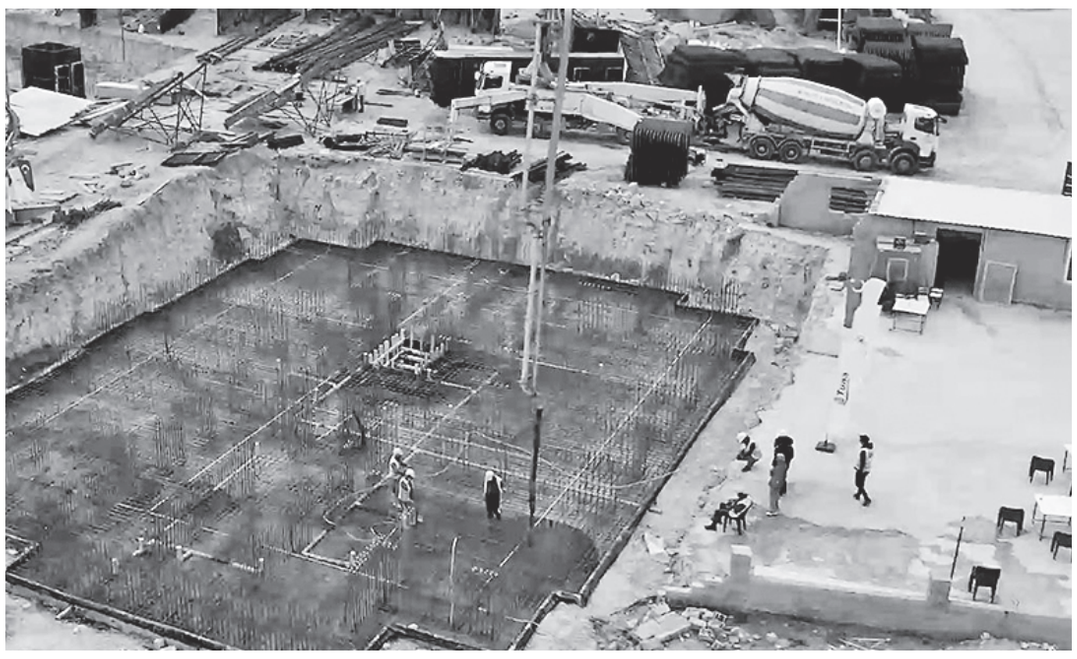

Bakan Kurum, sosyal medya hesabından yaptığı paylaşımda, 6 Şubat'ta meydana gelen Kahramanmaraş merkezli depremlerden etkilenen illerde kalıcı konutların temel atma işlemlerini sürdürdüklerini kaydetti. Gaziantep'in İslahiye ve Nurdağı ilçeleri, Adana, Hatay, Adıyaman, Şanlıurfa, Kahramanmaraş ve Elazığ'da yapım sürecine başlanan konutların videosunu paylaşan Bakan Kurum, "yeniden ihya ve inşa süreciyle 11 ilde yeni bir şehircilik destanı yazacaklarını" belirtti. Kurum, "Deprem bölgesinde şu ana kadar 53 bin 830 konutumuzun yapım sürecini başlattık. 22 bin 467'sinin temellerini attık." ifadelerini kullandı. Bakanlığın yaptığı açıklamada ise Cumhurbaşkanı Recep Tayyip Erdoğan'ın katılımıyla ilk etapta 17 bin 902 konutun temellerinin atıldığı anımsatılarak, 11 ilde bir yıl içinde 319 bin konutun inşa edileceği aktarıldı. Depremlerden etkilenen bölgelerin yeniden ihya ve inşa sürecinin bilimsel, hızlı ve güçlü şekilde yürütüldüğü, yeni yerleşim yerlerinin tespiti aşamasında fay hattına uzaklığı ve zeminin sıvılaşma durumu üzerinde çalışıldığı vurgulandı. Açıklamada, ovalardan dağlara doğru yerleşim planının benimsendiğine dikkat çekilerek, afet konutlarının, en doğru, en sağlam zemine, radye temel üzerine tünel kalıp sistemiyle yatay ve yöresel mimariye uygun, zemin artı 3-4 katı geçmeyecek şekilde inşa edildiği bildirildi. Çevre, Şehircilik ve İklim Değişikliği Bakanı Murat Kurum, konutların inşaat sürecinde dikkat edilmesi gereken temel hususlara ilişkin de paylaşımda bulundu. Bakan Kurum, "Fay hattından uzak yer seçerseniz, zemin etüdünü doğru yaparsanız, zemin dayanıklılığını iyi tespit ederseniz, zeminde yeterli güçlendirme yaparsanız ve doğru teknik kullanırsanız inşaatı her zaman yapabilirsiniz. En iyi örnek Malatya ve Elazığ. 2020'deki deprem sonrası, inşasını 20'nci günde başlattığımız konutlar, bu büyük afet sonrası dimdik ayakta." ifadesini kullandı.

Paylaşımda, Malatya ve Elazığ'daki TOKİ konutlarından görüntülere de yer verildi. Görüntülerde, TOKİ konutlarında ikamet eden vatandaşların, "Depremin şiddetini çok hafif hissettik, hiçbir hasarımız yok çok şükür. Allah devletimize zeval vermesin. Binalarımız sağlam, en ufak bir çatlak, boya döküntüsü görmedik. Maşallah, alçılarda bile bir patlak yok. Evlerimiz, kendini bu depremde ispatladı ve oldukça güvenli durumda. Deprem olduğunda korkup kaçmıyoruz, evlerimizde güvenle oturuyoruz." şeklindeki görüşleri yer aldı. ●ANKARA-AA

FOTOĞRAF: AA

Depremin vurduğu illerde eğitim-öğretime MEHMETÇİK DESTEĞİ

Milli Savunma Bakanlığının (MSB), Milli Eğitim Bakanlığı (MEB) ile koordine içinde kurduğu 232 Mehmetçik Okulu, depremin vurduğu illerdeki eğitim-öğretimin sürdürülmesinde önemli görev üstleniyor. Milli Eğitim Bakanı Mahmut Özer, Kahramanmaraş merkezli depremlerin etkilediği illerin çoğunda eğitim öğretime başlandığını, Adıyaman, Malatya, Kahramanmaraş ve Hatay'da da eğitim ve öğretime pazartesi itibarıyla ilçe bazlı olarak kademeli başlanacağını açıkladı. MSB, depremlerin yaşandığı ilk andan itibaren arama ve kurtarma çalışmaları başta olmak üzere güvenlik ve yaşam destek faaliyetleri kapsamında deprem bölgelerinde önemli çalışmalarda bulundu. Depremin yaralarının sarılmasına yönelik yoğun gayret gösteren Bakanlığın bu kapsamdaki çalışmalarının başında ise Mehmetçik Okulları yer aldı. Çocukların eğitimlerinin aksamaması için MSB tarafından MEB ile koordineli olarak çadır ve konteyner kentlerde Mehmetçik Okulları kuruldu. Halen 232 Mehmetçik Okulu hizmet vermeyi sürdürüyor. 2'nci Ordu Komutanlığı tarafından Malatya merkez başta olmak üzere Akçadağ ve Doğanşehir'de toplam 67, 7'nci Kolordu Komutanlığı tarafından Adıyaman'ın merkez ile Kahta, Besni, Gölbaşı ve Çelikhan ilçelerinde ise toplam 50 Mehmetçik Okulu kuruldu. 6'ncı Kolordu Komutanlığı personelince ise Hatay'ın Antakya, İskenderun, Defne ve Serinyol ilçelerinde 54, Osmaniye'nin merkezi ve Bahçe ilçesinde 8, Kahramanmaraş'ın merkezi ile Elbistan ve Göksün ilçelerinde 20, Gaziantep'in Nurdağı ve İslahiye ilçelerinde 33 Mehmetçik Okulu faaliyete geçirildi. ●ANKARA-AA

Kral Şakir, deprem bölgesindeki çocukların yüzünü güldürüyor

Çizgi karakter Kral Şakir'in karakter tasarımcısı, karikatürist ve yazar Varol Yaşaroğlu ile iş insanı Acun Ilıcalı bir araya gelerek, "Kral Şakir: Mikrop Avcıları-Cumburlop" filmini, 31 Mart'ta vizyona girmeden önce Kahramanmaraş merkezli depremlerden etkilenen illerde gösterilmesini kararlaştırdı. Bu kapsamda, filmin ilk gösterimi depremden etkilenen Osmaniye'de gerçekleştirildi. Çocukların ilgi gösterdiği etkinlikte filmin karakterlerinin maskotları çocukları eğlendirerek moral verdi. Deprem bölgesinde belirlenen diğer kentlere de gidecek film ekibi, çadır ve konteyner kentlerde LED ekranlarda gösterim yaparak hem depremin yaralarını saracak hem de çocukların yüzlerini güldürecek. Varol Yaşaroğlu, AA muhabirine, depremden etkilenen çocuklarla bir araya gelmenin kendisi için önemli olduğunu söyledi. Bu birlikteliğin sürdürülebilir olmasını istediğini aktaran Yaşaroğlu, süreç içerisinde depremzede çocuklara yönelik etkinliklerinin devam edeceğini belirtti. Çocukların Kral Şakir'i çok sevdiğini anlatan Yaşaroğlu, "Çocukların dünyasında Kral Şakir sevgisi bambaşka. Çocukların gülümsemesi benim için değerli bir şey. Bu dünya çocukların ve çocuklara kalacak. O çocuklara güzel bir dünya bırakmak zorundayız." diye konuştu. Yaşaroğlu, deprem bölgesindeki tüm çocuklara ulaşmak istediklerini ifade ederek, şunları kaydetti: "Deprem bölgesinde 10 binin üzerinde çocuğa ulaşmak istiyoruz. Umarım daha fazlasına ulaşırız. Biz şu anda depremden etkilenen bütün çocukların yanında olacağız. Kral Şakir ve Fil Necati maskotlarını da getirdik. Onlar da çocuklarla dans ediyorlar. Çocuklara değişik hediyelerimiz olacak. Çocukların yüzlerindeki gülümsemeyi görmek bizim için mutlulukların en büyüğü." ●OSMANİYE-AA

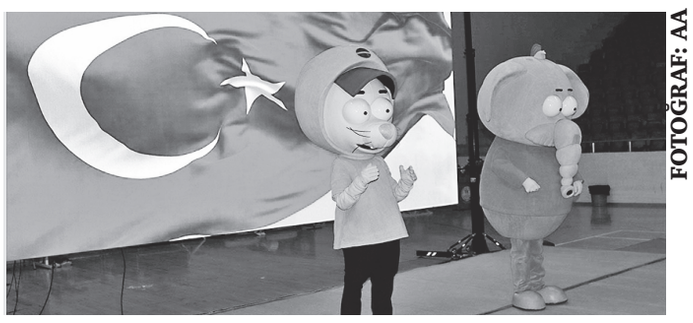

FOTOĞRAF: AA

FOTOĞRAF: AA

İstanbul'un gönüllü berberleri depremzedeler için makas tutacak

İstanbul'da berberlik yapan Özcan Işık, farklı ilçelerden oluşturduğu berber ekibiyle Kahramanmaraş merkezli depremlerden etkilenen Adıyaman'a giderek, çadır ve konteyner kentlerde kalan depremzedelerin kişisel bakımlarını yapacak. Başakşehir'de uzun yıllardır Berberlik yapan Özcan Işık, Kahramanmaraş merkezli depremden etkilenen bölgelere yardım etmek için 5 berber arkadaşı ile birlikte gönüllü oldu. İstanbul'dan Adıyaman'a gidecek olan 6 kişilik berber ekibi, 5 gün boyunca çadır ve konteyner kentlerde kalan depremzedelerin saç ve sakal tıraşlarını yapacak. Işık, 17 Ağustos Marmara depreminin ardından da depremzedelere yardım etmek için bölgeye gittiklerini anlatarak, "1999 depremi olduğunda da çok üzülmüştük. Ne yapabiliriz diye düşünürken kalfalarım ve çevreden 3-5 kalfa ve dükkan sahibi bularak deprem bölgesine gittik. Giderken yardım da gönderdik." dedi. Şimdi de Kahramanmaraş merkezli depremlerden etkilenen bölgelere depremzedelere destek olmak için gideceklerini aktaran Işık, "Biz yardıma gitmiyoruz, yardım kimsesiz insanlara yapılır. Onlar kimsesiz değil. Onlar bizim babamız, abimiz, amcamız, dayımız ve kuzenlerimiz. Biz onların saçlarını keseceğiz." diye konuştu. Işık, deprem bölgesinde en önemli konulardan birinin temizlik olduğunu ifade ederek, "Oradaki berber esnafının çoğunun dükkanı yıkılmış, çoğunun psikolojik hazır değil. Bu yüzden oradaki kardeşlerimizi tıraş edecek insan yok, berber yok. Biz gideceğiz. Bundan sonra en önemli şey temizlik. Bunlar için de berber lazım. İnsan kaynaklı işler bunlar." şeklinde konuştu. ●İSTANBUL-AA

27İTTİFAK04.qxp_Layout 1 26.03.2023 13:02 Page 1

Deniz Yüzbaşı Dr. Vehbi Kara'nın hayat hikâyesine bir nazar...(2)

MERHABA
İBRAHİM ETHEM GÖREN
www.ittifakgazetesi.com

Emekli yüzbaşı, uzun yol kaptanı, öğretim üyesi, Risale-i Nur Talebesi Dr. Vehbi Kara ile mufassal bir sözlü tarih çalışması gerçekleştirdik. Çalışmamızın birinci bölümünde muhatabımızın ailesine, çocukluk ve gençlik yıllarına, eğitimine, askerlik yıllarına nazar edeceğiz…

"Bölük komutanına namaz kıldığını rapor et!"

■ **Dr. Vehbi Kara:** İlginç olan bir tanesini söylemek isterim. İkinci sınıf sonunda Gölcük'te "Donanma Stajı" denilen askeri eğitimlere katılıyorduk. Bu dönemde yatıp kaldığımız yer ise meşhur "Savarona" yatı idi. Bir defasında içinde lambası olan malzeme dolabı gibi bir yerde sabah namazını kılmıştım. Tam dışarı çıkarken bir bölük komutanı "içeride ne yapıyorsun?" diye sordu ve hiç cevap beklemeden etrafı aramaya başladı. Ben şaşkın bir şekilde bu adam ne yapıyor diye bakınırken "çabuk söyle nereye sakladın?" diye bir soru daha sordu. Anlamadım tabii ki. Bana tekrar "içkiyi nereye sakladın?" dediği zaman bölük komutanının neyi aradığını o zaman fark ettim. Bizim başımızda bulunan bu Yüzbaşı, benim namaz kıldığımı bilmiyormuş. Kendisine "namaz kıldığımı" söyleyince derin bir "oh!" çekti ve dedi ki: "Kendi bölük komutanına namaz kıldığını rapor et!"

Ben de "başüstüne" dedim ve oradan ayrıldım. Bölük komutanımız bir üsteğmen idi. Bu durumu kendisine söyleyince ciddi bir tepki göstermedi ve "disiplinli olmam gerektiğini" söyleyerek, beni gönderdi.

Fakat asıl üzücü olan bir hatıram ise bu seferki gibi sonuçlanmadı. Üçüncü sınıfta idim ve yatakhane katında pencere boşluğu olan bir yerde yatsı namazını kılıyordum. Devriye gezen nöbetçi subayı yatağımın boş olduğunu görünce içeri girdi ve etrafa bakmaya başladı. Bu sırada namazımı kılmaya devam ediyordum. Beni secde ederken görünce birden çığlık attı. Cırtlak bir sesi vardı ve herkes "ne oluyor/" diye baktı. Bütün yatakhane uyanmıştı.

Benim numaramı alıp disipline vermek için yatakhaneden ayrıldılar. Sonra sınıf arkadaşlarım arasında bir tartışma başladı: Bir tanesi "Yahu Vehbi bu terbiyesiz adamın çığlık atmasına ne gerek vardı. Namazını bozup yatağa girseydin ya!" dedi. Diğer öğrenci ise argo kelimelerle "Niye yatacakmış? Adam namaz kılıyor. Bu suç mu?" diye beni savunmaya başladı. Çoğunlukla beni savunuyorlardı. Sanırım hafta sonu izinsiz kalma cezası alarak bu olayı kapattım.

■ **İbrahim Ethem Gören:** Başka…

■ **Dr. Vehbi Kara:** Bir defasında ise bölük komutanımız olan Rüştü Yumuk isimli bir Yüzbaşı "Vehbi'ye söyleyin namazında dua etsin de yağmur yağsın" diyerek aklı sıra bana gözdağı vermeye çalışmıştı. Pek sevilmeyen bir idareci olduğu için sınıf arkadaşlarım yanıma gelerek "Vehbi üzülme! Sen doğrusunu yapıyorsun. Kimse namaz kıldığın için sana bir şey yapamaz!" diyerek beni teselli etmişlerdi.

■ **İbrahim Ethem Gören:** Dini ibadetleri yerine getirenler başka ne türden baskı ve yaptırımlarla karşılaşıyordu?

■ **Dr. Vehbi Kara:** Okul idarecileri nazmımı kıldığım için benden pek hoşlanmıyorlardı. Çünkü yukarıdan gelen emirler nedeni ile askeri okul idarecileri; öğrencilerin namaz kılması konusunda çok hassastı.

■ **İbrahim Ethem Gören:** Oruç ibadetinde durum nasıldı?

■ **Dr. Vehbi Kara:** Maalesef Ramazan ayında oruç tutmamız dahi yasaklanmıştı. Fakat bu yasaklara aldırış etmeyen 15 civarındaki sınıf arkadaşımla beraber orucumuzu tutmaya muvaffak olmuştuk.

Ne ilginçtir ki yasak olduğu halde 1983 yılında tuttuğumuz Ramazan orucu çok güzeldi. İftar yemeğine alınmamış arkadaşlarımızın peçetelere sardığı yiyecekler ve kantinden aldığımız bisküvilerle orucumuzu tutmuştuk. Haklı olmanın gururu ile öylesine güzel bir Ramazan ayı geçirmiştim ki aradan tam 40 yıl geçmesine rağmen bunun lezzetini unutamıyorum.

Ertesi yıl Ramazan yasağı kalktı.

■ **Dr. Vehbi Kara:** Nitekim, ertesi yıl Ramazan yasağı kalktı. Okul disiplininin bozulmaması için belirli kurallar ile oruç tutmamız serbest bırakıldı. Öğrenci arkadaşlarımız bizim bu haksız ve yersiz yasağa karşı gösterdiğimiz dirençten çok etkilenmişlerdi. Şöyle bir gelişme oldu:

Tabur komutanımız olan binbaşı, sınıfın huzuruna çıktı ve dedi ki: "Arkadaşlar, askeri okulda oruç tutmak zordur. Otuz kişi oruç tutmak için müracaat etti. Bunu yapamazsınız!" Bu sözü henüz bitirmişti ki; Volkan isimli sınıf arkadaşımız tabur sırasından ayrılıp öne geçti ve "Müracaatım vardır komutanım!" dedi. Hepimiz çok şaşırmıştık. İlk defa bir öğrenci "müracaatım var" diye ortaya çıkmıştı. Üstelik basketbol takımının iyi bir öğrencisi olan bu öğrenci idarecilerin göz bebeği birisiydi. Tabur Komutanı "Söyle bakalım" dedikten sonra Volkan, makineli tüfek gibi konuşmaya başladı: "Biz askeri okul öğrencisi olarak bütün görevlerimizi yapabilir aynı zamanda orucumuzu da tutabiliriz" dedi.

Bunun üzerine tabur komutanımız şoke olmuş bir vaziyette taburdan ayrıldı ve gitti. Bölük komutanları yeniden oruç tutanların listesini istemişti. Bu sefer 60'tan fazla sınıf arkadaşım oruç tutmak için müracaat etmişti. Bu yaşadığım güzel hatırayı asla unutamadım.

■ **İbrahim Ethem Gören:** Her şeye rağmen teğmen rütbesini taktığınız zamana ilişkin hâlet-i rûhiyenizi öğrenmek isteriz…

■ **Dr. Vehbi Kara:** 1986 Yılında Deniz Harp Okulu Tuzla'daki şu anda bulunan yere taşınmıştı. İlk mezun olan sınıf bizim sınıfımızdı. Mezun olduğuma başta FETÖcüler olmak üzere birçok insan inanamıyordu. Çünkü o yıllar gerçekten de dindar askeri okul öğrencilerine kan kusturulan yıllardı. Nitekim ertesi yıl içinde Deniz Lisesi Birincisi Hakan Yalman isimli bir arkadaşım ile beraber 6 öğrenci çok başarılı olmalarına rağmen askeri okuldan atılmıştı. Suçları ise çok ilginçti. Bu 6 öğrenci benim gibi namazlarını kılıyordu. İlave olarak derslerinde ve askeri okul disiplini içerisinde benden çok daha iyi idiler. Her sene "Komutan Onur Listesi" içinde yer alıyorlardı. Fakat darbe yılları henüz bitmemişti.

Her şeyin dizgini Allah'ın emrindedir.

■ **Dr. Vehbi Kara:** Rahmetli Anneciğim namazımı kıldığım için çok dua ederdi. O duaların bereketi üzerine mezun olduğumu düşünüyorum. Çünkü aşırı sol görüşlü ve FETÖcü öğrenciler ile namaz ve ibadet konusunda bazen çatışmaya varacak derecede sert tartışmalarımız oluyordu. Okul yöneticileri ise açığımı bulmak için fırsat kolluyorlardı. Fakat her şeyin dizgini Allah'ın emrindedir. Kimse O'nun iradesi dışında hiçbir şey yapamaz.

■ **İbrahim Ethem Gören:** Sizin ilave etmek istediğiniz hususlar nelerdir?

■ **Dr. Vehbi Kara:** Deniz Harp Okulu'nda her yıl kuruluş yıldönümü kutlamaları yapılır. Geçen yıl yani 18 Kasım 2022 tarihinde bu merasimlere iştirak ettim. Çok güzel duygularla geri gelmiştim. Çünkü yıllardan beri açılması için emek verdiğim Deniz Harp Okulu Camii, hizmete girmişti. Bu konuda bazı internet sitelerinde yayınlanan makalem şu şekildeydi:

Deniz Harp Okulu Camii'nde Cuma namazı

■ **Dr. Vehbi Kara:** "Bir denizci olarak gitmiş olduğum ülkelerde Cuma namazı kılmış ve buralardaki Müslümanlar ile ilgili hatıralarımı makale olarak yazmıştım. Fakat 18 Kasım 2022 Cuma gününü Tuzla'daki Deniz Harp Okulu'nda bambaşka duygularla yaşadım.

En son Deniz Harp Okulu'nda Değişenler ve Değişmeyenler başlığı ile bir yazımda değindiğim üzere 18 Kasım 2019 günü Heybeliada'da Deniz Harp Okulu'nun Kuruluş Yıldönümü törenlerine de katılma fırsatı bulmuştum. Lakin bu sefer çok daha anlamlı idi. Çünkü yıllarca makale yazmış yüzlerce insanla askeri okullara cami yapılması için konuşmuştum. İşte bu gayretin bir sonucunu ölmeden görmek nasip oldu.

■ **İbrahim Ethem Gören:** Elhamdülillah…

■ **Dr. Vehbi Kara:** Bununla birlikte değişmeyen hususlar da vardı. İşte bu ziyaret sonrasında ülkemizin en köklü ve önemli okullarından biri olan Bahriye Mektebi'nin son halini anlatmaya çalışayım…

Kaptan-ı Derya Cezayirli Gazi Hasan Paşa tarafından 1773 tarihinde kurulan Mühendishane-i Bahr-i Hümayun, yani Deniz Harp Okulu, 1930 yılında camisiz kalmıştır. Ne yazık ki bu çağdışı uygulama 92 yıl devam etmiş ve nihayet bu yıl Cumhurbaşkanının yaptığı açılış töreni ile camii yeniden açılmıştı.

18 Kasım 2022 tarihinde Deniz Harp Okulu'na kuruluş törenlerine gitmiş Cuma namazı kılmıştım. Bazı öğrencilerle tanıştım. Tarih öğretmenleri ile konuşup kitaplarımı verdim. Güzel değişimlere de şahit oldum. Eski aşırı disiplin yerine saygılı bir askeri disipline şahit oldum. Özellikle dini duyarlılıklara karşı olumlu bir hassasiyet meydana gelmişti. Camiye giden öğrencilerde bir baskı ve takip edilme endişesi yoktu. Herkesin doğal bir şekilde ibadetini yapabiliyor olduğunu gördüm.

Camiden başka sınıf aralarında aynı üniversitelerde olduğu gibi mescitler de vardı. Deniz Lisesi mezunu Prof. Dr. Mustafa Nutku ağabeyin imamlığında cemaatle ikindi namazını kıldım.

Okulda öğretmen öğrenci ilişkilerinin son derece doğal ve eğitim saygınlığı içerisinde devam ettiğini gördüm. Öğrencilere bizim dönemimizde olduğundan çok fazla değer veriliyordu. Öğrenciler de hocalarına karşı daha saygılı idiler.

Eğitimi çok güzel ve karşılıklı anlayış çerçevesinde sağlıklı bir şekilde yapılıyor, gördüm. Yani askerlikten doğan yapmacık ve riyakâr bağlılıklar yok denecek kadar azdı. Saygılı bir düzen görülüyordu.

Emeği geçen herkesten Allah razı olsun...

■ **Dr. Vehbi Kara:** NATO standartlarına göre askeri birliklerde ibadethane bulunması bir zorunluluktur. Hele hele günde beş defa kılınması farz olan namaz konusundaki anlamsız tavır üzerinde düşünmeyi gerektirmektedir.

Devrin idarecileri tarafından dünyanın hiçbir ülkesinde emsali olmayan uygulamalar yapılmış ve tarihi eser niteliğinde olan Heybeliada'nın tek camisi yıkılmıştı. Üyesi bulunduğum İstanbul Çevre, Kültür ve Tarihi Eserleri Koruma Derneği aracılığı ile bu caminin ihya edilmesi için çok gayret ettim. Nihayet bu konuda Millî Savunma Bakanlığı tarafından çalışmalar başladı. Fakat işlemler ağır yürümekte olsa da inşaat başlamıştı.

1985 Yılında Heybeliada'dan Tuzla'ya taşınan Deniz Harp Okulu, birebir olarak ABD'nin Maryland eyaletinin Annapolis şehrinde bulunan Deniz Kuvvetleri Akademisi'nin aynısı olarak inşa edilmişti. Fakat önemli bir farkı vardı. Bu okulda bulunan kilise ABD'nin en ihtişamlı şapeli idi.

Ne yazık ki 12 Eylül 1980 darbecileri Tuzla Deniz Harp Okulu tamamlandığında, inşaat firmasının talebini reddederek cami yapılmasına karşı çıkmıştı. 1985 yılından üç ay öncesine kadar camisiz olan bu okulun ilk mezunu benim sınıfımdır. 1986 yılında mezun olmuştuk.

O günden içinde bulunduğumuz 2022 yılına kadar; her ortamda Bahriye Mektebi'ne cami yapılması için mücadele ettim. Yazmış olduğum onlarca makale yanında Başbakanlık ve Cumhurbaşkanlığı İletişim Merkezlerine sayısız dilekçe verdim. Yazmış olduğum dilekçelerde NATO ülkeleri standartlarına uygun bir şekilde ibadet yeri yapılmasını talep ediyordum.

Heybeliada'da hem de Tuzla'da namaz kılmak için uygun bir yer yoktu.

■ **Dr. Vehbi Kara:** Çünkü hem Heybeliada'da hem de Tuzla'da namaz kılmak için uygun bir yer yoktu. Merdiven altlarında veya köşe boşluklarında yanımda taşıdığım muşamba üzerinde namazlarımı kılıyordum. Cuma namazını kılmak ise hem öğrenciler hem de okul idarecileri için mümkün değildi.

Törenler için 1983 yılında gittiğimiz Kara Harp Okulu'nda cami olduğunu görünce bu duruma bir türlü tahammül edemedim. Ne yani 'karacılar' Müslüman, biz 'denizciler', değil miydik?

Hâlbuki yıllardan beri Sabetay Yahudilerinin önemli bir ritüeli olan "Kuzu gecesi" her yıl büyük önem verilerek icra edilirdi. İşte kalbinde bir parça İslâm şuuru taşıyan bir insanın böylesine absürt bir durumu kabul etmesi mümkün değildir. Fakat ne çare ki; benim gibi birkaç tane hamiyetli insandan başka bu soruna el atan kimse çıkmamıştı. Hâlbuki asker dediğin hele hele donanmaya kumanda edecek zabitanın Allah'tan korkması ve gerektiğinde seve seve ölüme gitmesi beklenir. Ölüm korkusunu yenmenin yegâne çaresi ise Allah'a ve ahiret gününe iman etmektir.

ABD'de bu kiliseden daha ihtişamlı hiçbir yer yoktur!

Amerikalı askerler bu gerçeği bildiği için deniz kuvvetleri mensuplarının dindar olmasına gayret ederek, ülkenin en güzel şapelini askeri okullarına inşa etmişlerdir. Sanatsal açıdan ABD'de bu kiliseden daha ihtişamlı hiçbir yer yoktur!

Heybeliada'daki önceki törenlerde ise okulun dışına çıkıp Heybeliada iskelesinin yanındaki camiye gidiyorduk. Değişen ve güzel husus ise isteyen öğrencilerin Cuma namazlarını kılabildiği gerçeğini öğrenmiştik. Ayrıca her öğrenci için yatakhane katında "ibadethane" bulunmaktadır. Günümüzde ise öğrenciler isterse Heybeliada'daki camide Cuma namazını kalabiliyor. Hamd olsun. Yıllardır verdiğimiz emek nihayet kısmen de olsa sonuç vermiş…

Cami ve ibadetten başka söyleyeceklerim de var elbette. Bunlardan en önemlisi geleneksel olarak her yıl yapılan kuruluş yılı törenlerindeki karşılama ve uğurlama etkinlikleridir. Gerçekten de daha önceki yıllarda gördüğüm misafirperverlik ve öğlen yemeği, değişmeyen işlerin başında geliyor. Deniz Harp Okulu'ndan başka hiçbir yerde bu kadar lezzetli olmayan dalyan köfte ve samsa tatlısı, hiçbir etkinlik olmasa bile Heybeliada'ya gitmeyi gerektirecek güzellikteydi.

Donanmada iken yurt içinde ve dışında onlarca törene katıldım. Silah bölümü mensubu olduğum için bizzat törenleri icra ederdim. Özellikle Sovyetler Birliği döneminde liman ziyareti için gittiğimiz Sivastopol şehrinde gemici askerlerimle çok güzel törenler icra etmiştik. Daha sonra ticaret gemisi kaptanı olarak defalarca Sivastopol'a gitmiştim. Gölcük Poyraz Rıhtımında, İstanbul Anadolu Kavağında ve Kırım'ın Sivastopol şehrinde katıldığım törenleri hiçbir zaman unutmadım.

İşte Deniz Harp Okulu öğrencilerinin ve bandosunun icra ettiği törenler bu açıdan geçmiş güzel günlerimi hatırlama vesile oldu. İşte bu törenler de değişmeyen kuruluş merasimlerinden sadece bir tanesiydi.

Merasimlerde Deniz Kuvvetleri Komutanı Oramiral Ercüment Tatlıoğlu, donanmamızın geldiği seviyeyi çok güzel bir şekilde izah etti. Yıllarca ABD ve Alman savaş gemilerinde çalışmış bir asker olarak üzülürken bu sefer kendi milli gemi ve silahlarımızın erişmiş olduğu seviyeyi görünce; bütün okul mezunları olarak hep birlikte gurur duymuştuk.

"Cennet ucuz, cehennem de lüzumsuz değildir..."

■ Bu vesile ile göstermiş oldukları misafirperverlikten dolayı bütün okul yöneticilerine teşekkürü bir borç biliyorum. 15 Temmuz 2016 hain FETÖ darbesi ile yara alan donanmamızın yeniden eski gücüne kavuşması hatta çok daha ileriye gitmiş olduğunu görmekten büyük bir gurur duydum. Allah emeği geçen bütün bahriye mensuplarından razı olsun, vesselam…

■ **İbrahim Ethem Gören:** Âmin… Son olarak okuyucularımıza nasıl bir mesaj iletmek istersiniz?

■ **Dr. Vehbi Kara:** Bu dünya bir imtihandır. Yeryüzü, semâvât ve dağların yüklenemediği teklif sırrını insan yüklenmiştir. Bu imtihan ise pek çetindir.

Hayat bize şu hususu gayet net bir şekilde öğretmiştir: Cennet ucuz, cehennem de lüzumsuz değildir…

-Birinci Bölümün Sonu-

YARIN-İkinci Bölüm: Yüzbaşı Vehbi Kara'nın Peygamber Ocağı'nda hizmetleri…

27İTTİFAK05.qxp_Layout 1 26.03.2023 18:36 Page 1

Kurtulmuş: Cumhur İttifakı'nın ana omurgası yeniden büyük Türkiye ideali etrafında şekillenmiştir

AK Parti Genel Başkanvekili Kurtulmuş, "Yeniden Refah Partisi'nin Cumhur İttifakı'na katılmış olması sürpriz değildir. Cumhur İttifakı'nın ana omurgası yeniden büyük Türkiye ideali etrafında şekillenmiştir." dedi.

AK Parti Genel Başkanvekili Numan Kurtulmuş, AK Parti tüzüğünde yer alan üç dönem kuralına ilişkin, "Cumhurbaşkanı'mızın hem elini rahatlatmak hem milletvekili seçmede daha rahat davranabilmesini temin etmek bakımından bu kuralın uygulanması partiye ciddi bir yenilenme ve gençleşme imkanı sağlayacaktır." dedi. Kurtulmuş Kanal 7 canlı yayınında değerlendirmelerde bulundu, soruları cevapladı. Cumhurbaşkanı Recep Tayyip Erdoğan'ın 14 Mayıs'ı "yol ayrımı" olarak nitelemesinin sebebi sorulan Kurtulmuş, Türkiye'nin 20 yılda önemli hizmet ve eser siyaseti gerçekleştirdiğini belirtti. Türkiye'nin tam bir sınıf ve lig atlama sürecinin başlangıcında olduğuna dikkati çeken Kurtulmuş, "Önümüzdeki 100 yılı Türkiye Yüzyılı yapma ortak bir milli hedef olarak konuldu. Türkiye, sanayisi, yüksek teknolojisi, eğitimi, dış politika ve milli savunma sanayisinde ortaya koyduğu başarılarıyla ya yürüyüşüne devam edecek ya da yeniden koalisyonlar dönemine doğru dönecek. Yol ayrımı ile kast edilen istikrarsızlık ve iç çatışmalarla ortaya çıkabilecek muhtemel bir kriz ve kaos senaryosudur." diye konuştu.

Seçim beyannamesi

AK Parti'nin 49 gün kalan seçime ilişkin planlaması ve seçim beyannamesi çalışmaları sorulan Kurtulmuş, strateji ekibinin 1,5 yıldır çalışmalarını sürdürdüğünü ifade etti. Milletin önüne gündelik siyasi tartışmaları değil uzun vadeli Türkiye Yüzyılı hedefini koyacaklarını dile getiren Kurtulmuş, aday tanıtım toplantısında seçim beyannamesinin ana parametrelerini Cumhurbaşkanı Erdoğan'ın paylaşacağını aktardı. Seçim kampanyası döneminde, depremin neden olduğu yaraları sararak, acıları hafifleterek geleceğe nasıl birlikte yürüneceğinin müzakeresinin yapılacağını vurgulayan Kurtulmuş, "Yüz yüze, birebir temaslarla seçim kampanyası yapılacaktır. Mitingler yapılır ama ana ekseni daha organik, gönüllere dokunulan, küçük gruplarla yapılan etkili ama gürültüsüz bir seçim kampanyası olacak." dedi. Kurtulmuş, depremlerin ardından siyasetin, yönetimin ve kamunun bir numaralı maddesinin depremin yaralarının sarılması ve şehirlerin yeniden imar edilmesi olduğunu belirtti. Türkiye'nin karşılaşacağı riskleri azaltacak Türkiye Ulusal Risk Kalkanı Projesi'nin çok önemli olduğunu vurgulayan Kurtulmuş, "Sadece deprem bölgesi değil Türkiye'nin hemen hemen her şehrinde çok güçlü bir kentsel dönüşüm meselesinin gündeme getirilmesi, şehirlerimizin yenilenmesi ve dirençli şehirler haline getirilmesi seçim beyannamesinin ilk bölümü." ifadelerini kullandı.

Cumhur İttifakı

Kurtulmuş, Yeniden Refah Partisi'nin Cumhur İttifakı'na katılmasına ilişkin soru üzerine, şu değerlendirmeyi yaptı: "Yeniden Refah Partisi'nin Cumhur İttifakı'na katılmış olması sürpriz değildir. Cumhur İttifakı'nın ana omurgası yeniden büyük Türkiye ideali etrafında şekillenmiştir. 'Yeniden büyük Türkiye' kavramını da Türkiye siyasetine kazandıran Milli Görüş hareketi ve rahmetli Erbakan Hoca'dır. Eşyanın tabiatına uygun olan gerçekleşmiştir. Cumhur İttifakı'na önemli bir sinerji kazandıracağına, güçlü bir destek olacağına inanıyorum."

Üç dönem kuralı

Numan Kurtulmuş, milletvekili aday belirleme çalışmalarına ilişkin soru üzerine, kritik ve tarihi öneme sahip bir seçime gittiklerini söyledi. Oy verirken vatandaşın milletvekili listelerine bakacağını anlatan Kurtulmuş, "Bu seçimin kritik kavramı itibardır. Bagajı, yükü olmayan, vatandaşlarımıza rahat tanıtılabilecek pırıl pırıl itibarlı insanların listemizde olması esas sorumluluğumuzdur. AK Parti'nin başardığı hususlardan biri değişim ve yenilenmedir. Genel eğilim üç dönem kuralının uygulanması yönünde. Cumhurbaşkanı'mızın hem elini rahatlatmak hem milletvekili seçmede daha rahat davranabilmesini temin etmek bakımından bu kuralın uygulanması partiye ciddi bir yenilenme ve gençleşme imkanı sağlayacaktır." şeklinde konuştu. Kurtulmuş, bakanların milletvekili adayı olmasının da çok ciddi fayda sağlayacağını vurguladı.

"Mühim olan fikirler ittifakıdır"

"Demokratik Sol Parti ve Anavatan Partisi gibi partilerle temaslar devam ediyor mu?" sorusu üzerine Kurtulmuş, ittifaklara katılma süresinin tamamlandığını anımsattı. Cumhur İttifakı'nın ilkeler üzerine bir ittifak olduğuna dikkati çeken Kurtulmuş, "İstikrarlı ve güvenli bir Türkiye yolunda yürümeyi kendileri için politik tercih olarak görenlere kapımız açıktır. Partilerden ziyade mühim olan fikirler ittifakıdır." dedi. Seçimin nasıl sonuçlanacağı ve anketlere ilişkin soru üzerine Kurtulmuş, şunları kaydetti: "Objektif baktığımız zaman Türkiye'nin en zor seçimi. Sistemin doğası gereği yüzde 50+1 alınacağı için gerçekten çok canhıraş bir mücadele verilecek. Vatandaşlarımızın özellikle deprem sonrasındaki dönemde 'bunu yaparsa Tayyip Erdoğan yapar' kanaatinin giderek yaygınlaştığını görüyoruz. Çünkü karşı tarafta aday belli oldu ama bir hükümet kompozisyonu, bir iş yapma tarzının ortaya çıkması söz konusu değil. Yaptığımız son anketlerde de Sayın Cumhurbaşkanı'mızın önde olduğu görülüyor." ●ANKARA-AA

YSK'ye sunulan Cumhur İttifakı protokolünün detayları paylaşıldı

YSK'ye 24 Mart'ta sunulan Cumhur İttifakı'nın protokolünde, "Cumhur İttifakı olarak bu seçime girerken önceliğimiz depremin yaralarını sarmak, yeniden imar ve ihya sürecini tamamlamaktır." ifadesine yer verildi. AK Parti'nin Yüksek Seçim Kurulu (YSK) Temsilcisi Recep Özel, sosyal medya hesabından "Cumhur İttifakı"nın seçim protokolünü paylaştı. Protokolde, Anayasa'nın 116. maddesine göre Cumhurbaşkanınca yenilenen ve 14 Mayıs 2023'te gerçekleştirilecek 28. Dönem Milletvekili Genel Seçimine, 2839 sayılı Milletvekili Seçimi Kanununun 12/A maddesi ve bu protokol uyarınca Adalet ve Kalkınma Partisi (AK Parti), Milliyetçi Hareket Partisi (MHP), Büyük Birlik Partisi (BBP) ve Yeniden Refah Partisinin (Yeniden Refah) "Cumhur İttifakı" ismi altında ittifak oluşturarak katılmaya karar verdikleri belirtildi. AK Parti, MHP, BBP ve Yeniden Refah'ın hükmü şahsiyetlerini muhafaza ederek "Cumhur İttifakı"nın içinde ayrı siyasi partiler olarak seçimlere gireceği ve 2839 sayılı Kanun'un öngördüğü çerçevede ayrı ayrı aday listeleri verecekleri kaydedilen protokolde, "Cumhur İttifakı"nın 14 Mayıs 2023'te yapılacak Cumhurbaşkanlığı seçimindeki ortak adayının, Türkiye Cumhuriyeti Cumhurbaşkanı Recep Tayyip Erdoğan olduğu ifade edildi. Protokolün ekinde "Cumhur İttifakı"nın kuruluşu, ilke ve vizyonunu içeren metin de yer aldı.

"Cumhur İttifakı"nın 15 Temmuz 2016'da FETÖ'nün teşebbüs ettiği hain darbe ve işgal hareketi sonrasında Türkiye'nin maruz kaldığı saldırılara karşı yerli ve milli bir duruşun doğal bir sonucu olarak ortaya çıktığına işaret edilen metinde, 15 Temmuz 2016 tarihinin ülke için her bakımdan dönüm noktası ve yeni bir başlangıç olduğu aktarıldı. Yenikapı'da 7 Ağustos 2016'da ortaya çıkan "milli mutabakat"ın, 16 Nisan 2017'deki halk oylamasında milletin iradesiyle kabul edilen hükümet sistemi değişikliğiyle perçinlenerek "milli şuur"a dönüştüğü bildirilen metinde, 24 Haziran 2018 seçimleri öncesinde kurulan "Cumhur İttifakı" ile de milli bekayı esas alan "ahlaki ve siyasi uzlaşma" ile somutlaştığı kaydedildi. Metinde, 24 Haziran 2018 seçiminin, "Cumhur İttifakı"nın zaferiyle sonuçlandığı, Cumhurbaşkanlığı Hükümet Sisteminin ilk Cumhurbaşkanı Recep Tayyip Erdoğan'ın 9 Temmuz 2018'de TBMM'de yemin etmesiyle fiilen ve hukuken Cumhurbaşkanlığı Hükümet Sistemi döneminin başladığı anımsatıldı. "Cumhur İttifakı" birlikteliğinde TBMM'nin 27. Döneminde ülkeye ve millete önemli hizmetler yapıldığı, küresel ölçekte yaşanan sıkıntılara, çevre ülkelerdeki ateş çemberine rağmen Türkiye'nin birçok bakımdan pozitif yönlü ayrışan ülkelerden biri olduğu aktarılan metinde, "Cumhur İttifakı" birlikteliğinde yılların beklentisi olan Ayasofya-i Kebir Cami-i Şerifinin ibadete açılması, Karabağ'ın Ermenistan işgalinden kurtarılması, Kıbrıs'ta kapalı Maraş'ın açılması gibi tarihi nitelikli adımların atıldığı belirtildi. Türkiye'nin zenginliğine önemli katkı sağlayacak büyük ölçekli ulaştırma ve enerji projelerinin gerçekleştirildiği ve Karadeniz'de keşfedilen doğal gazın milletle buluşturulmak üzere olduğu kaydedilen metinde, Kovid-19 salgınıyla dünyanın gıpta ettiği bir mücadelenin yürütüldüğü, Türkiye'nin, diplomasinin merkezi olduğu, savunma sanayinde ve terörle mücadelede "destan" yazıldığı, devletin bekası ve milletin refahını temine yönelik politikalar uygulandığı, toplum kesimlerinin beklentisi olan birçok yapısal düzenlemenin gerçekleştirildiği ifade edildi. ●ANKARA-AA

MEHMET POYRAZ

www.ittifakgazetesi.com

Cemal Paşa'nın torunu HDP'nin listesinden milletvekili adayı

Gazeteci Hasan Cemal, "Emek ve Özgürlük İttifakı"nda HDP'yi temsil eden Yeşil Sol Parti'den milletvekili adayı gösterilecek.

HDP'nin milletvekili adaylığı teklifini gazeteci Hasan Cemal kabul etti. Buna göre Cemal, "Emek ve Özgürlük İttifakı"nda HDP'yi temsil eden Yeşil Sol Parti'den milletvekili adayı gösterilecek.

Gazetecilik mesleğinde muhabirlik, editörlük, Ankara temsilciliği, genel yayın yönetmenliği ve yazarlık yapan ve halen T24'te yazılar kaleme alan Hasan Cemal, 14 Mayıs seçimlerinde milletvekili adayı olması için HDP'nin kendisine getirdiği teklifi kabul etti. T24'ün haberine göre, gazeteci Hasan Cemal'e teklifi, Halkların Demokrasi Partisi (HDP) Eş Genel Başkanı Pervin Buldan götürdü.

EŞİYLE BİRLİKTE KARARLAŞTIRDI

Aynı haberde Hasan Cemal'in siyaset, medya, demokrasi, askeri ve sivil vesayet konuları ile Kürt sorunu üzerine kitaplar kaleme aldığı, Güneydoğu'dan Bekaa'ya, Kandil'den Avrupa'ya uzanan röportaj ve yazılarıyla da bilindiğine dikkat çekilmiş. Haberdeki diğer detay ise Cemal'in HDP'nin teklifini, eşi Ayşe Cemal ile birlikte yaptığı değerlendirme sonra kabul etmiş olması.

İTTİFAKIN BAŞINI HDP ÇEKİYOR

14 Mayıs seçimlerine Yeşil Sol Parti olarak katılan Halkların Demokrasi Partisi'nin (HDP) başını çektiği "Emek ve Özgürlük İttifakı"nda yer alan diğer oluşumlar ise şöyle: Türkiye İşçi Partisi (TİP), Emek Partisi (EMEP), Toplumsal Özgürlük Partisi (TÖP), Emekçi Hareket Partisi (EHP) ve Sosyalist Meclisler Federasyonu (SMF).

ÖRGÜTLE FOTOĞRAFLARI VAR

Öte yandan Hasan Cemal'in HDP listesinden milletvekili adayı gösterilmesi Kandil'de ve çeşitli PKK kamplarında terör örgütüyle çekilmiş fotoğrafları akıllara getirdi.

İşte o kareler:

CEMAL PAŞA'NIN TORUNU

1944 yılında İstanbul'da dünyaya gelen ve gazetecilik mesleğine Ankara'da başlayan Hasan Cemal, İttihat ve Terakki'nin önemli kurmaylarından Cemal Paşa'nın da torunu. Bahriye Nazırı Cemal Paşa'nın (1872-1922) beş çocuğundan en büyüğü Ahmet Cemal ile Ayşe Bozok'un oğlu olan Hasan Cemal'in bir süre üniversitede medya ve politika üzerine dersler verdiği de biliniyor.

DEDESİNİ ERMENİLER ÖLDÜRMÜŞTÜ

Cemal Paşa 21 Temmuz 1922'de Tiflis'te öldürüldü. Cenazesi Doğu Cephesi Komutanı Kâzım Karabekir tarafından Erzurum'a getirilir ve Karskapı Şehitliği'ne defnedilir. Suikasta kurban giden Paşa'nın o dönem nasıl öldürüldüğü bilinmez olarak kalır. Cinayet günümüzde halen tartışılır ve Cemal Paşa'yı kimlerin öldürdüğü üzerine teoriler üretilir. The Times cinayetin Stalin eliyle gerçekleştiğini yazar. Kimi iddialar ise, ki bu daha çok kabul görüyor, Paşa'yı öldüren Ermenilerdir. Rıza Nur ise hatıratında her iki kesime de dikkat çeker ve Cemal Paşa'yı Ermenilere Ruslar öldürtmüştür.

Seçmenler tarafından belirlenecek cumhurbaşkanı adayları için imza verme işlemi bugün sona erecek

Seçmenler tarafından cumhurbaşkanı adayı gösterilmek istenen isimler için imza süreci bugün sona erecek. Adaylık için gerekli 100 bin imzaya yönelik siyasi partilerin çalışmaları sürerken, Ankara İl ve Merkez İlçe Seçim kurulları binası önünde sabah saatlerinden itibaren adaylar için imza vermeye gelenlerin oluşturduğu hareketlilik devam ediyor. Bina çevresinde yoğun güvenlik önlemleri alınırken, vatandaşlar, üst aramasının ardından içeri girerek destekledikleri aday için imza atıyor. YSK tarafından cumhurbaşkanlığı adaylık başvuruları kabul edilen Memleket Partisi Genel Başkanı Muharrem İnce, cumhurbaşkanı adaylığı için gerekli 100 bin imzaya ulaştı. Yeniden Refah Partisi Genel Başkanı Fatih Erbakan ise partisinin Cumhur İttifakı çatısı altında seçimlere gireceğini belirterek, 24 Mart Cuma günü cumhurbaşkanlığı adaylığı sürecini sonlandırdı. Davut Turan, Doğu Perinçek, Erkan Trükten, Halil Murat Ünver, Hilmi Özden, İrfan Uzun, Sinan Oğan, Tevfik Ahmet Özal ve Yakup Türkal'ın imza sürecine yönelik veriler, gün sonunda kamuoyu ile paylaşılıyor. İmza verme işlemi bugün saat 20.00'de sona erecek. ●ANKARA-AA

27İTTİFAK06.qxp_Layout 1 26.03.2023 16:16 Page 1

Bakan Nebati: Yerli ve katma değerli üretimi artırmak için çalışıyoruz

Hazine ve Maliye Bakanı Nureddin Nebati, Hazine Destekli Kefalet Sistemi'ni aktif bir şekilde kullanmaya devam ettiklerini, selektif kredi politikalarıyla sürdürülebilir büyümeyi desteklediklerini belirterek, "Türkiye Ekonomi Modeli kapsamında attığımız adımlar ve iyileşen yatırım ortamımızla girişimcilik ekosistemimizi güçlendiriyor, yerli ve katma değerli üretimi artırmak için çalışıyoruz." ifadesini kullandı. Nebati, sosyal medya hesabından yaptığı paylaşımda, Türkiye Ekonomi Modeli kapsamında, yatırım, istihdam, üretim ve ihracat artışları hedeflerine ulaşmak için kredilerin üretken alanlara yönlendirilmesine ve reel sektörün uygun koşullarda finansmana erişimine önem verdiklerini bildirdi.

Bu kapsamda, Hazine Destekli Kefalet Sistemi'ni aktif bir şekilde kullanmaya devam ettiklerini, selektif kredi politikalarıyla sürdürülebilir büyümeyi desteklediklerini vurgulayan Nebati, şu değerlendirmelerde bulundu: "Diğer taraftan, kadınlarımıza kapsamlı programlar, teşvik ve destekler sunarak pozitif ayrımcılık uygulamayı kesintisiz sürdürüyoruz. 2023 Ocak ayı itibarıyla, kadınların ülkemizde işgücüne katılım oranı yüzde 36,1 ile tarihi yüksek seviyelerde seyretmeye devam ediyor. Selektif kredi politikalarımızın yanı sıra model kapsamında attığımız diğer adımlar ve iyileşen yatırım ortamımızla birlikte, girişimcilik ekosistemimizi güçlendiriyor, yerli ve katma değerli üretimi artırmak ve küresel değer zincirindeki konumumuzu her geçen gün daha ilerilere taşımak için çalışıyoruz. Bu çerçevede, Togg başta olmak üzere, elektrikli araç ekosistemi, savunma sanayi, enerjide dışa bağımlılığı azaltan yatırımlar ve enerji teknolojileri üretimi gibi alanlarda elde ettiğimiz büyük başarıları daha da ileriye taşıyarak Türkiye Yüzyılı'na güvenle, azimle ve kararlılıkla ilerlemeye devam ediyoruz." ●ANKARA-AA

İstanbul'daki havalimanlarından 2 ayda 16 milyon yolcu uçtu

İstanbul'da bulunan havalimanlarından bu yılın ocak-şubat aylarında seyahat eden yolcu sayısı geçen yılın aynı dönemine göre 4 milyon 825 bin 468 artarak 15 milyon 972 bin 93 oldu. Tüm dünyayı 2020 yılında etkisi altına alan Kovid-19 salgını sürecinde dünya genelinde ve Türkiye'de büyük ölçüde azalan yolcu trafiği, 2022'nin başından bu yana hızla toparlanma sürecine girdi. Salgının etkisinin azalmasıyla geçen yılın ilk aylarından başlayan hava trafiği ve yolcu sayılarındaki artış, 2023 yılının ilk iki ayında devam etti. İstanbul ve Sabiha Gökçen havalimanlarında bu yılın ilk 2 ayında ağırlanan yolcu sayılarında geçen seneye göre ciddi artışlar görüldü. AA muhabirinin Devlet Hava Meydanları İşletmesi (DHMİ) Genel Müdürlüğünün internet sitesindeki verilerden derlediği bilgilere göre, İstanbul Havalimanı'nı bu yılın ilk 2 ayında 10 milyon 768 bin 64 yolcu kullandı. Bu yolculardan 2 milyon 396 bin 623'ü iç, 8 milyon 371 bin 441'i ise dış hatlardan seyahat etti. Geçen yılın aynı döneminde 1 milyon 855 bin 530 yolcunun iç hatlar, 5 milyon 188 bin 788 kişinin de dış hatlar olmak üzere 7 milyon 44 bin 318 yolcunun kullandığı İstanbul Havalimanı, geçen yılın aynı döneme göre yolcu sayısını 3 milyon 723 bin 746 artırdı. Sabiha Gökçen Havalimanı'ndan da bu yılın ocak-şubat döneminde iç hatlarda 2 milyon 476 bin 510, dış hatlarda ise 2 milyon 727 bin 519 yolcu olmak üzere 5 milyon 204 bin 29 kişi seyahat etti. Geçen yılın aynı dönemine göre, 2 milyon 102 bin 197 iç hat ve 2 milyon 110 dış hat olmak üzere 4 milyon 102 bin 307 yolcunun kullandığı Sabiha Gökçen Havalimanı'nda, bu yılın ocak-şubat dönemindeki yolcu sayısı iç hatlarda yüzde 18, dış hatlarda da yüzde 36 arttı. İstanbul havalimanlarından, bu yılın ilk 2 ayında iç hatlarda 4 milyon 873 bin 133, dış hatlarda ise 11 milyon 98 bin 960 olmak üzere toplam 15 milyon 972 bin 93 yolcu seyahat etti. Geçen yılın aynı dönemde 11

milyon 146 bin 625 kişinin seyahat ettiği İstanbul'daki havalimanları bu yılın aynı döneminde yolcu sayısını 4 milyon 825 bin 468 kişi artırdı. Bu yılın 2 ayındaki yolcu sayılarına paralel olarak İstanbul havalimanlarındaki uçuş sayıları da artış gösterdi. İstanbul Havalimanı'nda 2022'nin ilk 2 aylık döneminde iç hatlarda 18 bin 602, dış hatlarda 55 bin 847 sefer düzenlendi. Geçen yılın ilk 2 ayında 52 bin 663 seferin yapıldığı havalimanında bu senenin aynı döneminde 74 bin 449 uçuş yapıldı. ●İSTANBUL-AA

Deprem bölgesindeki sanayide oluşan hasarın 170 milyar lira

Sanayi ve Teknoloji Bakanı Varank, depremlerden etkilenen bölgedeki sanayinin hasar taramasını tamamladıklarını belirterek "Altyapı, bina hasarı, makine ve stok hasarına yönelik maliyetin 170 milyar lira olacağını tahmin ediyoruz." dedi.

Sanayi ve Teknoloji Bakanı Mustafa Varank, görevli ekiplerin Kahramanmaraş merkezli depremlerden etkilenen bölgedeki sanayinin durumunu ve ihtiyaçlarını ortaya koymak amacıyla yaptıkları hasar taramasını tamamladıklarını belirterek, "Altyapı, bina hasarı, makine ve stok hasarına yönelik maliyetin 170 milyar lira olacağını tahmin ediyoruz." ifadesini kullandı. Bakanlıktan yapılan açıklamaya göre, Varank, deprem bölgesinde hasar gören sanayi tesislerine ilişkin incelemelerine Adıyaman'da devam etti. Gölbaşı ve Besni ilçelerinin ardından il merkezine geçen Varank, Adıyaman Organize Sanayi Bölgesi'nde (OSB) düzenlenen sanayicilerle istişare toplantısına başkanlık etti. Bölgesel Kalkınma Odaklı Acil Eylem Planı'nın da ele alındığı toplantıya, Adıyaman'da koordinatör vali olarak görev yapan Kayseri Valisi Gökmen Çiçek, Adıyaman Vali Vekili Muhammed Tugay, Çevre, Şehircilik ve İklim Değişikliği Bakan Yardımcısı Hasan Suver,

Sanayi ve Teknoloji Bakan Yardımcısı Hasan Büyükdede ile Adıyaman Belediye Başkanı Süleyman Kılınç katıldı.

Acil eylem planı

Toplantıda sanayicilerin sorunlarını dinleyen Varank, çözüm noktasında yapılanlara ve planlanan düzenlemelere ilişkin şunları kaydetti: "Elbette yitirdiğimiz canları geri getirmemiz mümkün değil ama geride kalanların acısını dindirmek, yaralarını sarmak için elimizden gelenin en fazlasını yapacağımızdan şüpheniz olmasın. Zaten bunun için bütün arkadaşlarımızla daima bölgedeyiz. Sizleri asla yalnız bırakmayacağız. Ülkemizde yaşadığımız önceki felaketlerde nasıl yaptıysak burada da binalarıyla, iş yerleriyle, altyapısıyla, üstyapısıyla yeni, güvenli yerleşim yerlerini yeniden tesis etmek boynumuzun borcu."

Varank, deprem bölgesindeki sanayinin mevcut durumunu ve ihtiyaçlarını ortaya koymak amacıyla ekiplerin OSB'ler, sanayi siteleri veya bireysel üretim yapan fabrikalarda hasar taramasını tamamladığı bilgisini vererek, bölgede bulunan 34 OSB'nin 7'sinin altyapısında kısmi hasarlar olduğunu bildirdi. Buralardaki tamirat ve tadilatlara hemen başladıklarını vurgulayan Varank, "OSB'ler ve sanayi sitelerinde yıkılan, ağır ve orta hasarlı 5 bin 600'e yakın tesis bulunuyor. Bunun dışında kalan 33 bin tesisimizde ise 'ekseriyetinde düşük kapasite ve kısmi olmak üzere' üretimler başladı ve devam ediyor. Altyapı, bina hasarı, makine ve stok hasarına yönelik maliyetin 170 milyar lira olacağını tahmin ediyoruz." değerlendirmesinde bulundu.

Adıyaman'da 7 milyar liralık hasar

Varank, Adıyaman'da da yıkılan, ağır veya orta hasarlı tesisler olduğuna dikkati çekerek, faal 4 OSB'de 54 yıkılan, orta ya da kısmen ağır hasarlı binanın, 98 az hasarlı tesisin bulunduğunu kaydetti. 171 fabrikanın bu felaketi hasarsız atlattığına dikkati çeken Varank, şöyle devam etti: "Ayrıca faal 6 sanayi sitesinde de yıkılan ve hasarlı binalar mevcut. OSB ve sanayi sitesi dışındaki üretim tesisleriyle birlikte Adıyaman'daki sanayi hasarının 7 milyar liranın üzerinde olduğunu öngörüyoruz. Adıyaman için sanayi ve üretim noktasında da eksikliklerimizi gidereceğiz. Zarar gören her bir fabrikayı, işletmeyi ve dükkanı tekrar ayağa kaldıracağız. Öncelikle OSB ve sanayi sitelerinin Bakanlığımıza olan kredi borçlarını bir yıl erteledik. Afet bölgesinde uygun bulunan alanları deprem kriterlerini de gözeterek 'sanayi alanı' olarak ilan edeceğiz. Bu alanlarda ivedilikle yeni sanayi iş yerlerini inşa edeceğiz. Yıkılan veya kullanılamayacak kadar hasarlı sanayi iş yerlerinin zemin uygunluğuna göre yerinde yeniden inşa edilmesi için de destek sağlayacağız."

6. Bölge teşviki

Varank, bölgede yapılacak yeni yatırımları teşvik için, depremlerin ağır yıkıma yol açtığı ilçeleri Cazibe Merkezleri Programı'na dahil ettiklerini, böylece yapılacak tüm yatırımların, en üst teşviklerden, yani 6. Bölge teşviklerinden faydalanacaklarını dile getirdi. ●ANKARA-AA

FOTOĞRAF: AA

Kahramanmaraş'taki metal mutfak eşyası üreticileri sektörün tekrar ayağa kaldırılmasını istiyor

Kahramanmaraş'ta 6 Şubat'taki depremlerden olumsuz etkilenen metal mutfak eşya sektöründeki bazı üreticiler yeniden üretime başladı. Dulkadiroğlu ilçesi Küçük Sanayi Sitesi'nde yer alan Bakırcılar Çarşısı'nda tencere, çaydanlık gibi küçük ev eşyaları üreten irili ufaklı tesislerin büyük bölümü depremlerde ağır hasar gördü. Alanda enkaz kaldırma çalışmaları sürerken, üreticilerin küçük bir bölümü dükkanlarında ve çeşitli alanlarda çalışmalarına tekrar başladı. Kahramanmaraş Bakırcılar, Alüminyum Ürün İmalatçıları ve Dökümcüleri Esnaf ve Sanatkar Odası Başkanı Selamet Atlı, AA muhabirine, 1988 yılından bu yana mesleğin içinde olduğunu söyledi. Depremden önce çok güzel bir çalışma ortamlarının olduğunu anlatan Atlı, "Bizim burada bakır alüminyum, döküm ve mutfak eşyaları olarak 400 iş yeri vardı. Bu 400 iş yerinin tamamı kullanılamaz hale geldi. Bundan sonraki süreçte devletimizden, büyüklerimizden destek bekliyoruz. Bu mesleğin çok uzun geçmişi var." dedi. Kentte, bakır imalatları, mutfak eşyaları, pekmez tavaları ve kazanların üretildiğini dile getiren Atlı, Kahramanmaraş'tan birçok ülkeye ihracat da yapıldığını kaydetti. Atlı, "Türkiye'de metal mutfak eşyalarının yüzde 90'ını Kahramanmaraş karşılıyor. Kısmı olarak bazı esnafımız üretime başladı. Bu oran yüzde 5 civarında. Mutfak sektöründe genellikle kırsal kesimdeki vatandaşlarımızın kullandığı alüminyum, çelik, krom ve bakırla ilgili her şey burada yapılıyordu. Esnafa geçmiş olsun diyor, sabır diliyorum." diye konuştu. Esnaf Halil Arslan ise alüminyum sektöründe hizmet verdiklerini ancak yaşanan depremlerde iş yerinin enkaz altında kaldığını söyledi. ●KAHRAMANMARAŞ-AA

Yalova'da ürettiği ahşap kabzaları 30 ülkeye satıyor

Yalova'da 35 çalışanıyla ahşap tabanca kabzası üreten Mustafa Kozluoğlu, ürünlerini yurt içinin yanı sıra 30 ülkeye gönderiyor. Çocuk yaşlarda antika tamiri yapan ve el sanatlarını antika eserler üzerinde uygulayan 49 yaşındaki Mustafa Kozluoğlu, gençlik döneminde tanıdıklarının isteği üzerine belli model ve marka tabancalara el işlemeli kabza üretmeye başladı. Yaptığı işlerin yoğun talep görmesi üzerine bu alana yönelen Kozluoğlu, Balıkesir'de ahşap kabza üretimi için genç yaşta atölye kurarak sektöre girdi. Kozluoğlu, yıllarca bu kentte yaptığı üretimi 12 sene önce Yalova'ya taşıyarak Kirazlı Sanayi Sitesi'nde fabrika kurdu. Çalışanlarına eğitim veren Kozluoğlu, zamanla Türkiye'deki silah üreticisi firmalardan gelen talepler üzerine kabza imal etti. Yurt dışına da açılan ve ürünlerini ABD, Almanya, Fransa, İsviçre ve Ürdün'ün aralarında olduğu 30 ülkeye ihraç eden Kozluoğlu, 35 yıldır sektörde faaliyet gösteriyor. Ahşap parçalarını işleyen çalışanlar, desen, yazı, bayrak ve motiflerle süsleyip kabzaların üretimini gerçekleştiriyor. Mustafa Kozluoğlu, AA muhabirine, üretime ilk başladığında kabzaları sadece elle yaptığını, herhangi bir teknoloji kullanmadığını söyledi. Küçük yaşlardan itibaren el sanatlarının içinde yetiştiğini belirten Kozluoğlu, şöyle devam etti: "Kabza, silahlarda bir süs aracı. Ev eşyası ve dekoratif eşyalar yaparken talepler gelmeye başladı. Tamamen gümüş ve sedef üzerine çalışmalarım oldu. Talepler gitgide artmaya başladı. Daha sonra kendimi bu işe adapte ettim. Talepler arttığı için bu işi tek başıma yetiştiremeyeceğimi anladım. Vasıfsız personel bularak branşlara göre yetiştirdim." ●YALOVA-AA

FOTOĞRAF: AA

FOTOĞRAF: AA

Doğal gaz şirketleri Elbistan'da "10 yıllık işi 10 günde" yaptı

GAZBİR-GAZMER Genel Müdürü Mustafa Ali Akman, "10 gün içinde 10 yılda Elbistan'a takılmış iç tesisat cihazlarını yeniden kontrol ederek güvenli bir biçimde abonelerimizin kullanımına açık hale getirdik. 10 günde 10 yıllık işi başardık." dedi. Enerji ve Tabii Kaynaklar Bakanlığı, depremin merkez üssü Elbistan'da doğal gaz dağıtım şirketlerinin sorumluluk alanlarında olmamalarına rağmen deprem kaynaklı hane içi tesisat sorunlarını 10 gün gibi kısa bir sürede giderdiğini bildirdi. Bakanlıktan yapılan açıklamada, "asrın felaketi" olarak nitelendirilen 6 Şubat depremleri sonrası hem üstyapı hem de altyapıda büyük hasarlar oluştuğu, depremin ilk anından itibaren AFAD koordinasyonunda tüm kurumların harekete geçtiği ve arama kurtarma çalışmalarıyla eş zamanlı olarak altyapı sorunlarını gidermek için çalışmalar başlatıldığı belirtildi. Bu kapsamda BOTAŞ ve TEİAŞ'ın yanında elektrik ve doğal gaz dağıtım şirketlerinin de sahada 7 gün 24 saat esasına göre mesai harcadığı kaydedilen açıklamada, 6 Şubat 13.24'te meydana gelen 7,4 büyüklüğündeki depremin merkez üssü Kahramanmaraş'ın Elbistan ilçesinin depremden en çok etkilenen şehirlerin başında yer aldığı anımsatıldı. Açıklamada, Çevre, Şehircilik ve İklim Değişikliği Bakanlığı ekiplerinin yaptığı kontroller sonrası, hasarsız ve az hasarlı binalarda vatandaşlara doğal gaz arzını sağlamak için hızla çalışma başlatıldığı belirtilerek, Enerji ve Tabii Kaynaklar Bakanlığı öncülüğünde Türkiye Doğal Gaz Dağıtıcıları Birliği teknik merkezi GAZBİR - GAZMER koordinasyonunda harekete geçen ekiplerin Türkiye'nin birçok noktasından desteğe geldiği aktarıldı. ●ANKARA-AA

27İTTİFAK07.qxp_Layout 1 26.03.2023 15:51 Page 1

Orkun Kökçü'nün abisi Ozan Azerbaycan Milli Takımı'nda

EURO 2024 elemelerinde Türkiye Milli Futbol Takımı ilk maçında Ermenistan ile karşılaştı. Türkiye'nin 2-1 galip geldiği maçın golleri ise Orkun ile Kerem'den...

EURO 2024 elemeleri kapsamında Türkiye Milli Futbol Takımı gruplardaki ilk maçında Ermenistan ile deplasmanda karşı karşıya geldi. Türkiye'nin 2-1 galip geldiği maçın gollerini Orkun ile Kerem kaydetti. Ermenistan'a karşı golünü atan Orkun Kökçü'nün, 98 doğumlu abisi Ozan Can Kökçü de Azerbaycan Milli Takımı formasını giyiyor. Kökçü kardeşler yetiştikleri Hollanda'yı reddetmiş Türkiye ve Azerbaycan'ı seçmişlerdi. Kardeşler, alt yapı eğitimlerini Groningen'de almalarına rağmen, Hollanda Milli Takımı'nı tercih etmemiş, Azerbaycan ve Türkiye Milli Takımları'nda boy göstermeye başlamışlardı.

MİLLİ DURUŞLARI TAKDİRLE KARŞILANMIŞTI

Futbol hayatına Avrupa'da başlayan, ardından bulundukları ülkelerin milli takımlarını tercih eden oyuncuların tam tersine Kökçü kardeşlerin Hollanda'yı tercih etmemeleri ve kardeş ülkeler Türkiye ve Azerbaycan Milli Takımlarında boy göstermeleri dikkat çekmişti. Her iki kardeş de Hollanda futbol camiasında ilgiyle takip edilmesiyle de biliniyor. Birçok futbolcunun aksine, milliyetçi kimliğini gizlemeyen Ozan'ın Azerbaycan forması giymesi takdirle karşılanmış, adı Avrupa'nın önde gelen kulüplerinde geçen Orkun da Hollanda Milli Takımı'ndan defalarca teklif almasına rağmen Türkiye'yi tercih etmesi Türk futbolseverlerce sevinçle karşılanmıştı. FC Eindhoven'da top koşturan Ozan Can Kökçü'nün @ozankokcu adlı kişisel instagram hesabının profilinde Azerbaycan Milli Takımı'nın resmi instagram hesabına yer vermesi dikkat çekiyor. Öte yandan futbolcu geçtiğimiz yıl kardeşi Orhun gibi Umre'ye gitmişti.

LGBT RENKLİ KAPTANLIK BANDINI REDDETMİŞTİ

Avrupa'da kariyerini sürdüren Orhun Kökçü, LGBT renklerine sahip kaptanlık kol bandını takmayı reddetmiş, lig arasında Umre ziyareti gerçekleştirmişti. Orhun'un babası ve menajeri Halis Kökçü Yeni Şafak Spor'a yaptığı açıklamada, oğlunun bu hareketi dini inancı gereği yaptığını ve kimseyi tatmin etmek için olmadığını söylemişti. Baba Halis Kökçü aynı açıklamasında şu sözlere de yer vermişti: "Orkun, inancı ve tavrı ile tanınan bir kişi. Bu durum, kariyeri boyunca bu şekilde devam edecek. Orkun kişiliğini, inancının gerekçesini ve tavrını sergiledi. Her gün olsa da bu böyle devam edecek. Orkun, her zaman kendi doğrularını yaşar ve yaşaması da gerekir."

Geçtiğimiz günlerde Hollanda Futbol Federasyonu, maçlarda takım kaptanlarının "OneLove" logolu bandı takması yönünde karar almıştı. Feyenoord'un kaptanı olan ve daha önce de LGBT renkli kaptanlık bandını takmayı reddeden Orkun Kökçü yaptığı açıklamada bunun başka bir amacı olduğuna dikkat çekmişti. ●(İTTİFAK)

STEFAN KUNTZ: Hak ettiğimiz bir galibiyet oldu

A Milli Takım Teknik Direktörü Stefan Kuntz, Ermenistan maçının ardından, "Kolay bir maç olmadı, yine de hak ettiğimiz bir galibiyet olduğunu düşünüyorum" dedi. UEFA 2024 Avrupa Şampiyonası (EURO 2024) Elemeleri D Grubu ilk maçında deplasmanda Ermenistan'ı 2-1 mağlup eden A Milli Futbol Takım'da Teknik Direktör Stefan Kuntz, mücadele sonrası basın toplantısında açıklamalarda bulundu. Alman teknik adam, "Üçlü defanstan yeterince hızlı bir şekilde merkez orta saha oyuncularına topu getiremedik. Beklerin önlerine ya da kenarlarında yeterince opsiyonları yoktu. Ermenistan'ın çok duygusal ve zorlayıcı oynayacağını biliyorduk. Her zaman yeni bir hoca geldiğinde bu sahaya yansır. Gerçekten çok zorlayan ve koşan bir takımdı. Yeterince ikili mücadele kazanamadık, bireysel hatalarımız da çok oldu. İkinci devrede sistemi değiştirdik. Böylece oyun içinde biraz daha kontrol sahibi olabildik. Kolay bir maç olmadı, yine de hak ettiğimiz bir galibiyet olduğunu düşünüyorum. Zor bir deplasmandı. Bunun için de sevinçliyiz" dedi. Kuntz, bazı oyuncuların oruç tuttuğu için kadroya dahil edilmediği iddialarıyla ilgili soruya cevap vererek, "Öncelikle karşı bir soru sormak isterim. Kadro tercihimde oruç tutma niteliğine göre karar verdiysem sizler bunu nasıl biliyorsunuz? Doğru olan Takım'da birçok oyuncu niyetliydi. Yüzde yüz bu konuyu destekliyorum. Kadromu kurarken, o gün performans yönünden oyuncularımla maçı en iyi nasıl oynayabilirsem o yönde 11'imi seçiyorum. Severek buradayım, kültürel değişiklikleri kabul ediyorum, büyük saygı gösteriyorum. Bu tarz durumlar, karar vermemde bir rol oynamıyor" yanıtını verdi. ●İSTANBUL-İHA

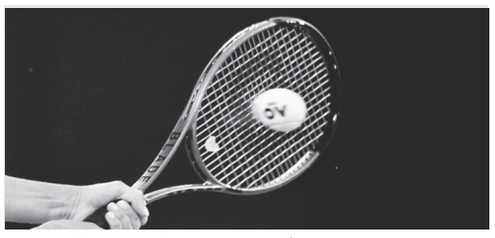

Teniste Avrupa'nın en fazla gelişen ülkesi ödülü Türkiye'ye verildi

Avrupa Tenis Federasyonu Genel Kurulu'nda "En fazla gelişen ülke" ödülü, Türkiye'ye verildi. Türkiye Tenis Federasyonundan yapılan açıklamaya göre, 2023 Avrupa Tenis Federasyonu Genel Kurulu, İspanya'nın Barselona kentinde düzenlendi. Avrupa Tenis Federasyonu tarafından sene içinde en fazla gelişen ülkeye verilen ve bu sene Türkiye'ye takdim edilen ödülü, Avrupa Tenis Federasyonu Başkanı Ivo Kaderka'dan Türkiye Tenis Federasyonu adına başkan vekili Ayda Uluç aldı. Öte yandan, Avrupa Tenis Federasyonu verilerine göre Türkiye, tenis adına 141 turnuva ile Avrupa'da 2022 yılında en fazla uluslararası turnuva düzenleyen ikinci ülke oldu. ●ANKARA-AA

FOTOĞRAF: AA

Galatasaray'ın yıldız futbolcusu Zaniolo, İtalyan gazetesine konuştu

Galatasaray'ın yıldız futbolcusu Nicolo Zaniolo, Türkiye'de 5 yıl kalmayı garanti edemeyeceğini ancak sarıkırmızılı takım için oynayacağı süre boyunca elinden gelenin en iyisini vereceğini söyledi. Ara transfer döneminde Roma'dan Galatasaray'a gelen 23 yaşındaki İtalyan orta saha oyuncusu Zaniolo, ülkesinin yüksek tirajlı gazetelerinden La Gazzetta dello Sport'a uzun bir röportaj verdi. İtalya'ya bir gün dönmeyi düşünüp düşünmediği sorulan Zaniolo, "Bakın, geleceği kimse bilemez. Tabii ki Türkiye'de 5 yıl kalacağımı garanti edemem ama burada olduğum sürece elimden gelenin en iyisini vereceğim." yanıtını verdi. İstanbul'daki yaşantısının çok iyi gittiğini dile getiren Zaniolo, "Futbolla yaşayan bir şehir. Taraftarlar fotoğraf ve video çekilmek istediklerinde dahi her zaman son derece nazik ve saygılılar. Stattaki atmosfer inanılmaz. Bu kadar sıcak bir ortamda oynamadım. İlk golümü attığımda uçuyormuşum gibi hissettim." ifadelerini kullandı.

Zaniolo, Galatasaray'daki hedeflerine ilişkin "Ligi kazanmak, Türkiye Kupası'nı kazanmak ve Şampiyonlar Ligi'ne gidebilmek. Hepsini istiyoruz." değerlendirmesinde bulundu. "Galatasaray'ı, Fenerbahçe'ye tercih ettiğiniz doğru mu, ikincisi size daha fazlasını sunmuş olmasına rağmen?" şeklindeki soruyu ise Zaniolo, "Doğru ama Galatasaray benimle daha önce iletişime geçmişti ve ben onlara çoktan söz vermiştim." şeklinde yanıtladı. Zaniolo, Serie A'da daha önce top koşturmuş Muslera, Oliveira, Mertens, Torreira, Icardi gibi oyuncularla beraber oynadığının anımsatılması üzerine, "Biz çok iyi bir antrenörü olan büyük bir takımız. Benim şansıma ki antrenörüm Okan Buruk İtalyanca da konuşuyor. Bu Galatasaray, İtalya'da oynuyor olsa, ligde Avrupa kupalarına katılacak bir yerde olur çünkü gerçekten güçlü oyunculara sahip. Size sadece benim hücumdaki partnerim Icardi'yi söylüyorum ki bugün en iyi santrforlardan biri." yorumunu yaptı. Zaniolo, Türkiye'ye transferi sırasında hiç tereddüt etmediğini de belirterek, şunları kaydetti: "Oynamaya geri dönmem gerekiyordu. Roma'da beraber oynadığımız Sergio Oliveira ile konuştum. O bana burada atmosferin çok iyi olduğunu, ligin rekabetçi olduğunu söyledi. Daha sonra milli takım teknik direktörü Roberto Mancini'yi aradım ve o da bana Türkiye'ye gitmemin iyi olacağını tavsiye etti, haklıydı da." ●ROMA-AA

Sivasspor Türkiye Kupası'nı yeniden kazanmak istiyor

Teknik direktör Rıza Çalımbay, "Ligde iyi yerlere geleceğiz, buna yürekten inanıyorum ve takımıma da güveniyorum. Türkiye Kupası en büyük hedeflerimizden bir tanesi." ifadesini kullandı. Spor Toto Süper Lig ekiplerinden Demir Grup Sivasspor'da teknik direktör Rıza Çalımbay, Türkiye Kupası'nın en büyük hedeflerinden biri olduğunu belirtti. Çalımbay, kulübün internet sitesine yaptığı açıklamada, UEFA Avrupa Konferans Ligi'nde güzel işler yaptıklarını aktardı. Avrupa kupalarında ve ligdeki yoğun maç programları nedeniyle sıkıntılı günler geçirdiklerini belirten Çalımbay, "Elimizden geldiğince güzel işler yapmaya çalıştık, yaptık da. Ülkemize çok puanlar kazandırdık." ifadelerini kullandı. Anadolu takımı olarak üst üste Avrupa'ya gitmenin büyük başarı olduğunu vurgulayan Çalımbay, "Hem taraftarımıza hem de Türkiye'ye güzel maçlar seyrettirdik. Anadolu takımı olarak mükemmel işler yaptık. Oyuncularıma tek tek teşekkür ettim, gerçekten güzel günler yaşattılar. İnşallah önümüzdeki yıl da aynı şekilde devam edeceğiz." açıklamasında bulundu. Çalımbay, milli maçlar nedeniyle lige verilen aralarda hazırlık maçı yapmakta sıkıntı yaşadıklarına değinerek, şunları kaydetti: "Hazırlık maçı oynamamız gerekiyor, şu anda bile oynayamıyoruz. Çevremizde oynayabileceğimiz bir takım yok, bizim en büyük sıkıntımız bu. Maç yapamamamız bizim aleyhimize oluyor. En yakın olan Tokatspor ve Sivas Belediyespor ile oynuyoruz. Kayserispor ile yoğunluk nedeniyle anlaşamıyoruz. Hem ligde hem de Türkiye Kupası'nda başarılı olmayı hedefledik. Ligde iyi yerlere geleceğiz, buna yürekten inanıyorum ve takımıma da güveniyorum. Türkiye Kupası en büyük hedeflerimizden bir tanesi." ●SİVAS-AA

FOTOĞRAF: AA

İttifak

27 MART 2023 PAZARTESİ YIL: 27 SAYI: 9256

İmtiyaz Sahibi
İTTİFAK GAZETECİLİK VE MATBAACILIK A.Ş
Adına
Recep İncecik

Genel Yayın Yönetmeni
İbrahim Ethem Gören

Genel Yayın Koordinatörü
Hayreddin Turan

Yazışleri Müdürü (Sorumlu)
Mustafa Şahin

Haber Müdürü
Özlem Gören

İnternet Editörü
Aysu Mola

Sayfa Sekreteri
Ali Aydın

Yayın Türü: Yerel Süreli Yayın
Yayımlayan: İTTİFAK GAZETECİLİK VE MATBAACILIK A.Ş
İmzalı yazılardaki görüşler, yazarlarını bağlar.
Reklam ve Abone Müdürlüğü: 0212 514 06 62
Yönetim Yeri:
Küçük Ayasofya Mahallesi Çayıroğlu Sk. No:8
Sultanahmet - Fatih / İstanbul
Telefon: 0212 514 06 62
www.ittifakgazetesi.com
Avrupa Temsilcisi
Yusuf Oğuz Evler
www.unitenmarka.com
Tel: +49 (0) 241/ 894 386 400
+49 (0) 179/249 62 72
Matbaa:
AKOSMAN TURİZM BASIM YAY. REK. DAĞ. TİC. LTD. ŞTİ. Sanayi Mah. Sancaklı Cad. Çarşı Sok. No: 24 Güngören / İSTANBUL
Tel: 0212 502 23 15

27İTTİFAK08.qxp_Layout 1 26.03.2023 18:39 Page 1

İttifak

27 MART 2023 PAZARTESİ www.ittifakgazetesi.com AKTÜEL

Ayasofya'yı İlim Yayma ruhu açtı!

İYS Nesilden Nesile Hizmet Ödülleri sahiplerini buldu

Bu toprakların vakıf geleneğinin öncü müesseselerinden İlim Yayma Vakfı (İYV) 50'inci kuruluş yıl dönümünü, içinden ilim, irfan ve vefâ geçen bir dizi etkinlikle kutluyor. 101 kurucuyu temsilen, 31 Mart 1973 tarihinde Avukat Yusuf Türel tarafından -kendisine rahmet olsun- kuruluşu tescil ettirilen İlim Yayma Vakfı, 50'inci kuruluş yıldönümünde 52'inci olağan genel kurulunu gerçekleştirdi. İYV'nin, 25 Mart 2023 Cumartesi günü (dün) İstanbul'da, Atatürk Kültür Merkezi'nde düzenlenen genel kurul toplantısına, İyilik Sağlık Vakfı'mızı temsilen Mütevelli Heyeti Üyemiz, gazetemizin haber müdürü Özlem Gören ile birlikte katıldık. Genel kurul toplantısında pek çok arkadaşımızla/büyüğümüzle hasbihal etme imkânımız oldu. Bu cümleye, Kültür ve Turizm Bakan Yardımcısı Dr. Serdar Çam'ı, değerli yönetici Prof. Dr. Ömer Bolat'ı, İLKE Vakfı Mütevelli Heyeti Başkanı Prof. Dr. Nihat Erdoğmuş'u, Mavera Eğitim ve Sağlık Vakfı'nın Mütevelli Heyeti Başkanı Mehmet Koca ile Yönetim Kurulu Başkanı Mustafa Kara'yı, Türkiye İhracatçılar Meclisi Genel Sekreteri Bilal Bedir'i ve genç girişimci Salih Bedir'i eklememiz vakıa mutabık olacaktır.

"İlim, irfan ve insan"

Böyle bir girişten sonra "ilim, irfan ve insan" düsturuyla yarım asırdır, vatana, millete, Ümmet-i Muhammed'e faydalı insanlar yetiştirme gayesiyle hizmetlerini sürdürmekte olan İlim Yayma Vakfı'nın hizmetlerine mufassalan nazar edelim…

İYV gençlerimizin gönüllerine dokunuyor!

İYV, ülkemizin hemen her bölgesinde 50 yıldır istikbalimizin teminatı gençlerimizin gönüllerine dokunuyor! Vakıf bir taraftan eğitim hayatının her kademesindeki öğrencilere nakdî ve aynî yardımlar yaparken diğer taraftan da, inşa ettiği okul, kurs, kütüphane ve yurt binalarında himaye edici faaliyetler yürütüyor.

Vakıf, öğrenci yurtlarında, temsilciliklerinde düzenlediği seminer, kongre, konferans ve sempozyumlarla ilmî çalışmalara zemin teşkil ediyor. İYV, akademik alanda da ülkemizin öncü olarak konumlanmasına müteveccih yayın yapanların ve bu alanda çalışanların önünü açarak kendilerini maddeten ve mânen destek oluyor.

Hâsılı, toprakların ilim ve irfanına hizmet etmek için çıkılan her yolun geleceğimizi şekillendirerek başka hikâyelere de ilham vereceğine inanan İlim Yayma Vakfı, 50. Kuruluş yılını çeşitli etkinliklerle kutluyor.

"İlim rütbesi rütbelerin en yücesidir"

"İlim rütbesi rütbelerin en yücesidir" düsturuyla çalışmalarına her yıl yeni yeni hizmet alan ve halkaları dâhil etmekte olan İYV'nin ana çalışma noktalarını, Yurt Hizmetleri, Burs Hizmetleri, Eğitim Hizmetleri, Yayın Hizmetleri ve Etkinlikler şeklinde beş farklı kategoride tasnif ettikten sonra, Vakfın 52'inci Genel Kurul Toplantısına gidelim!

İYV'nin anahtar kavramları: Karşılıksız hizmet ve vefâ…

İYV'nin 50'inci kuruluş yıl dönümü için hazırlanan tanıtım filminde ilim ve irfan yolcularına karşılıksız hizmet ve vefâ, anahtar kavramlar olarak AKM'nin beyaz perdesine yansıdıktan sonra Vakfı temsilen, Mütevelli Heyeti Başkan Vekili Av. Nurettin Alan sahneye davet edildi.

Nurettin Alan, İstanbul Hukuk Fakültesi mezunu bir münevver. İstanbul Barosu'nun kıdemli avukatlarından biri olan Nurettin Alan, üniversite tahsili için memleketi Tokat'tan İstanbul'a geldiğinde İlim Yayma Vakfı camiası ile tanışıyor. Vakfın, Vefâ'daki öğrenci yurduna 29 yıl önce "selamün aleyküm" diyerek adım atan Nurettin Alan'ın, İYV'nin tepe yönetiminde kendine yer bulmasında hemen her STK'ya yönelik muhasebe, muhakeme ve murakabe dersleri var!

Şimdiki zaman İlim Yayma Vakfı'nın Mütevelli Heyeti Başkan Vekili Nurettin Alan'ın konuşmasına odaklanma vakti:

İYV Başkan Vekili Nurettin Alan: Bir söz vermiştik ervâh-ı ezelde. "Kâlû belâ"…

"Bir söz vermiştik ervâh-ı ezelde. "Kâlû belâ" demiştik. Ve yüce Yaradan Kur'an-ı Kerim'inde "kim ki ahdinde vefa gösterirse verdiği söze uyarsa ona büyük ecir vereceğim" demişti. İşte ahdine vefa göstererek yaratanın ilk emri olan "Yaradan Rabbinin adıyla oku" emri doğrultusunda ilmin yayılması için İlim Yayma Cemiyetimizin öncülüğünde 101 kurucu tarafından 1973 yılında kurulan vakfımız; 50 yıldır 10 binlerce öğrenciyi burs ile desteklemiş ve yine binlerce öğrenciyi ise yurtlarında barındırmış, okullarında okutmuş, mezun etmiştir.

Neler yapmamışlar ki o kıt imkânlarla… En güçlü tarafları inançları imiş. Sanki gelecek nesillere mesaj olsun diye vakfın merkezini Vefâ'ya kurmuşlar. Yolu oradan geçen öğrenciye Vefâ'nın sokakları, yurdun duvarları hep vefâlı olmasını fısıldamış. Tabi ilk önce Yaradan'a verdiği ahdine vefâ, sonra ise verdiği tüm sözlere vefâ.

İyilik Sağlık Vakfı YK Başkanı, yazarımız İbrahim Ethem Gören İYV'nin genel kurul toplantısında

Binlerce kişinin benzer hikâyeleri vardır.

1994 yılında İstanbul Üniversitesi Hukuk Fakültesi'ni kazandığım zaman kayıt yaptırmak için İstanbul'a gelmiştim. Oteller o kadar pahalı idi ki otelde kalacak paramız yoktu. Bir arkadaşımın tavsiyesi ile İlim Yayma Vakfı'na başvurdum ve yurda kabul edildim. O kadar mutlu olmuş, o kadar rahatlamıştım ki anlatamam. Orası sıcacık anne kucağı baba ocağı gibiydi. Benim gibi belki de onlarca, yüzlerce, binlerce kişinin benzer hikâyeleri vardır.

Kurulduğu yıllarda Anadolu'dan İstanbul'a gelen öğrencilerin yeme, içme ve barınma gibi hizmetlerini karşılayan vakfımız, ilerleyen yıllarda öğrencilerin akademik gelişmelerine katkı sunmak amacı ile yüksek lisans ve doktora misafirhanesi kurmuş ve akademik araştırma bursları ve yurtdışı destekleri ile akademik çalışmaları desteklemiştir. Yine, İmam Hatip Okullarının yapılmasında ve öğrencilerin yurt ihtiyaçlarının giderilmesinde Vakfımız 50 yıl boyunca hizmet etmiştir.

Sabahattin Zaim Üniversitesi

Vakfımızın mühim eğitim kurumlarından, 50'den fazla ülkeden gelen öğrencilerin eğitim gördüğü 11 bine yakın öğrencisi ile Sabahattin Zaim Üniversitesi, akademik hayata katkı sunmaya devam ediyor. Yine kurulduğu günden bu yana devam eden yurt hizmetlerimiz bugün de artarak devam ediyor.

İlim Yayma Ödülleri

İlmin ve ilim insanının desteklenmesini teşvik ve takdir eden bir diğer önemli çalışmamız ise 2019 yılında Vakfımızın ilk defa icra ettiği İllim Yayma Ödülleri oldu. Türkiye'deki ilmi çalışmaları teşvik etmek amacıyla, evrensel nitelikteki bilimsel çalışmaları gerçekleştirenlerin onurlandırıldığı İlim Yayma Ödülleri; "Büyük Ödül", "Sosyal Bilimler", "Mühendislik, Doğa ve Sağlık Bilimleri" olmak üzere üç kategoride, İki yılda bir düzenlenmeye devam ediyor. Giderek büyük bir ilgiye mazhar olan İlim Yayma Ödülleri, İlim Yayma Vakfı'nın bu toplumda hakiki bir ihtiyaca karşılık gelen projeler geliştirdiğini gösterdiği gibi, Vakfın toplumda kazandığı güvenin de göstergesi... Bu yıl ve sonrası için İlim Yayma Ödülleri'nin uluslararası nitelikte yer alması için gerekli adımları atıyoruz.

50. Yıl Faaliyet Planı

İlim Yayma Vakfı'nın 50. yılı kapsamında, 50 yılı tamamlamanın şükrünü ifa ederek geçmişi anlayıp anlatmak ve aynı zamanda önümüzdeki 50 yıl için bir perspektif çizmek adına çeşitli faaliyetler planladık. "İlim rütbesi rütbelerin en yücesidir" nebevi buyruğunun izini sürdüğümüz yolculuğumuzda 50. yıl itibarıyla yapılması planlanan çalışmalarla kendimize bir ayna tutmayı hedefledik. 50. yıl faaliyetlerimiz kapsamında kalıcı bir hayır kapısı sunacak projelerimizin de yer aldığını heyecanla zikretmek isteriz.

50 Vakıf İnsan

İlim Yayma Vakfı'mızın kuruluşundan bugüne kadar vakfımızda emekleri geçen kurucularımızdan 50 vakıf insan ile ilgili olarak hazırladığımız kitabımızı bastırdık. Bu güzel insanları sizlerle de buluşturmaktan memnuniyet duyuyoruz.

Kütüphane

Vakıf genel merkez binamızın yanında bulunan boş araziye 50. Yılımızın anısına bir kütüphane yapılacak inşallah. Bu kütüphane yurt öğrencilerimize hizmet verdiği gibi dışarıdan gelen öğrenci ve araştırmacılara da hizmet verecek.

Deprem

Deprem nedeni ile vakfımız faaliyetleri için ayırdığı bütçesinin bir bölümünü deprem bölgesine ayırmış bu çerçevede deprem bölgesinde bulunan 50 okula 50 kütüphane yaptırmayı planlamıştır. Yine Ramazan ayı boyunca deprem bölgesinde her gün bin kişiye iftar ve sahur verilmektedir.

Süleymaniye İbn'ül-Emin İZÜ Kız Öğrenci Yurdu

Ayrıca, Süleymaniye'de Fetva İşhanı Yurt Projesi başlatıldı. 51 yıldan bu yana Anadolu'dan İstanbul'a lisans eğitimi almaya gelen nitelikli öğrencilere ikinci bir yuva olan İbnü'l-Emin Mahmut Kemal İnal lisans yurdumuzun yeniden inşası kararlaştırıldı. Sabahattin Zaim Üniversitesi'nden neş'et eden yoğun talebe binaen yeni bir kız yurdu da yapılacak, böylece öğrencilerimize sunulan imkânlar daha da genişletilmiş olacak.

50. yıl etkinlikleri kapsamında gerçekleşecek "kültürel, akademik ve vizyoner" nitelikteki onlarca projenin toplumumuz, gençlerimiz ve ilim yolcularımız için hayırlara vesile olacağına yürekten inanıyoruz. Zira hâlis niyetlerle başlanan ve doğrulukla yönetilen işlerin hayırla sonuçlandığını 50 yılımıza dönüp baktığımızda yakînen görebilmekteyiz. 50 yıldır atılan bütün tohumlar meyveye durmuştur. Yetiştirilen bütün öğrenciler ülkemizde ve dünyanın dört bir yanında insanlığın refahı için canla başla çalışmalarına devam etmektedir.

Nurettin Alan: Onlar verdikleri sözde durdular.

Şunun farkındayız. Onlar (İYV kurucuları) verdikleri sözde durdular. Bu vakfı kurup yaşatmak için ömür boyu var güçleri ile çalıştılar. Ve yüce Yaradan'la buluştular. Şimdi sıra bizde. Ahde vefâ gösterme sırası. Sözümüzde durma sırası. Vakıf medeniyeti inşasında bir tuğla olma sırası."

İlim Yayma Vakfı 50 Yılda 50 Vakıf İnsan

Nurettin Alan'ın konuşmasını dinlerken genel kurul davetlisi haziruna takdim edilen İlim Yayma Vakfı 50 Yılda 50 Vakıf İnsan serlevhalı muhalled eser, İYV'nin temellerindeki ihlâs ve samimiyete işaret ediyor.

İlim Yayma Vakfı'nın 52'inci Genel Kurul Toplantısının onur konuğu, kendisi de orta ve yükseköğrenim döneminde İYV'nin öğrenci yurtlarında ve evlerinde kalan, vakfın çorbasını içen, çayını yudumlayan Cumhurbaşkanı Recep Tayyip Erdoğan'dı. Nurettin Alan'ın konuşmasını müteakiben sahneye davet edilen Cumhurbaşkanı Erdoğan AKM'nin büyük salonunu dolduran vakıf insanlarına hitabında "Hem asrın felâketiyle mücadele ediyor hem de asrın projelerini tek tek gerçeğe dönüştürüyoruz" dedi.

Başkan Erdoğan: Hayatını kaybeden vakıf insanlarını özlemle yâd ediyorum.

Başkan Erdoğan Vakfın çatısı altında 1973'ten beri hizmet eden yöneticilere, gönüllülere ve hayırseverlere şükranlarını sunduktan sonra hayatını kaybeden vakıf insanlarını özlemle yâd etti.

Cumhurbaşkanı Erdoğan, Ramazan-ı Şerif ayının müşfik ikliminin İslam dünyasına ve insanlığa huzur ve esenlik getirmesi temennisinde bulunarak, bu sene milletçe 11 ayın sultanı Ramazan'a ulaşmanın sevincini, diğer tarafta Kahramanmaraş merkezli 11 ili etkileyen deprem felaketinde 50 bini aşkın insanın yaşamını yitirmesinin hüznünü yaşadıklarını sözlerine ekledi.

Âfet bölgesindeki kayıplarımızın acısını derinden hissediyoruz.

Cumhurbaşkanı Erdoğan, 11 ilde 14 milyon vatandaşın hayatını altüst eden depremlerin sadece afetzedelerin değil, 85 milyonun yüreğine kor ateş gibi düştüğünü vurgulayarak, "Nasıl bedenin bir uzvu hastalanınca diğerleri huzursuzlanırsa deprem bölgesindeki kayıplarımızın acısını da hepimiz derinden hissediyoruz. İşte bu sıkıntılı günlerde Ramazan-ı Şerif'in gönüllerimizi yumuşatan, bize kardeşliğimizi hatırlatan iklimine daha çok ihtiyaç duyuyoruz" ifadesini kullandı. "Hem deprem konutlarının temelini attık hem de iftarımızı âfetzede kardeşlerimizle birlikte açtık. Pek çok zorluğa rağmen Maraşlı ve Hataylı vatandaşlarımızın hayata yeniden tutunma azmine bizzat şahit olduk. Temelini attığımız konut projelerinin yeşeren umutları daha da güçlendireceğine inanıyorum.

Başkan Erdoğan: Deprem bölgesindeki kardeşlerimiz anlayış bekliyor.

Deprem bölgesinde yaşayan kardeşlerimiz özellikle bu Ramazan-ı Şerif'te bizden daha fazla anlayış göstermemizi bekliyor. Hepimizin depremzedelerimizin yanında olması, bu zor günlerinde onları yalnız bırakmaması gerekiyor. İlim Yayma Vakfı'mızın deprem anından itibaren sergilediği dayanışmayı Ramazan ayında artırarak devam ettirdiğini görüyorum. Temel ihtiyaç maddelerinin temininden konteyner kurulumuna, iftar ve sahur sofralarından öğrencilerimize yönelik barınma ve burs imkânlarına kadar geniş bir yelpazede yaptığınız çalışmaları takdirle karşılıyorum. Vakfımızın tüm gönüldaşlarına samimi gayretleri, fedakârlıkları, milletimize örnek olan hizmetleri dolayısıyla tebriklerimi iletiyorum."

Konuşmasında paylaşmanın bereketine ve dayanışmanın gücüne inanan bir milletin, bir ümmetin mensupları oldukları dikkat çeken Cumhurbaşkanı Erdoğan sözlerine şu cümlelerle devam etti: "Bizler komşusu açken tok yatmayı zül sayan bir medeniyetin müntesipleriyiz. Bizler Ramazan ayı geldiğinde çokça infak yapan, ümmetine de infakını arttırmayı tavsiye eden bir Peygamberin (sav) ümmetiyiz. Bizi biz yapan bu kadim değerler sınırlarımız içinde ve dışında hamdolsun milletimiz tarafından hâlen çok güçlü bir şekilde yaşatılıyor. Ekonomik durumu ne olursa olsun Anadolu insanı elindekini ve avucundakini ihtiyaç sahipleriyle paylaşmayı sürdürüyor."

İnsanların oruçla, Kur'an'la, iftar ve sahur sofralarıyla bu mübarek ayı ihya ve idrak ederken deprem bölgesindeki kardeşlerini de asla unutmadığını söyledikten sonra depremin vurduğu şehirlere her gidişlerinde gönüllü kuruluşların gözleri yaşartan faaliyetlerine bizzat şahitlik ettiğinden de bahseden Cumhurbaşkanı Erdoğan, arama-kurtarmadan gıda ve erzak teminine, barınma ihtiyaçlarının karşılanmasından depremzedelere maddi, manevi destek verilmesine kadar her alanda, vakıfların aktif bir şekilde sahada koşturduklarını dile getirdi.

Recep Tayyip Erdoğan: Tüm vakıf ve derneklerimizi tebrik ediyorum.

Cumhurbaşkanı Erdoğan, vakıf ve derneklerin, devletin ilgili kurumlarıyla iş birliği içinde, depremin yaralarının bir an önce sarılması için canla başla gayret gösterdiklerini, şov yapmadan, reklam ve algı peşinde koşmadan, sağ elin verdiğini sol ele duyurmadan, karşılığını sadece Allah'tan bekleyerek, gurur verici işlere imza attıklarını anlatarak, "Kalpten gelen bir 'Allah razı olsun.' niyazı için gecesini gündüzüne katan tüm vakıf ve derneklerimizi buradan tebrik ediyorum. Rabbim sizlerin yokluğunu bu millete hissettirmesin, göstermesin" ifadelerini kullandı.

"Hedefe varmayan mızrak utansın"

Recep Tayyip Erdoğan malum olduğu üzere konuşmalarını şiirlerle tahkim eden bir lider. Başkan Erdoğan, AKM'deki konuşmasında Üstad Necip fazıl Kısakürek'ten rahmet niyazıyla alıntılar yaptı.

"Şairler Sultanı, büyük dava ve aksiyon adamı, üstat" olarak andığı Necip Fazıl Kısakürek'in "Tohum saç, bitmezse toprak utansın

Hedefe varmayan mızrak utansın
Hey gidi Küheylan, koşmana bak sen
Çatlarsan, doğuran kısrak utansın
Eski çınar şimdi Noel ağacı
Dallarda iğreti yaprak utansın
Ustada kalırsa bu öksüz yapı
Onu sürdürmeyen çırak utansın." mısralarını dillendiren Cumhurbaşkanı Erdoğan, "Üstadın bu muhteşem dizelerinden ilhamla biz de mazlumları asla yalnız bırakmayacak, yetimin, öksüzün başını okşayacak, gariplerin, yolda kalmışların elinden tutacak, ihtiyaç sahiplerinin yardımına koşacak, soframıza bir tabak da yoksullar için koyacak, depremzedelerimizin derdine ortak olacak, Hakkın ve halkın rızası uğrunda aşkla çalışmaya devam edeceğiz" diye konuştu.

Cumhurbaşkanı Erdoğan, yarım asırlık bir çınar olarak kendi alanında güçlü bir geleneği temsil eden İlim Yayma Vakfı'nın davalarının bayraktarları arasında yer aldığını söyledi.

Vakfın, kuruluşundan bugüne geçen 50 sene boyunca ülkeye ve millete hayırlı nesiller yetiştirmenin cehdiyle çalıştığını belirten Cumhurbaşkanı Erdoğan, şöyle konuştu: "Ben, İlim Yayma'nın şu anda ebediyete irtihal etmiş büyüklerimize, zira o camiadan yetişmiş bir kardeşiniz, bir evladınız olarak ne desek boş. Üzerimizde çok büyük emekleri oldu. Biz de İlim Yayma'nın önce Vefa'daki ahşap binasından daha sonra Çarşamba'ya daha sonra Darülaceze'ye, buralardan geçerek elhamdülillah bu camianın, bu cemiyetin içinde o taslar ve o tasların içindeki çayları yudumlayarak yetiştik ve bugünlere geldik."

Erdoğan: İnanç, iman öyle bir cevher ki tekeden bile süt çıkartır süt!

Konuşmasında Ayasofya'yı, Büyük Çamlıca Camii'ni ve Taksim Camii'ni İstanbul'un sembol makamlarından, mekânlarından biri hâline getirdiklerini aktaran Cumhurbaşkanı Erdoğan, "Hatta birisi de ne dedi, 'Çamlıca'yı dolduramazlar.' Ne oldu? Tıklım tıklım doldu. Bunlar bir şeyi ifade ediyor, inanç, iman öyle bir cevher ki tekeden bile süt çıkartır süt" dedi.

"Ayasofya açılacak!"

Necip Fazıl Kısakürek'in, Sultanahmet Meydanı'nda yaptığı meşhur konuşmasını; "Ayasofya açılacak" haykırışını hemen herkes bilir. Burada bilmediğimiz bir şeyi; mezkûr konuşmanın sunuculuğunu Recep Tayyip Erdoğan'ın yaptığını bizzat kendisinden öğrendik. Yazının bu yerinde merhuma rahmeti vesile kılarak Necip Fazıl Kısakürek'in âvâzına kulak verelim:

Ayasofya açılacak!..

"Gençler! Bugün mü, yarın mı, bilemem; fakat Ayasofya açılacak!.. Türk'ün bu vatanda kalıp kalmayacağından şüphesi olanlar, Ayasofya'nın da açılıp açılmayacağından şüphe edebilirler. Ayasofya açılacak… Hem de öylesine açılacak ki, kaybedilen bütün manalar, zincire vurulmuş kan revan içinde masumlar gibi, ağlaya ağlaya, üstünü başını yırta yırta onun açılan kapılarından dışarıya vuracak!.. Öylesine açılacak ki, bu millete iyilik etmiş sanılan kötülerle, kötülük etmiş sanılan iyilerin gizli dosyaları da onun mahzenlerinde ele geçecek…

Ayasofya aziz bir kitap gibi açılacak…

Ayasofya açılacak!.. Bütün değer ölçülerini, tarih hükümlerini, dünyalar arası mahsup sırlarını, her iş ve her şey hakkındaki gerçek miyarları çerçeveleyici aziz bir kitap gibi açılacak…

Ayasofya mukaddesatçı Türk gençliğinin kalbine eş açılacak...

Allah tarafından mühürlenmiş kalplerin kapısını mühürlediği Ayasofya, yine onların aynı şekilde mühürlemeye yeltenip de hiçbir şey yapamadığı, günden güne kabaran akınını durduramadığı ve çığlaşacağı günü dehşetle beklediği mukaddesatçı Türk gençliğinin kalbine eş açılacak… Ayasofya'yı, artık önüne geçilmez bir sel, bu sel açacak…

Bekleyin gençler!.. Biraz daha rahmet yağsın… Her yağmurun arkasında bir sel vardır…

Hepimiz şöyle diyelim, "O selin üstünde bir saman çöpü olsam daha ne isterim". Gençler, kayaları biçecek, ormanları tıraş edecek ve betonarmeleri söküp götürecek olan bu sel yakındır. Allah, mukaddes zâtının ve resulünün dostlarıyla beraberdir…"

Ayasofya'yı İlim Yayma ruhu açtı.

Evet, resmen zincirleri kırıldı ve dahi Ayasofya açıldı. Ayasofya'yı ilim yayma ruhu açtı.

Not-1: Az önce, "Ayasofya'yı İlim Yayma ruhu açtı" cümlesini kurarak Türk basın tarihinde bir ilke imza attık. Bu tabir ve tavsifimiz bundan böyle biiznillah sıklıkla kullanılacak!

Şimdi, İlim Yayma Vakfı'nın öncülü İlim Yayma Cemiyeti'nin (İYC) hâmi ve kurucularının Ayasofya Camii'ne hizmetlerine değinme vakti! İYC'nin hâmilerinden merhum mütefekkir, muharrir, koleksiyoner İbnülemin Mahmud Kemal İnal'ın, Mercan'daki aile konağını İlim Yayma Cemiyeti'ne bağışladığı hemen herkesin malumudur.

Ayasofya Camii 24 Ekim 1934 günü müzeye çevrildikten sonra mozaik araştırmaları bahanesiyle Kadıasker Mustafa İzzet Efendi'nin Ayasofya ile özdeşleşen abidevî yazıları camiden çıkartılmak istenir. Lakin –lihikmetin- vakt-i merhûnunda Ayasofya Camii'nin kapılarından içeriye giren yazılar çıkmak için direnince cami içinde münhal bir alanda kaderine, daha doğrusu kederine terk edilir! Bu süreçte bir miktar hasar gören yazılar tekrar yerli yerine konulacak olduğunda devreye bu kez İlim Yayma Cemiyeti'nin kurucular kurulu üyesi Hacı Nazif Çelebi (merhum) girer. Hadise, İbnülemin Mahmud Kemal İnal'ın Son Hattatlar serlevhalı kitabında şu cümlelerle özetlenir: "İsmi Celâli, ismi Nebevîyi, esamii çar yar ve Haseneyni ihtiva eden bu elvahı celile, bir takım kıymet bilmez eşhas tarafından indirülüb bir kenare konulmuş ve bazılarının bazı yerleri zedelenmişti. Bu hal bizimle beraber diğer erbabı imanı dağdar etdiğinden tekrar asılması içün oğraştıksa da müveffak olamamıştık. Nihayet Ayasofya Müzesi Müdiri Ramazan Bey'i teşvik ve teci' ettiğimde "Para yok, olsa asarım." demişdi. Öteden beri benimle beraber bu işe sarfı zihn eden yüksek mühendis Ekrem Hakkı (Ayverdi) ve tüccardan (Hacı) Nazif (Çelebi) Beyler, icab eden parayı hasbeten illâh vererek Ekrem Beyin nezareti altında levhalar ta'mir edildi. Yine o zatı ekremin himmetile levhalar, "bikeremihilkerim" 28 kânunı sani 1949 (22 rebiulevvel 1368)de elvahı şerife yerlerine asıldı. Ekrem gelüb beni götürdü. Levhaları mahalli kadiminde görünce ağlamağa başladım. Cenabı ekremülekremine hamdü sena ve Ekrem (Hakkı Ayverdi) ve (Hacı) Nazif (Çelebi) ile Muzaffere teşekkür ve dua etdim. (Son Hattatlar, İstanbul, 1955, İstanbul Maarif Basımevi s. 161)

Ta'likden haberi olmıyan İbrahim Alâiddün merhum, "Hürriyet" gazetesine Ankaradan yazdığı makalede levhaların asılmasına şiddetli bir lisanla lüzum göstererek ibrazı hamiyyet etmişdir. Ruhı şâd olsun."

Not-2: Cumhurbaşkanı Erdoğan, konuşmasının ardından İlim Yayma Vakfı'nın Kurucular Kurulu üyelerinin oğullarına ve torunlarına Nesilden Nesile Hizmet Ödülü takdim etti. Ödüllerden birini de az önce bahsi geçen İYC'nin kurucularından Hacı Nazif Çelebi'nin torunu Mustafa Nazif Çelebi'ye takdim edildi.

İttifak Gazetesi camiası nezdinde İYC ve İYV ailesinden göçenlere rahmet niyaz ediyoruz. Cümlesinin ervâhına Fatihalar okuyalım.

İbrahim Ethem Gören-Yazı No: 487