Milli motosikletçiler hafta sonu piste çıkacak

TMF Milli takımlar kaptanı Kenan Sofuoğlu koordinesinde Dünya Superbike Şampiyonası ve Dünya Supersport Şampiyonası'nda Türkiye'yi temsil eden Toprak Razgatlıoğlu ile Can Öncü ve Bahattin Sofuoğlu Barselona Pisti'nde kürsüye çıkmak için gaza basacaklar. » Sayfa 11'de

Uzmanı açıkladı: Bir günlük oruç bir saatlik yürüyüşe eş değer

Oruç tutmanın bir saatlik yürüyüşe eş değer olduğunu belirten Diyetisyen Gülsüm Hazman, Orucun kalp sağlığına da olumlu etkilerinin bulunduğunu belirtti. Gülsüm Hazman,Orucun kalp sağlığına da olumlu etkileri bulunmaktadır. Uzun süreli aç kalmak kalp ritmini düzenlediği gibi yüksek tansiyonu ve kolesterolü düşürürken iyi kolesterol olan HDL'yi artır" dedi. » Sayfa 2'de

Ramazan Ayı Platosu'nda eski ramazanlar yeniden yaşatılacak

Bağcılar Belediyesi, onbir ayın sultanı Ramazan ayı etkinliklerini bu yıl Bağcılar Meydanı'na kurduğu dev bir platoda gerçekleştiriyor. Her yaştan vatandaşa hitap eden aktivitelerden oluşan alanda özlemi duyulan eski Ramazanlar da yaşatılacak. » Sayfa 4'te

İttifak

Türkiye'de 100 yılda yaklaşık olarak öğrenci sayısı 53, öğretmen sayısı 93 kat arttı

» Sayfa 3'te

20 MART 2024 ÇARŞAMBA | YIL: 28 SAYI: 9608 | FİYATI: 4 TL | www.ittifakgazetesi.com

Tüketicilere 'gıdada israfı önleme' çağrısı

Türkiye Gıda Sanayi İşverenleri Sendikası (TÜGİS) Başkanı Kaan Sidar, bilinçli tüketicinin sürdürülebilir ekonomiye geçişi mümkün kıldığını ve kalkınmayı desteklediğini bildirdi.

TÜGİS'ten 15-21 Mart Tüketiciyi Koruma Haftası dolayısıyla yapılan açıklamada görüşlerine yer verilen Kaan Sidar, bilinçli tüketicinin gıda üretimi ve ekonomi üzerindeki etkisine dikkati çekerek, artık tüketicinin üretimde belirleyici bir rol oynadığını vurguladı. Sidar, tüketicinin bilinçli talep ve tercihlerde bulunmasının önemli olduğunun altını çizerek topluma duyarlı, nitelikli ürünler talep eden bilinçli tüketicilerin üretim standartlarının yükselmesini ve firmaların daha kaliteli ürünler üretmesini teşvik ettiğini bildirdi. Sanayicilerin söz konusu talebi karşılamaya yönelik AR-GE yatırımlarının ise katma değere dönüşerek ülke ekonomisinde etkili olduğunu ve uluslararası pazarda rekabet gücünü artırdığını belirten Sidar, "Kaynakların daha verimli kullanılması ve israfın önlenmesi konusunda inisiyatif gösteren, yerli malını tercih eden bilinçli tüketici sürdürülebilir bir ekonomiye geçişi mümkün kılıyor, kalkınmayı destekliyor." açıklamasında bulundu. Gıda güvenliğinden taviz verilmesinin mümkün olmadığını vurgulayan Sidar, "Gıdanın güvenliğini ve toplum sağlığını riske atan ruhsatsız üretimlere karşı denetimlerin artırılması ve uygulanan yaptırımların caydırıcı olması çok önemli. Sadece üretim aşaması değil, gıdanın nakliyesi ve perakende satış süreci de dahil olmak üzere her aşamada azami özenin gösterilmesi gerekiyor. Bu da ancak tüketicinin talebiyle mümkün olabilir. Daha evvel açıkta satılan gıdaların taşıdığı riskler dolayısıyla harekete geçen tüketici, gıdaların ambalajlanarak satılmasını mecburi hale getiren yönetmeliğin yayımlanmasını sağlamıştı." dedi. » Sayfa 6'da

CUMHURBAŞKANI ERDOĞAN:

Arnavutköy-İstanbul Havalimanı metrosunda seferler 31 Mart'a kadar ücretsiz yapılacak

Cumhurbaşkanı Recep Tayyip Erdoğan, Arnavutköy-İstanbul Havalimanı Metrosu Açılış Töreni'ne canlı bağlantı ile katıldı. Açılışı yapılan hattın uzunluğunun 14 kilometre, istasyon sayısının ise 4 olduğunu belirten Erdoğan, şu bilgileri paylaştı: "Bu hat sayesinde Arnavutköy'den havalimanına 8 dakikada gidilebilecek. Aynı zamanda bu açılışla Arnavutköy'ü, Gayrettepe-Kağıthane-İstanbul Havalimanı hattına da bağlıyoruz. Arnavutköy-Gayrettepe arasındaki ulaşım da bu metro ile 41 dakikaya düşüyor. Böylece 69 kilometrelik mesafesiyle Türkiye'nin en uzun raylı sistem ring hattını tamamlayacağız." Cumhurbaşkanı Erdoğan, bugün açılışı yapılan Arnavutköy-İstanbul Havalimanı metrosunda seferlerin 31 Mart'a kadar ücretsiz yapılacağını bildirdi. » Sayfa 7'de

Deprem bölgesinde kurası çekilen konut sayısı 76 bine ulaştı

» Sayfa 7'de

AK Parti Sözcüsü Çelik'ten, CHP Lideri Özel'in açıklamalarına tepki

Ömer Çelik, "CHP Genel Başkanı Özel'in gençlerimizi 'darbe' gibi uğursuz ve lanetli bir eylemle yan yana zikretmesi, aynı cümlede anması ve gençleri desteklemeyi, darbe ile özdeşleştirmesi tam bir akıl tutulmasıdır." değerlendirmesinde bulundu. Çelik, şunları kaydetti: "CHP Genel Başkanı Özel'in gençlerimizi 'darbe' gibi uğursuz ve lanetli bir eylemle yan yana zikretmesi, aynı cümlede anması ve gençleri desteklemeyi, darbe ile özdeşleştirmesi tam bir akıl tutulmasıdır. Özel'in bu beyanatı, CHP'nin demokrasi açığının ne kadar fazla olduğunu ve CHP yönetiminin demokrasinin alfabesine ne kadar yabancı olduğunu bir kere daha göstermiştir. Sayın Özel'in siyasi kelime dağarcığının bu kadar sığ olması da vahimdir." » Sayfa 8'de

Bakan Fidan: Türkiye, bölgesinde istikrarı hakim kılmak için elindeki bütün araçları kullanma konusunda kararlı » Sayfa 6'da

TZOB Başkanı Şemsi Bayraktar'dan "gıdada taklit ve tağşiş" uyarısı

TZOB Genel Başkanı Bayraktar, "Ramazan ayının içinde olduğumuz bugünlerde taklit ve tağşişli gıda ürünlerine karşı denetimler sıklaşmalı ve kesilen cezalar caydırıcı olmalıdır." ifadesini kullandı. Sofralarda en çok tüketilen ürünlerden zeytinyağı, tereyağı, bal ve peynirin, taklit ve tağşiş yapılan ürünlerin başında geldiğine işaret eden Bayraktar, "Protein kaynağı olan peynirde, süt yağı haricinde başka yağların kullanımı, koyun ve keçi peynirlerine inek sütü karıştırılması, ürün yapısını sertleştirmek için nişasta kullanımı, küf ve maya oluşumunu engellemek amacıyla yasaklı madde kullanımı gibi yollara başvuruluyor. Tereyağında süt kremasına bazı bitkisel ve hayvansal yağların yanı sıra tereyağlarının gerçeğe yakın görünmesi için sarı renkli gıda boyası ilavesi yapılıyor." bilgisini verdi. » Sayfa 6'da

Ticaret Bakanlığının denetimleri aralıksız devam ediyor » Sayfa 6'da

Fatih Câmi medeniyeti

Yağmurlu bir çarşamba günü, Sofular Mahallesi'ni başlangıç noktası seçerek Fatih Câmi'sini hedefleyip mahalle aralarında dolaşıyorum.

MÜZEYYEN HÜLYA GÜNAY » 3'te

18 Mart Çanakkale Zaferi üzerinden değerler eğitimi

18 Mart Çanakkale Zaferi, Türk milletinin bağımsızlık tutkusunun ve kahramanlığının sonsuza kadar yankılanacak bir destanıdır.

ADEM KEVEN » 8'de

Avladığı nesli tehlike altındaki hayvanları tahnitleyen şüpheli yakalandı

İstanbul'da, yurt içi ve yurt dışında avladığı nesli tehlike altındaki hayvanları tahnit edip kendisine özel müze kuran şüpheli yakalandı. İstanbul Emniyet Müdürlüğü Kaçakçılık Suçlarıyla Mücadele Şubesi ekipleri, Sarıyer ve Arnavutköy ilçelerindeki iki adreste, Nesli Tehlike Altında Olan Yabani Hayvan ve Bitki Türlerinin Uluslararası Ticaretine İlişkin Sözleşme kapsamındaki tabiat canlılarının tahnit ve trofelerinin bulunduğu bilgisi üzerine çalışma başlattı. » Sayfa 3'te

KAMU İHALE İLANLARINI www.ittifakgazetesi.com ADRESİNDEN TAKİP EDEBİLİRSİNİZ

20İTTİFAK02.qxp_Layout 1 19.03.2024 16:24 Page 1

Uzmanlardan Ramazan ayında uyku ve beslenme uyarısı

Vatandaşların sağlıklı bir Ramazan ayı süreci geçirmeleri için iftar, sahur ve iftar sonrasında tüketilen besinler önem taşıyor. Sahur ve iftarda yenilecek yiyecekler, su, yoğurt, ayran tüketimi gibi konulara ilişkin bilgiler veren uzmanlar, tok tutacak ve susatmayacak besinlere yönelik tavsiyelerde bulundu. Ramazan ayının ilk haftalarıyla birlikte sahura kalkan vatandaşların mutlaka sahur yapmasına söyleyen Aile Hekimi Dr. Saadet Gök, "Ramazan ayının ilk haftalarında hepimiz bir uyum süreci içerisindeyiz çünkü bu dönemde uyku, beslenme ve günlük sıvı alımı gibi hepsinde bir değişiklik söz konusu. Bununla birlikte bizim de dikkat etmemiz gereken bir takım hususlar var. Sahurla başlayacak olursak sahuru kesinlikle atlamamalıyız ve sahurda yumurta, peynir, yoğurt tüketimi bizim için çok önemli. Bunlar gün içerisinde hem tok tutar hem de günlük ihtiyacımız olan protein karbonhidrat ihtiyaçlarımıza gidermiş oluruz. Sıvı alımı yine aynı şekilde çok önemli. Gün içerisinde yorgunluk halsizlik baş ağrısı şikayetlerimizin olmaması için günlük sıvı alımımızı sahurda ve iftarda dengelememiz çok çok önemli. İftar menüsünde çok ağır besin şeklinde değil'de, öncelikle bir çorba sonrasında zeytinyağlılar ve haşlamalılar şeklinde iftar menüsü bu şekilde planlamalıyız çünkü iftardaki bu aşırı yüklenme sonrasında bize mide şikayetleri olarak geri dönebiliyor. Midede yanma, ağrı, batma şeklinde bize geri dönüş olabiliyor. Bu rahatsızlıkların olması için hafif beslenmeyi öneriyoruz. Burada yine iftardan sonrasında bir yarım saatlik yürüyüş hem metabolizmamızı hızlandırır hem de bağırsaklarımızı çalıştırır ve rahatlatır. Yine aynı şekilde kabızlık şikayeti bize en çok gelen bu şikayetlerden bir tanesi. Bu şekilde hastalarımızın da oruç tutmadan öncesinde hekimlerine başvurarak planlamayı yapması daha doğru olduğunu düşünüyorum" dedi. ●KİLİS-İHA

'Stres ve yorgunluk, kalp ritmini bozabilir'

Kardiyoloji Uzmanı Doç. Dr. Alper Canbay, kalp düzensizliklerinin birçok nedeni olabileceğini söyleyerek, "Stres, yorgunluk, kafein veya alkol tüketimi gibi faktörler kalp ritminizi etkileyebilir. Ayrıca kalp hastalıkları, yüksek tansiyon, diyabet veya tiroit problemleri gibi sağlık sorunları da kalp düzensizliklerine neden olabilir. Eğer kalp düzensizliği belirtileri yaşıyorsanız, hemen bir doktora başvurmalısınız" dedi.

Liv Hospital Ankara Kardiyoloji Bölümü Doç. Dr. Alper Canbay, kalp düzensizliklerinin birçok farklı türde olabileceğini ve herkesi etkileyebileceğini söyledi. Doç. Dr. Canbay, "Kalbiniz düzenli bir ritimle kanı vücudunuzun her yerine pompalar. Ancak bazen kalp ritminiz bozulabilir, bu duruma 'aritmi' veya 'kalp düzensizliği' denir. Kalp düzensizlikleri, kalp atışlarında düzensizliklere neden olan çeşitli durumları ifade eder. Aritmiler, kalbin elektriksel sistemindeki anormal aktiviteler sonucunda ortaya çıkar ve kalp atışlarının hızını, düzenini ve ritmini etkileyebilir. Kalp düzensizlikleri genellikle hızlı veya düzensiz atışlar şeklinde hissedilebilir. Baş dönmesi, bayılma, göğüs ağrısı veya nefes darlığı gibi belirtiler de ortaya çıkabilir" diye konuştu.

'Diyabet veya tiroit problemleri kalp düzensizliği nedeni olabilir'

Doç. Dr. Alper Canbay, kalp düzensizliği ile karşılaşıldığında neler yapılabileceğini ilişkin şunları söyledi: "Kalp düzensizliklerinin birçok nedeni olabilir. Stres, yorgunluk, kafein veya alkol tüketimi gibi faktörler kalp ritminizi etkileyebilir. Ayrıca kalp hastalıkları, yüksek tansiyon, diyabet veya tiroit problemleri gibi sağlık sorunları da kalp düzensizliklerine neden olabilir. Eğer kalp düzensizliği belirtileri yaşıyorsanız, hemen bir doktora başvurmalısınız. Doktorunuz size kalp ritminizi değerlendirmek için testler yapacaktır. Tedavi seçenekleri arasında ilaçlar, cerrahi müdahaleler veya yaşam tarzı değişiklikleri olabilir. Kalp düzensizlikleri ciddi olabilir ve ihmal edilmemelidir. Unutmayın, sağlığınızı korumak için düzenli olarak doktor kontrolü yaptırın ve sağlıklı yaşam tarzı alışkanlıkları edinin. Kalbin normal atış ritmini geçici olarak bozan ve genellikle hissedilen ekstra kalp atışları olan ekstrasistoller en sık rastlanan aritmi şeklidir. Bu atışlar, kalbin normal elektriksel aktivitesinin dışında, genellikle kalbimizin kulakçık (atriumlardan) veya karıncık (ventriküllerden) olarak bilinen odacıklardan kaynaklanır. Normal kalp atışının dışında meydana gelen bu atışlar 'ekstra' (fazladan) atışlar olarak adlandırılır. Ekstrasistollerin belirtileri ise, göğüs bölgesinde hissedilen düzensiz veya ani kalp atışları, kalp çarpıntısı hissi, nefes alırken veya yatar pozisyonda daha belirgin hale gelen ekstra atışlar, hava açlığı."

'Rutin bir muayenede ortaya çıkabilir'

Doç. Dr. Alper Canbay, ekstrasistollerin çeşitleri ile ilgili, "Prematür Ventriküler Kontraksiyonlar (PVC'ler): Bu ekstrasistoller, kalbin alt odacıklarından (ventriküllerden) kaynaklanır. Kalbin normal atışını kesintiye uğratan ve bazen kuvvetli vuru ve duraklama hissi veren düzensiz atışlara neden olabilirler. Prematür Atrial Kontraksiyonlar (PAC'ler): Bu ekstrasistoller, kalbin üst odacıklarından (atriumlar) kaynaklanır. PVC'lere benzer şekilde, normal kalp atışının dışında ek bir atışa neden olurlar. Ekstrasistoller genellikle rutin bir muayene veya EKG sırasında tesadüfen tespit edilebilir. Semptomlar belirginse veya altta yatan kalp hastalığı riski varsa, doktor ek testler isteyebilir. Bunlar arasında Holter monitörü (24 saatlik kalp ritmi izleme), efor (stres) testi veya elektrofizyolojik testler bulunabilir" dedi.

'İlaç kullanma zorunluluğu ortadan kalkabilir'

Ekstrasistollerin genellikle tedavi gerektirmeyeceklerini çünkü genellikle zararsız olduklarını ve belirti vermediklerini dile getiren Doç. Dr. Alper Canbay, ancak semptomlar şiddetliyse veya altta yatan kalp sorunları varsa, iki yolla tedavi edilebileceğini söyledi:

"İlaçlar, beta blokerler veya kalsiyum kanal blokerleri gibi ilaçlar, ekstrasistollerin sıklığını azaltabilir veya semptomları hafifletebilir. Yaşam tarzı değişiklikleri, kafein ve alkol tüketimini sınırlamak, düzenli egzersiz yapmak, stres yönetimi ve sağlıklı bir yaşam tarzı benimsemek semptomları azaltabilir. Ekstrasistollerin tedavisinin semptomların şiddetine, sıklığına ve altta yatan kalp durumuna bağlı olarak değişmektedir. Herhangi bir semptom yaşadığınızda veya endişeleriniz varsa, bir kardiyoloji uzmanından yardım almanız önemlidir. Yıllarca bu düzensiz ve rahatsız edici ritim bozukluğu ile yaşayan hastalara, özellikle sıklık ve yakınmalarının düzeyine göre, ablasyon hakkında bilgi vermek çok önemlidir. Başarılı bir ablasyon işlemi ile anjiyografi benzeri bir işlemle kalp içindeki bu aritmi odağına ulaşmak ve odağı ısıtarak veya soğutarak etkisiz hale getirmek mümkündür. Bu işlem sonucunda, ilaç kullanma zorunluğu ortadan kalktığı gibi, tamamen iyileşme sağlanmış olur."

●ANKARA-DHA

FOTOĞRAF: İHA

Uzmanı, Ramazan ayında günde kaç litre su tüketilmesi gerektiğini açıkladı

Bugünlerde vücudunun susuz kalmaması için ramazan ayı boyunca iftarla başlayıp sahur bitimine kadar geçen sürede tüketilecek su miktarı büyük önem taşırken, Doç. Dr. Ramazan Danış, "Bir kişinin günde en az 2,5 litre su alması gerekiyor" diyerek uyarıda bulundu. Gazi Yaşargil Eğitim ve Araştırma Hastanesi Nefroloji Bilim Şefi ve Organ Nakli Mesul Müdürü Doç. Dr. Ramazan Danış, Ramazan ayı ile birlikte böbrek hastalarının oruç tutup, tutmaması yönünde açıklamalarda bulundu. Şeker ve tansiyon hastalığının böbrek yetmezliği sonucunu doğurduğunu ve hekim kontrolünde bu hastaların oruç tutmaları gerektiğini ifade eden Doç. Dr. Danış, "Ramazan ayında hastalar tarafından bize çok soru geliyor. Oruç tutalım mı, tutmayalım mı? Ya da oruç tutarken neye dikkat edelim diye sorular geliyor. Su tüketimi Ramazan ayında çok önemli. Öncelikle böbrekler vücutta iki adet bulunan küçük ama büyük görevler yapan, hayati önem arz eden organlardır. Böbreklerimize iyi bakmamız gerekiyor. Çünkü vücudun temizlenmesinden atık maddelerin atılmasına kadar bir sürü ilacın geçtiği yerdir böbrekler. Özellikle Türkiye ve Avrupa'da en sık böbrek yetmezliği yapan iki neden var; şeker hastalığı ve hipertansiyon. Bu hastaların mutlaka ve mutlaka şeker kontrollerini ve tansiyon kontrollerini yapmaları gerekiyor" dedi. Oruç tutan bireylerin iftar ve sahur vakti arasındaki zamana yayacak şekilde günde en az 2,5 litre su tüketmesi gerektiğini dile getiren Doç. Dr. Danış, "Ramazan ayı aslında manevi yönün dışında vücuda dinlendirici olarak geliyor. Ama özellikle kronik böbrek hastalığı olan, böbrek yetmezliğiyle karşı karşıya olanlara tavsiyem oruç tutmamaları yönünde. Bilim de bu yönden konuşuyor. İslam dini kolaylık ve hoşgörü dinidir. Bu yüzden kronik hastalığı olanların oruç tutmaları konusunda bir dini çağrı yok. Böbreğin en iyi dostu sudur. Bir kişinin günde 2,5 litre su alması gerekiyor. Özellikle iftardan sonra direkt suya yüklenmeden ziyade 2-3 bardak su içip iftarla sahur arasındaki zamana yayılmalı su tüketimi. Bu zaman zarfında mutlaka en az 2,5 litre su tüketilmesi gerekiyor. Ramazan ayı boyunca özellikle toksik maddelerden, ağrı kesicilerden ve diğer maddelerden kaçmak gerekiyor" ifadelerine yer verdi. ●DİYARBAKIR-İHA

"Her 4 çocuktan 1'i kulak şekil bozukluğuyla doğuyor"

Acıbadem Adana Hastanesi Çocuk Hastalıkları Uzmanı Dr. Salahattin Okur, doğuştan kulak şekil bozukluklarının doğumların yaklaşık yüzde 1'inde görüldüğünü ve bunların yüzde 3 ila 5'lik kısmında kulak şekillendirme işlemi uygulanması gerektiğini söyledi. Dr. Okur, kulak kalıplama yönteminin, yeni doğanlarda kulak şekil bozukluklarının ameliyatsız bir şekilde düzeltilmesi için son derece etkili olduğunu ve doğumdan sonraki ilk altı hafta içinde başlanırsa yüzde 90'ın üzerinde başarı oranı olduğunu dile getirdi. Kulaktaki şekil bozukluklarının nedeninin bilinmediğini belirten Dr. Okur, "Kesin olarak bilinmese de dış baskıdan, anormal kulak kası gelişiminden ya da genetik yatkınlıktan kaynaklandığına inanılmaktadır. Bu bozukluklar, düzeltilmediği takdirde çocukları akranları tarafından alay edilmeye ve zorbalığa karşı daha savunmasız hale getirir, bu da zihinsel sağlık ve sosyal aktivite üzerinde olumsuz etki oluşturur" dedi. Bebeklerde şekil bozukluklarını düzeltmek için yapılan kulak kalıbının, kalıplamanın hayatın ilk altı haftasında gerçekleşmesi durumunda ameliyat ihtiyacını ortadan kaldırdığını vurgulayan Dr. Okur, erken kalıplaması sadece tedavi süresini kısaltmakla kalmadığını, ileride gerekli olabilecek ameliyatla düzeltme ihtiyacını da azaltacağını ifade etti. Kulak kalıplamanın, yeni doğmuş bir bebeğin hayatının ikinci veya üçüncü günü ile altı haftası arasında uygulandığında, kulak deformasyonlarını ameliyatsız düzeltmede oldukça etkili olduğunu; bu süre zarfında, çocuğun dolaşımında mevcut olan yüksek düzeydeki anne östrojeni nedeniyle kıkırdağın esnek olduğunu ve bu sayede daha hızlı ve kolay şekil alabileceğini söyledi. Kulak şekillendirme işleminin, kulağın şeklini düzeltmek ve korumak için özelleştirilmiş yumuşak ve esnek malzemeden yapılmış bir cihazın belirli bir süre boyunca sürekli olarak takılmasını içerdiğini anlatan Dr. Okur, "Düzelmenin ilerleyişini izlemek için hasta haftalık olarak kontrol edilir. Şekil bozukluğunun doğru bir şekilde tanımlanması ve kalıplamanın buna göre uyarlanması çok önemli olduğundan, kulak kalıplama işlemi kulak şekil bozukluklarını düzeltme konusunda eğitim almış bir tıp doktoru tarafından gerçekleştirilmelidir." ifadelerini kullandı. ●ADANA-İHA

FOTOĞRAF: İHA

Uzmanı açıkladı: "Bir günlük oruç bir saatlik yürüyüşe eş değer"

Oruç tutmanın bir saatlik yürüyüşe eş değer olduğunu belirten Diyetisyen Gülsüm Hazman, Orucun kalp sağlığına da olumlu etkilerinin bulunduğunu belirtti. Oruç tutmanın hem bedene hem de ruha iyi geldiğini söyleyen Diyetisyen Gülsüm Hazman, "Vücudumuzda orucun etkisiyle aktif hale gelen özel proteinler var. Bunlar beynimizin daha iyi çalışmasını ve vücudumuzun daha dayanıklı olmasını sağlar. Bu durum da bağışıklığımızın güçlenmesi demektir. Bununla birlikte oruçlu iken GH yani büyüme hormonu dediğimiz hormonda artış gözlemlenir. Bu hormon aynı zamanda yağ yakıcı hormon olduğu için de kilo verimi hızlanır. Kilo verimi ile birlikte insülin direnci kırılır ve kan şekeri dengelenir. Orucun kalp sağlığına da olumlu etkileri bulunmaktadır. Uzun süreli aç kalmak kalp ritmini düzenlediği gibi yüksek tansiyonu ve kolesterolü düşürürken iyi kolesterol olan HDL'yi artır" dedi. Hazman, orucun kanser hücrelerini öldürdüğünü ifade ederek, "Oruç tutmanın kanserli hastalar üzerinde bile olumlu etkisi bulunmuştur. Yapılan araştırmalar, kanserli hastalarda tümör büyümesini yavaşlattığını ve kanser hücrelerini öldürdüğünü, kemoterapi ve radyoterapi etkisini artırdığını ispatlamış. Orucun birde psikolojik açıdan önemine bakalım. Spor yaparken vücutta salgılanan endorfin dopamin gibi bize mutluluk veren hormonlar oruç esnasında da salgılanır ve bu sebeple oruç psikolojik açıdan bizlere iyi gelir ve kendimizi daha mutlu hissetmenizi sağlar. Yani Oruç tutmanın insan üzerinde ki etkisi dışarıda yaptığımız 1 saatlik yürüyüşle neredeyse eş değerdir. Yapılan araştırmalar bize gösteriyor ki, oruç vücudun bağışıklık sistemini tamamen yeniler ve vücutta bir onarım sağlar. Hz Muhammedin de dediği gibi 'Oruç tutunuz sıhhat bulunuz'" açıklamasında bulundu. ●SİVAS-İHA

20İTTİFAK03.qxp_Layout 1 19.03.2024 16:08 Page 1

Çanakkale Savaşı'nda şifa dağıtan hastane binası müze olarak düzenlendi

Kültür ve Turizm Bakan Yardımcısı Gökhan Yazgı, "Kültürümüzün hafızası müzelerdir, içindeki türküsüyle, kıyafetiyle, gastronomisiyle, her şeyiyle bunlar hiçbir zaman unutulmaması gereken unsurlardır." dedi. Yazgı, Keşan ilçesinde Keşan Kent Müzesi'nin açılış töreninde yaptığı konuşmada, Çanakkale Zaferi'nin, bir millet olarak var oluşun mücadelesi olduğunu söyledi. Türk milletinin, şanlı zaferin 109. yılını kutladığını anımsatan Yazgı, "Hiçbir şey kolay olmadı. Cephede savaşan askerlerimiz Mehmetçik kadar yaralılarımızın da tedavi edilip onların tekrar cepheye gitmesini sağlayan önemli noktalar vardı. Bu noktaların bir tanesi de Keşan'dı. Şu anda önünde durduğumuz hastanemizdi. Bu yapıları hayata geçirmek, korumak çok güç. Bir milletin geçmişine ait unsurların kuşaktan kuşağa aktarılmaları ancak bu milletin gelenek, göreneklerinin ve yaşam biçimlerinin korunmasıyla mümkün." ifadesini kullandı. ●ÇANAKKALE-AA

Türkiye'de 100 yılda yaklaşık olarak öğrenci sayısı 53, öğretmen sayısı 93 kat arttı

Cumhuriyetin ilk yıllarında 361 bin 514 olan öğrenci sayısı, 2023'te yaklaşık 53 kat artarak 19 milyon 126 bin 106'ya; 12 bin 266 olan öğretmen sayısı da yaklaşık 93 kat artışla 1 milyon 146 bin 177'ye yükseldi.

Milli Eğitim Bakanlığınca (MEB) hazırlanan "Cumhuriyetin 100. Yılında Geçmişten Günümüze Sayılarla Eğitim" isimli çalışmanın verilerine göre, Cumhuriyetin ilk yıllarında 361 bin 514 olan öğrenci sayısı, 2023'te yaklaşık 53 kat artarak 19 milyon 126 bin 106'ya; 12 bin 266 olan öğretmen sayısı da yaklaşık 93 kat artışla 1 milyon 146 bin 177'ye yükseldi. Cumhuriyetin kuruluşundan bugüne Türk milli eğitim sistemindeki önemli gelişmeler, Bakanlıkça "Geçmişten Günümüze Sayılarla Eğitim 1923-2023" isimli çalışmada verilerle ortaya kondu. 1923-2023 yılları arasında eğitimde tarihsel süreç içerisinde sağlanan gelişmelerin yer aldığı çalışma, Bakanlığın "https://yuzuncuyilgalerisi.eba.gov.tr" adresinden yayımlandı. Türk eğitim sistemi ve kurumsal yapısının tarihi hafızasına tanıklık eden çalışmada, Cumhuriyetin kuruluşundan bugüne kadar eğitim sisteminin verileri aktarıldı. Çalışmada, Türk eğitim sisteminin 100 yıllık gelişim süreci, "bütçe", "okul öncesi", "ilkokul", "ortaokul", "ortaöğretim", "yükseköğretim", "özel öğretim", "özel eğitim", "yaygın eğitim", "uluslararası sınav sonuçları" konu başlıkları etrafında yıllar itibarıyla karşılaştırmalı olarak paylaşıldı. Bu kapsamda 100 yıllık süreçteki resmi derslik verilerinin artışı dikkati çekti. Buna göre, 1923-2003'te 343 bin 194 olan derslik sayısı, 2023'te 613 bin 785'e yükseldi. Çalışmada yer verilen sayılar, son 20 yıl

içerisinde, 80 yılda yapılmış derslik sayısından daha fazla derslik yapıldığını gösteriyor. Türkiye'de 1923-1924 eğitim öğretim yılında toplam 5 bin 133 okul bulunurken, 50 yıl sonra 1972-1973 eğitim-öğretim yılında bu sayı 43 bin 620'ye, Cumhuriyetin 100. yılında ise yaklaşık 15 kat artarak 74 bin 549'a ulaştı.

Geçen 100 yılda öğrenci sayılarındaki değişim de dikkati çekti. 1923-1924 eğitim öğretim yılında toplam 361 bin 514 öğrencinin bulunduğu Türkiye'de, 50 yıl sonra 1972-1973 eğitim-öğretim yılında 6 milyon 733 bin 890'a ulaştı. Cumhuriyetin 100. yılının kutlandığı 2023-2024 eğitim öğretim yılında ise öğrenci sayısı yaklaşık 53 kat artarak 19 milyon 126 bin 106 oldu. Cumhuriyetin ilan edildiği 1923-1924 eğitim-öğretim yılında ülkede toplam 12 bin 266 öğretmen görev yaparken, 50 yıl sonra 1972-1973 eğitim-öğretim yılında bu sayı 209 bin 49'a, Cumhuriyetin 100. yılında ise yaklaşık 93 kat artışla 1 milyon 146 bin 177'ye yükseldi. 1923-1924 yıllarında ilkokul başına düşen öğrenci sayısı 70'ten 220'ye, ortaokullarda 82'den 274'e, genel ortaöğretimde 54'ten 390'a, mesleki teknik ortaöğretimde 102'den 362'ye, yükseköğretimde ise 324'ten 1618'e çıktı.

Öğretmen başına düşen öğrenci sayıları

1923-1924 ve 2022-2023 yılı verilerine karşılaştırmalı olarak bakıldığında, 1923-1924'te ilkokullarda 33 olan öğretmen başına düşen öğrenci sayısının, 2022-2023 eğitim öğretim yılında 18'e düştüğü, ortaokullarda 7'den 14'e, genel ortaöğretimde 2'den 13'e çıktığı, mesleki ve teknik ortaöğretimde ise 11'de sabit kaldığı görüldü. İlköğretimde okullaşma oranı verilere göre, 1927-2023 yılları arasındaki ilköğretimde okullaşma oranı 1927'de yüzde 23 iken 2023'te yüzde 95,29'a yükseldi.

Şehir ve köy okulu sayıları

Bakanlığın çalışmasında, şehir ve köy resmi ilkokul sayıları ve oranları da verildi. Buna göre, 1931-1932 yılında yüzde 18 olan şehir ilkokul oranı 2022-2023'e gelindiğinde yüzde 75,87'ye yükseldi; yüzde 82 olan köy ilkokul oranı ise 2022-2023'te yüzde 24,12'ye düştü. Burs miktarları artırıldı Çalışmada, 2002-2023 yılı ile 2023-2024 eğitim öğretim yılı arasında öğrencilere verilen burs bilgileri de özetlendi. Buna göre, 2002-2003 eğitim öğretim yılında 13,06 lira olan burs miktarından 109 bin 894 öğrenci yararlandı. 2023-2024 eğitim öğretim yılında ise burs miktarı 1514,13 liraya, yararlanan öğrenci sayısı ise 365 bin 703'e yükseldi.

Kütüphane sayısı 20 yılda 3 kat arttı

2002-2003 eğitim öğretim yılında ülkede 14 bin 478 olan kütüphane sayısı 2022-2023 eğitim öğretim yılında 3,3 kat civarında artışla 46 bin 828'e; 16 Bilim Sanat Merkezi (BİLSEM) sayısı yaklaşık 24,5 kat artarak 393'e; 2 bin 791 spor salonu sayısı yaklaşık 4,3 kat artışla 12 bin 206'ya, 21 bin 849 laboratuvar sayısı yaklaşık 2,42 kat artışla 52 bin 954'ye, 1489 pansiyon sayısı yaklaşık 2 kat artışla 3 bin 43'e çıktı. ●ANKARA-AA

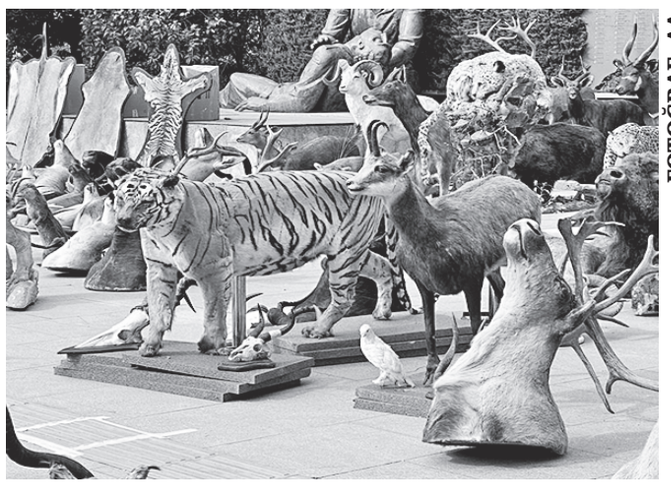

FOTOĞRAF: AA

Avladığı nesli tehlike altındaki hayvanları tahnitleyen şüpheli yakalandı

İstanbul'da, yurt içi ve yurt dışında avladığı nesli tehlike altındaki hayvanları tahnit edip kendisine özel müze kuran şüpheli yakalandı. İstanbul Emniyet Müdürlüğü Kaçakçılık Suçlarıyla Mücadele Şubesi ekipleri, Sarıyer ve Arnavutköy ilçelerindeki iki adreste, Nesli Tehlike Altında Olan Yabani Hayvan ve Bitki Türlerinin Uluslararası Ticaretine İlişkin Sözleşme (CITES) kapsamındaki tabiat canlılarının tahnit ve trofelerinin bulunduğu bilgisi üzerine çalışma başlattı. Belirlenen adreslere operasyon düzenleyen ekipler, şüpheli A.Ü'yü gözaltına aldı. Arama yapılan Arnavutköy'deki adresin, şüpheli tarafından tahnit edilen hayvanların sergilendiği özel müze haline getirildiğini tespit eden ekipler, diğer adreste ise depolanmış tahnit hayvanlar ele geçirdi. Profesyonel avcı olduğu anlaşılan şüphelinin, yurt içi ve yurt dışında avladığı hayvanları tahnit ettiği tespit edildi. Adreslerdeki aramalarda, jaguar, kutup ayısı, misk öküzü, kutup tilkisi ve tavşanı, bizon, timsah, aslan, leopar, geyik, antilop, sırtlan, piton yılanı gibi hayvanlar ile fil dişi, hayvan postu ve boynuzların olduğu 405 parça ele geçirildi. Hakkında, "Kaçakçılıkla Mücadele Kanunu'na muhalefet" ve "CITES'e aykırılık" suçlarından işlem başlatılan şüpheli emniyete götürüldü. ●İSTANBUL-AA

Türkiye 'çok yaşlı nüfuslu ülke' statüsünde

Yaşlı nüfusun toplam nüfusa oranının yüzde 10'u geçtiği Türkiye, Birleşmiş Milletler (BM) kriterlerine göre "çok yaşlı nüfuslu ülke" statüsünde yer alıyor. BM Nüfus Fonu verilerine göre, nüfusu 8 milyar aşan dünya hızla yaşlanırken, Avrupa yüzde 19 ile en yüksek yaşlı nüfus oranına sahip kıta durumunda. 2023 sonu itibarıyla nüfusu 85 milyonu geçen Türkiye, dünyayla paralel olarak yaşlanmaya devam ediyor. Türkiye'de geçen yıl sonu itibarıyla 65 yaş ve üzeri nüfus 8 milyon 722 bin 806 olurken, bu rakamla yaşlı nüfusun toplam nüfus içindeki oranı yüzde 10,2'ye çıkarak Cumhuriyet tarihinde ilk kez çift haneyi gördü. Yaşlı nüfusun toplam nüfusa oranının yüzde 10'u geçmesiyle Türkiye, BM kriterlerine göre "çok yaşlı nüfuslu ülke" statüsünde yer almaya başladı. Nüfus artış hızı gerileyen ve nüfusu hızla yaşlanan Türkiye'de nüfus projeksiyonlarına göre, yaşlı nüfusun toplam nüfusa oranının 2030'da yüzde 12,9, 2040'ta yüzde 16,3 ve 2060'ta ise yüzde 22,6 olacağı öngörülüyor. Türkiye Emekliler Derneği (TÜED) adına BM Yaşlanma Çalışma Grupları Delegesi Cafer Tufan Yazıcıoğlu, AA muhabirine yaptığı açıklamada, Türkiye nüfusunun birçok ülkeden daha hızlı yaşlandığına dikkati çekti. BM'nin, yaşlı nüfusun toplam nüfusa oranının yüzde 8-10 arasında olan ülkeleri "yaşlı nüfuslu ülke" olarak tanımladığını belirten Yazıcıoğlu, "Yaşlı nüfusun toplam nüfusa oranı yüzde 10,2 olan ülkemiz, geçen yıl itibarıyla 'yaşlı nüfuslu ülke' statüsünden 'çok yaşlı nüfuslu ülke' statüsüne geçti." dedi. Yazıcıoğlu, söz konusu mevzuat süreçlerinin sivil toplum kuruluşları başta olmak üzere tüm tarafların işbirliği ve katılımıyla yürütülmesi gerektiğini kaydetti. ●ANKARA-AA

FOTOĞRAF: AA

MÜZEYYEN HÜLYA GÜNAY

www.ittifakgazetesi.com

Fatih Câmi medeniyeti

Yağmurlu bir çarşamba günü, Sofular Mahallesi'ni başlangıç noktası seçerek Fatih Câmi'sini hedefleyip mahalle aralarında dolaşıyorum. Fetihler, istilalar, salgınlar, yangınlar, depremler birbirini takip eden zamanlar içinde yıkılmış yeniden yapılmış bütün bir hayatı içine sığdırmış semtin her bir taşı, toprağı. Zaman kervanı içinde bir yolcu olarak, nesillerin geçiş töreninde gibiyim. Kaç ayrılık, dönüşü olmayan veda, gurbet, sefalet, açlık. Nerede o eski günler derken eskiye ne kadar hâkim

Yağmurlu bir çarşamba günü, Sofular Mahallesi'ni başlangıç noktası seçerek Fatih Câmi'sini hedefleyip mahalle aralarında dolaşıyorum. Fetihler, istilalar, salgınlar, yangınlar, depremler birbirini takip eden zamanlar içinde yıkılmış yeniden yapılmış bütün bir hayatı içine sığdırmış semtin her bir taşı, toprağı. Zaman kervanı içinde bir yolcu olarak, nesillerin geçiş töreninde gibiyim. Kaç ayrılık, dönüşü olmayan veda, gurbet, sefalet, açlık. Nerede o eski günler derken eskiye ne kadar hâkim olduğumuzu düşünmeden geçemiyorum.

Bizans, Fatih'in İstanbul'u, eski imparatorluktan günümüze uzanan yapılar sarmaş dolaş, mahalle aralarında, tarihi mekânlarda dolaşmak kadar iyi bir öğretici olamaz. Fatih Külliyesi'ne yaklaştıkça adım adım kalabalığın, hareketin içine çekiliyorum. Ramazan, bir ibadet ayı olmakla beraber neşe, eğlenceyi de birlikte getirir. Çarşamba Pazarı'nda iftara yetişme telaşı ile alışveriş yapan kadınlar, tatlıcıların önünde uzayan kuyruklar, cami avlusunda kurulmaya başlayan çadırlarda kitap fuarı heyecanı her köşede bir hazırlık. Oruç tutmasa bile Ramazan ayının geldiğini her insan şehrin değişen çehresinden hissedebiliyor.

Hz. Muhammed (sav)'in "Konstantiniye mutlaka feth olunacaktır. Onu fetheden komutan ne güzel komutan, onun askeri ne güzel askerdir."hadisi şerifi ile müjdelenen, İslam dünyasının sevinci, güzel komutan, gül kokulu padişah Fatih Sultan Mehmet Han türbesinde sükût, huzur, güven, kimi zaman yitirdiğim ümidime kavuşuyorum. Mezar taşları, kitabeler, herdem yemyeşil kaç asra şahitlik etmiş serviler arasında taş ve ağacın hikâyesinin içinde çarşının kalabalığından bir anda uzaklaşıyorum.

Fatih Câmi Medeniyeti kurulduğu günden bugüne kaç nesli bağrında barındırdı? Câminin duvarlarına tırmanan, merdivenlerinde hoplayıp zıplayan, şadırvanda abdest alan mülteci çocuklara takılıyor gözlerim. Kimdi bu çocuklar? Hangi hicretin, hangi korkunç katliamın artığı, hangi kan ve ölüm kasırgası onları vatan topraklarından söküp Fatih Câmi avlusuna fırlatmıştı? Kaç nesil bu avluda hicretin, gurbetin türküsünü söyleyerek oyunlar oynamıştı. Günümüz Gazze dramına şahitlik ederken insanoğlunun talihi üzerine düşünmek gerekiyor. Yüz yıl önce de vardı, bizim yetişemeyeceğimiz gelecek yüzyıllarda tarih yine tekerrür edecek. Her şey değişse de çocuk sesleri hayatın tazeliğinin, ümidin her daim taze kalacak sırrı. Bu süreklilik hayatın mucizesi.

Fatih Sultan Mehmet, İstanbul'un en kutsal yerlerinden olan Havariyyun (On İki Havari) Kilisesi'nin bulunduğu dördüncü tepeyi kendi kutsal alanı olarak seçer. İstanbul'un Fethi , İslamın Hristiyanlık karşısındaki zaferidir. Fatih Külliyesi de bu zaferin, şehrin dönüşümünün inşa edildiği ilk Osmanlı yerleşiminin nüvesidir. Mutlakiyetçi bir siyasi düzen kurma amacını yansıtan bu radikal değişim sonraki yüzyılların mimarisi için de kalıcı bir miras teşkil etmiştir.

İstanbul'da fetihten sonra Osmanlıların ilk önemli vakıf eseri Fatih Külliyesi'dir. Konstantin Mausoleionu ile Havariyun Kilisesi'nin arazisine kurulan ve külliyenin merkezini oluşturan caminin inşası 1470/71'de tamamlanmıştır. Yapı bugün merkezi kubbe etrafına konumlanmış dört yarım kubbelidir. Dış avlu duvarındaki renkli taş kakmalı pencere alınlıkları, iç avludaki çini pencere alınlığı, revak kemerleri, sütun ve başlıklar, avlu kapıları ve pencereler Fatih döneminden günümüze gelmiştir. Özgün hâlde günümüze gelen mihrap Fatih Dönemi'nin en güzel örneğidir.

Câmi, avlu ve medreselerin yerleştiği merkezi alan dışında, ayrıntılı bir şekilde tasarlanıp teşrif edilmiş tabhane, aşevi, kervansaray ve hastane bulunuyordu. İbadet mekânıyla bu konaklama ve servis alanları birbirinden keskin çizgilerle ayrılmıştı. Külliyenin sekiz adet medresesi gerek Osmanlı İstanbul'unun ilk kapsamlı eğitim kuruluşu olması, gerek cami ile birlikte planlanan simetrik dizilişi ile kentsel mekân oluşumu açısından önemlidir. Bu medreselerde ulema hiyerarşisinin en üst seviyelerindeki âlimler görev almıştır. Külliyeye bağlı diğer yapılar, türbe, kütüphane, tabhane, şifahane, kervansaray, çarşı ve hamamdır. Bu hâli ile İslam mimarlık tarihinde de çok önemli bir toplumsal ve dinsel külliye örneği oluşturur.

Fâtih Câmi İstanbul'un İslam inancının, yeni bir medeniyetinin ve estetiğinin olduğunu ve bunun sürekliliğini dünyaya ilan eden çok kıymetli bir yapıdır. Fatih Câmisi'nde her mevsim, ay, gün kendi içinde mânâsını besler. Ramazan ayında yeme, içme, uyku gibi mekanik esaretlerden cemaatle namaz kılma, mukabele gibi manevi huzur bölgesi Fatih Câmi'sinde hürriyete iltica ederiz. Hele bir de Ramazan ruhunu tamamlayan yağmur tüm rahmeti ile çiseliyorsa duâ etmeye doyum olmaz. Teravih vakti sosyalleşme, gönül köprülerinin kurulduğu neşeli vakitlerdir. Her iki rekâtta salavat getiren güzel sesli müezzinlere eşlik etmek, ilahiler dinlemek, yüreklerde hafiflik, yumuşaklık, huzur ufkuna ulaşan gönüllerde iyiliği kabul etmek, güzelliklere erişmek, mağfiret ayının toplu ibadetini Fatih Cami'si zemininde yapmak tüm dünyaya Ramazan'ın ayak seslerini duyurmak…

20İTTİFAK04.qxp_Layout 1 19.03.2024 15:42 Page 1

Unutulmaya yüz tutmuş gomalak ustalığını 43 yıldır İstanbul'da yapıyor

Teknolojiye yenilen mesleklerin başında Gomalak Ustalığının gelmesi ile biliniyor. Antik ürünlere olan rağbetin ve o ürünleri yenileme yöntemlerinin değişmesi ile bazılarının ismini dahi duymadığı kaybolmaya yüz tutmuş Gomalak Ustalığının son temsilcilerinden Ayhan Kaymak 43 yıldır bu işi yapıyor. Ayasofya Kebir Cami'nin türbe kısmındaki kapıların cila işlemlerini yapan usta bundan sonra mesleğini gençlere öğreteceği bir atölye kurmak istiyor. Afrika'da bir böceğin dışkısı ile bazı kimyasalların karışımı sonucu elde edilen gomalak, alkol ve bazen boya ile uygulanıyor. Ahşaptan üretilen malzemeler ile ortaya çıkan eşyalar. İlk önce eski kaplamalarından arındırılıyor. Daha sonra zımparalanıp gomalak özenle ahşap yüzeye uygulanıyor. Zahmetli ve bir o kadar uğraştıran mesleğin yapanların sayısı her geçen gün azalıyor. 43 yıllık gomalak ustası Ayhan Kaymak İstanbul'da mesleğin son temsilcilerinden. 43 yıldır Gomalak ustası Ayhan kaymak , "1965 Erzincan'da doğdum. 1981 yılında Kule dibinde bitpazarında gomalak işine başladık. Bizim işimiz genelde eski ürünler ile uğraşmak. Eski mobilyaları alıyoruz tamirini cilasına bakımını yapıyoruz. Yenileyerek tekrar müşteriye teslim ediyoruz. Gomalak şöyle üretiliyor, Afrika tarafında bir böceği dışkısı ile birleşip içerisine bazı maddeler katıp yapılan bir ciladır. Eski usul bir cila yöntemidir. Gomalak ahşabın tamamen orijinalini gösterir renksiz bir ciladır. İstediğimiz zaman renkleri biz katıyoruz. Gerçekte bu işi bilen çok fazla kişi yoktur. Bizim ustalarımız vefat etti bir tek bizim yaşıtlarımız kaldı. Bu işi seversen güzel yaparsın. Ben bu mesleği çok insanlara tanıttım" dedi. Birçok önemli tarihi yapıda çalıştığını belirten kaymak, "20 sene evvel Ayasofya Caminin türbe kısmındaki bütün kapılarını ben yenilemiştim. Abdülhamit Han'ın türbesini kapılarını da ben yaptım. Yurt dışına çok fazla eşya yapıp gönderiyorum. Abdülhamit Han türbesi yaparken benim ecdadım burayı yapmış ben bunla ayakta dursun duyguları ile yaptım ve hiçbir detaydan çekinmedim araştırdım nasıl daha iyi yapabilirim." diye sözlerini tamamladı. İSTANBUL-İHA

Zeytinburnu'nda ödüllü fotoğraf çekme yarışması

UFUK AKYILDIZ

Zeytinburnu Belediyesi'nin en kıdemli yarışmalarından biri olan ve artık gelenekselleşen 'Fotoğraf Yarışması' bu yıl 14'üncü kez düzenleniyor. Yaklaşık 420 bin TL'lik para ödülünün dağıtılacağı '14. Fotoğraf Yarışması'nın konusu ise her zamanki gibi Zeytinburnu olacak. Zeytinburnu'nu en iyi anlatan karelerin kıyasıya mücadele edeceği yarışmaya, önceden bilindiği üzere 'Serbest' ve 'Foto Öykü' kategorilerinden oluşan eserler katılıyordu. Zeytinburnu Belediyesi bu yıl yarışmaya "Drone" kategorisini de ekleyerek, yarışmayı üç kategoriye bölerek derecelendirme ve ödül miktarını da artırmış oldu.

Serbest kategoride birinci olan esere 50 bin TL, ikinciye 30 bin TL, üçüncüye 20 bin TL para ödülü verilirken, 1 esere 20 bin TL'lik Zeytinburnu Belediyesi Özel Ödülü, 5 esere 8 bin TL'lik mansiyon ödülü ve 20 esere de 4 bin TL'lik Sergilenmeye Değer Eser ödülü dağıtılacak. Foto Öykü kategorisinde ise; birinciye 60 bin TL, ikinciye 50 bin TL ve üçüncüye 30 bin TL para ödülünün yanı sıra 1 esere 20 bin TL'lik Zeytinburnu Belediyesi Özel Ödülü, 5 esere 16 bin TL'lik mansiyon ödülü ve 10 esere de 6 bin TL'lik Sergilenmeye Değer Eser ödülü verilecek. Bu yıl yarışmaya ilk defa giren Drone kategorisinde ise; birinciye 50 bin TL, ikinciye 30 bin TL, üçüncüye 20 bin TL para ödülü belirlenirken aynı kategoride 5 kişiye 8 bin TL mansiyon ödülü, 10 kişiye ise 4 bin TL'lik sergileme ödülü dağıtılacak.

Zeytinburnu 14. Fotoğraf Yarışması çevrimiçi fotoğraf sistemine göre yapılacağından, alternatif hiçbir gönderi; e-posta, kargo, elden teslim şeklinde eser kabulü edilmeyecek. Eser sahipleri Zeytinburnu temalı fotoğraflarını sadece Türkiye Fotoğraf Vakfı'nın turkiyefotografvakfi.org adresine çevrimiçi olarak yükleyebilecekler. Eserlerin teknik alt yapısıyla ilgili yönergeler; fotoğraf yükleme koşulları, boyutlar, büyüklük, ölçü gibi şartlar Türkiye Fotoğraf Vakfı'nın sitesindeki yönergelerden takip edilecek. Zeytinburnu Belediyesi tarafından Türkiye Fotoğraf Vakfı (TFV) desteği ile yapılan 14. Fotoğraf Yarışması'nın seçici kurulunda ise; Ünlü Foto Muhabiri Coşkun Aral, Fotoğraf Sanatçıları İzzet Keribar, Leyla Emektar, Süleyman Gündüz ve Mustafa Yılmaz yer alıyor. 1 Kasım 2024 tarihine kadar katılımların devam edeceği yarışma hakkında detaylı bilgi edinmek isteyenler, www.zeytinburnu.istanbul ve turkiyefotografvakfi.org adreslerini ziyaret edebilirler.

Silivri'ye kütüphane ve 300 araçlık otopark

Silivri Belediyesi tarafından Alibey Mahallesi belediye binası arkasında yapımı tamamlanan 300 Araçlık Otopark, Belediye Ek Hizmet Binası, Ziya Gökalp Kütüphanesi ve Etüt Merkezi'nden oluşan yeni hizmet binası törenle açıldı. Silivri Belediye Başkanı Volkan Yılmaz "Doğup büyüdüğümüz bu topraklara hizmet borcumuz vardır" diye konuştu.

MUSTAFA ŞAHİN

Silivri Belediyesi, ilçeye yakışan modern ve kullanışlı hizmet binalarına bir yenisini daha ekledi. Silivri Belediyesi tarafından Alibey Mahallesi belediye binası arkasında yapımı tamamlanan 300 Araçlık Otopark, Belediye Ek Hizmet Binası, Ziya Gökalp Kütüphanesi ve Etüt Merkezi, düzenlenen törenle hizmete açıldı. Tören kapsamında kurulan mobil izleme aracıyla projenin yapım aşamalarının video gösterimi yapıldı. 14.000 metrekare alan üzerinde entegre bir şekilde inşa edilen binayla Silivrililer; bodrum katında yer alan otopark, zemin katındaki ticari alanlar, 1. ve 2. katlarındaki otopark, 3. katındaki belediye hizmet birimleri, 4. katındaki 2.350 metrekare alanda Ziya Gökalp Kütüphanesi ve Etüt Merkezi ile modern bir şekilde hizmet alacakları dev bir komplekse kavuşmuş oldu. Törende bir konuşma yapan Silivri Belediye Başkanı Volkan Yılmaz, "Atalarımızdan bizlere miras değil emanet olarak gördüğümüz bu vatan toprağını, gelecek nesillere güven ve huzur içerisinde teslim etmenin yegâne unsuru çok çalışmak ve çok hizmet etmekten geçiyor. Zira Cumhuriyetimizin Kurucusu Gazi Mustafa Kemal Atatürk, 10. Yıl Nutkunda bizlere, 'Yaptıklarımızı asla kâfi göremeyiz. Çünkü daha çok ve daha büyük işler yapmak mecburiyetinde ve azmindeyiz. Yurdumuzu dünyanın en mamur ve en medeni memleketleri seviyesine çıkaracağız. Milletimizi en geniş refah, vasıta ve kaynaklarına sahip kılacağız. Millî kültürümüzü, muasır medeniyet seviyesinin üstüne çıkaracağız' diyerek seslenmiştir. Türk milleti bugünlere kolay gelmemiştir. Türkiye'nin ve Türk milletinin tarih boyunca maruz kaldığı siyasi ve iktisadi saldırılar, yakın tarihlerde yaşadığımız hadiseler, bizlere daima birlik ve beraberlik içerisinde olmayı, her zaman çalışmayı, gayret ve mücadele etmeyi açık bir şekilde göstermektedir. Çok şükür bugün ülkemiz, kalkınma hamlelerini başarıyla gerçekleştirebilen bir ülkedir. Bölgesel Güç Türkiye ve Lider Ülke Türkiye hedeflerine emin adımlarla ilerleyen bir ülke konumundadır. Dolayısıyla bugün, hizmet ve eserlerimize bir yenisini daha eklemenin kıvancı içerisindeyiz. Silivri'de bir ilk olarak hayata geçirdiğimiz binamızın hayırlara vesile olmasını diliyorum" diye konuştu.

Silivri Belediyesinin otopark ve trafik projeleri hakkında açıklamalarda bulunan Başkan Yılmaz, "Trafik ve otopark konusu şehrimizin başlıca ihtiyaçları arasında yer alan konulardır. Bir yandan otopark sorunlarının giderilmesi için başlattığımız uygulama ve çalışmalarda ciddi mesafeler kat ederken, trafik meselesini de kökten çözecek yatırımları gerçekleştiriyoruz. Devlet Hastanesi yanı 250 araçlık otopark, Tapu Dairesi yanı 70 araçlık otopark, eski kaymakamlık arkası 60 araçlık otopark, Atatürk Meydanı 150 araçlık otopark, eski festival alanı 150 araçlık otopark ve Kumluk mevki 250 araçlık otoparklarımızla hem sosyal belediyecilik yapıyor hem de güvenli ve huzurlu bir hizmet sağlıyoruz. Trafik konusunda ise, herkesin bildiği üzere Silivri'mizin iki yakasını bir araya getirdik. Yeni dönemde gerçekleştireceğimiz; Silivri sahili 200 araçlık yeraltı katlı otopark, Piri Mehmet Paşa Camii yanında 200 araçlık katlı otopark, Eski Silvia Otel yanında 200 araçlık katlı otopark, Varnalı Un Fabrikası yanı Vakkas Sokak'ta 150 araçlık katlı otopark, açık yol üstü otoparklar ve otogar bölgesi ticaret merkezindeki otopark alanlarımızla, çeşitli ve konforlu bir park imkânını sizlere sağlamış olacağız." ifadelerini kullandı.

Kağıthane Belediyesi 3 yılda 17 bin 698 öğrencinin YKS harcını karşıladı

MÜZEYYEN HÜLYA GÜNAY

Kağıthane Belediyesi her yıl olduğu gibi bu yılda Yükseköğretim Kurumları Sınavı'na girecek olan gençlerin harçlarını karşılama uygulamasını yürürlüğe koydu. Bugüne kadar başvuru yapan 17 bin 698 öğrenci bu uygulamadan yararlandı. Kağıthane Belediyesi; 2022 yılında 6 bin 987, 2023 yılında 5 bin 71 ve 2024 yılında 5 bin 640 öğrencinin Yükseköğretim Kurumları Sınav harcını karşıladı. Üç yıldır yürürlükte olan uygulamadan bugüne kadar toplam 17 bin 698 öğrenci faydalandı. Kağıthane Belediye Başkanı Mevlüt Öztekin gençlerin eğitim ve sosyal hayatlarında daima yanlarında olduklarını belirterek; " Gençlerimiz için millet kıraathaneleri, kütüphaneler, Uzay Evi, Sosyal Medya Stüdyosu, Sporcuhane, Engelliler Gündüz Hizmet Merkezi, Gençhane, istihdam Hizmet Noktası, Uygulamalı Eğitim Platosu, Spor-Kültür ve Sanat Akademileri, Proje Üretim Merkezi gibi projelerimizi hayata geçirdik. Kıyafetten ayakkabıya, defter kaleminden okul çantasına çocuk ve gençlerimizin tüm ihtiyaçlarını karşıladık. Üniversite hazırlık, yabancı dil ve kişisel gelişim kursları açtık. Üniversiteli gençlerimize burs yardımlarında bulunduk. İlçemizdeki okulların tamamını modernize ettik. Üç yıldır da düzenli olarak üniversite sınav harçlarını karşılıyoruz" dedi. Yükseköğretim Kurumları Sınavı için harç bedeli bu yıl 885 TL olarak açıklandı. Yükseköğretim Kurumları Sınavı'na (YKS) girecek Kağıthaneli öğrenciler; bankaya yatırdıkları sınav harçlarının ödendi makbuzuyla belediyeye gelerek, harç bedelini Kağıthane Belediyesi'nden talep edebiliyor.

Ramazan Ayı Platosu'nda eski ramazanlar yaşanacak

ABDULMUTTALİB BAYRAM

Bağcılar Belediyesi bu sene Ramazan ayı etkinliklerini "Bağcılar'da Ramazan paylaşınca güzel" mottosuyla düzenliyor. Bu amaçla Bağcılar Meydanı'na dev bir plato kuruldu. Ramazan Platosu'nun açılışı öncesinde vatandaşlarla buluşan Bağcılar Belediye Başkanı Abdullah Özdemir, davulcular eşliğinde yenilenen Çarşı Caddesi'ni dolaştı. Yenilerek modern bir hale dönüştürülen Çarşı Caddesi'ndeki yürüyüş Bağcılar Meydanı'nda sona erdi. Platonun açılış programına ilçe sakinleri yoğun ilgi gösterdi. Açılışta konuşan Özdemir, "Hep 'Nerede o eski Ramazanlar? Çocukluk dönemlerimiz?' diyoruz. Aslında bizim çocukluk dönemlerimiz, büyüklerimizin çocukluk döneminden ötesine vatandaşlarımızı Osmanlı dönemine götürüyoruz. Osmanlı adetlerini, geleneklerini vatandaşlarımızla buluşturuyoruz. Burada herkesin ilgisini çekecek etkinliğimiz var. İnşallah Ramazan Ayı'nı en güzel şekilde Bağcılar'da yaşayacağız" dedi. 7'den 70'e her kesime hitap eden platoda öncelik çocuklara verildi. Minikler için kukla gösterimleri, tiyatro oyunları, karikatür çizimleri, çizgi film gösterimi, ebru sanatı ve labirent gibi çeşitli eğlence alanları oluşturuldu. Çocuklar 'topaç çevirme'den 'yağ satarım bal satarım'a kadar geleneksel oyunlarla da tanışacak.

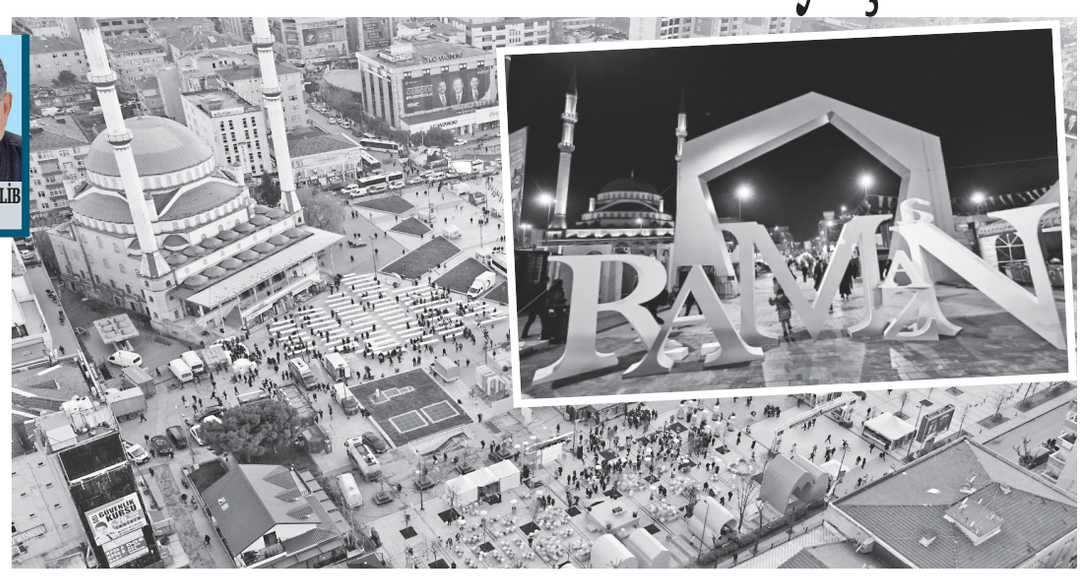

Ramazan'a özel film ve söyleşiler

Gençler ve yetişkinler için de Ramazan'ın güzel adetlerinin hatırlatıldığı, namaz surelerinin anlamlarının anlatıldığı, camilerin tanıtıldığı videolar, Peygamber kıssaların anlatılacağı söyleşiler ve film gösterimleri düzenlenecek. En ince ayrıntılar düşünülerek hazırlanan platoda kitap standı da oluşturuldu. Kitapseverler, stantlardan sevdikleri yazarların kitaplarından temin edebilecekler. Eski dönemlere ait Ramazan'ı anlatan minyatür, resim ve fotoğraf gibi görsellerden oluşan bir sergi de açılacak. Sanatseverler, sergiyi dolaşarak eski Ramazanların nasıl yaşandığına tanıklık edecek. Renkli görüntülerin yaşanacağı alanda katılımcılara müzik dinletisi de sunulacak. Her gün bir sanatçı, söyleyeceği ezgilerle ziyaretçilere unutulmaz anlar yaşatacak. Her akşam sahnede çocuklar arasında ödüllü yarışmalar düzenlenecek. Soruları doğru olarak cevaplayıp başarılı olanlara çeşitli hediyeler verilecek.

İlk defa oruç tutan çocuklara hediye jesti

Ramazan ayında ilk defa orucunu tutan çocuklar için de sürprizler hazırlandı. Bu çerçevede ilk defa oruç tutanlara Vefahane Yaşam Merkezi'nde yapılan ahşap oyuncaklardan hediye edilecek. Ramazan Ayı'nın vazgeçilmezi olan davulcular da etkinlik alanında yerini alacak. Meydanda dolaşacak olan davulcular, 'Hoş geldin Ramazan' manileri okuyacaklar. Ayrıca etkinlik alanında konuklara Osmanlı macunu, Osmanlı şerbeti, mısır patlağı, lokma, tulumba gibi ikramlarda da bulunulacak. İlçenin en işlek caddesi olan Çarşı Caddesi'nde de özel bir çalışma yapıldı. Araç trafiğine kapalı olan cadde, Ramazan ayına özel hilal, yıldız ve kandillerle süslendi. Süslemeler, Ramazan ayı bitene kadar asılı kalacak.

20İTTİFAK05.qxp_Layout 1 19.03.2024 15:03 Page 1

Türkiye'nin uluslararası yatırım pozisyonu verileri yayımlandı

Türkiye'nin ocak sonu itibarıyla yurt dışı varlıkları 324,5 milyar dolar, yurt dışı yükümlülükleri ise 624,5 milyar dolar olarak gerçekleşti. Türkiye Cumhuriyet Merkez Bankası (TCMB), ocak 2024 dönemine ilişkin Uluslararası Yatırım Pozisyonu (UYP) verilerini açıkladı. Buna göre, ocak 2024'te önceki yılın aynı dönemine göre Türkiye'nin yurt dışı varlıkları yüzde 1,1 azalışla 324,5 milyar dolar, yükümlülükleri ise yüzde 1,9 artışla 624,5 milyar dolar oldu. Böylece Türkiye'nin yurt dışı varlıkları ile yükümlülüklerinin farkı şeklinde tanımlanan net UYP, ocakta eksi 300 milyar dolar düzeyinde gerçekleşti. Net UYP, 2023 sonunda eksi 284,7 milyar dolar düzeyinde bulunuyordu. Rezerv varlıklar kalemi ocakta 2023 sonuna göre yüzde 5,0 azalışla 133,9 milyar dolar, diğer yatırımlar ise yüzde 2,7 yükselişle 125,5 milyar dolar seviyesinde gerçekleşti. Bu dönemde diğer yatırımlar kategorisinin alt kalemlerinden olan bankaların yabancı para ve Türk lirası cinsinden efektif ve mevduatları yüzde 6,7 artarak 49,7 milyar dolar oldu. Doğrudan yatırımlar (sermaye ve diğer sermaye), piyasa değeri ile döviz kurlarındaki değişimlerin de etkisiyle 2023 sonuna göre yüzde 6,4 artışla 168,5 milyar dolara yükseldi. Portföy yatırımları, ocak sonu itibarıyla yıllık bazda yüzde 4,7 artarak 100,4 milyar dolara çıktı. Aynı dönemde yurt dışı yerleşiklerin hisse senedi stoku yüzde 12,0 yükselişle 33,1 milyar dolar, yurt dışı yerleşiklerin mülkiyetindeki Devlet İç Borçlanma Senetleri (DİBS) stoku yüzde 5,9 artışla 2,8 milyar dolar ve Hazine'nin tahvil stoku (yurt içi yerleşiklerce alınan tahvil stoku düşüldükten sonra) da yüzde 1,7 artarak 43,2 milyar dolar oldu. Diğer yatırımlar, ilgili dönemde yüzde 0,8 azalışla 355,5 milyar dolara geriledi. Aynı dönemde, yurt dışı yerleşiklerin yurt içi yerleşik bankalardaki yabancı para mevduatı yüzde 1,9 azalarak 42,4 milyar dolara inerken, TL mevduatı da yüzde 10,2 artarak 18,8 milyar dolara çıktı. ●İSTANBUL-AA

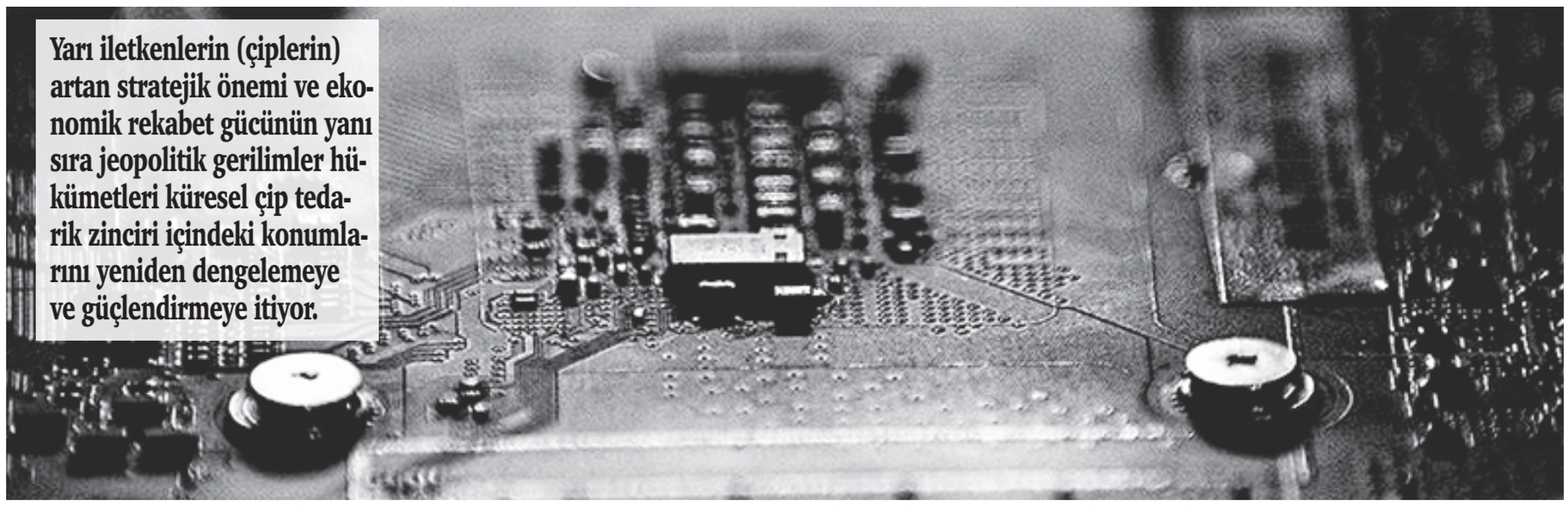

Yarı iletkenlerin (çiplerin) artan stratejik önemi ve ekonomik rekabet gücünün yanı sıra jeopolitik gerilimler hükümetleri küresel çip tedarik zinciri içindeki konumlarını yeniden dengelemeye ve güçlendirmeye itiyor.

Küresel çip pazarındaki rekabet yapay zeka ve jeopolitik gerilimlerle artıyor

Yarı iletken endüstrisi, yapay zeka, elektrikli araçlar ve fabrika otomasyonu gibi teknolojik yeniliklerin arkasındaki itici güç olurken, ülkelerin ekonomik refahı ve ulusal güvenliğinde de önemli bir rol oynuyor. Kovid-19 salgını sırasında yaşanan küresel çip kıtlığı, çiplerin tedarik zincirindeki kırılganlıkların günlük hayat için gerekli olan birçok teknoloji ve ürünü riske attığını ortaya koyarken, bu stratejik endüstriye yönelik destekler artarak devam ediyor. Yarı iletken endüstrisine destek sağlama konusundaki küresel rekabet kızışırken, çip pazarı hızla büyüyor. Çiplerin stratejik öneminin uzun zamandır farkında olan bazı hükümetler üreticilere mali destek sağlamaya çalışırken, Malezya, Hindistan ve Vietnam gibi ülkeler yatırım çekmek için ABD ile teknoloji ittifakı kurma, küresel çip üreticilerinden bilgi transferi sağlama ve sübvansiyonlar sunma gibi üç yönlü bir yaklaşım uyguluyor. ABD ve Çin arasındaki teknolojik üstünlük mücadelesi ise giderek artarken, her iki ülke kendi teknolojik şirketleri ve yatırımları aracılığıyla bu mücadeleyi küresel arenada sürdürüyor. Yarı iletkenler, akıllı telefonlardan bilgisayarlara, arabalardan tıbbi cihazlara kadar birçok elektronik ürünün önemli bir bileşeni olarak öne çıkıyor. Söz konusu ürünlere talep artmaya devam ettikçe modern teknolojinin önemli bir parçasını oluşturan yarı iletkenlere rağbet de artıyor. Son dönemde yapay zeka teknolojisine olan ilgi de yarı iletkenlere olan talebin artmasında önemli rol oynuyor. Dünya Yarı İletken Ticaret İstatistikleri verilerine göre, yapay zeka için kullanılan çiplere yönelik talebin artmasıyla küresel yarı iletken pazarının büyüklüğünün geçen yılki düşüşün ardından 2024 yılında yüzde 13,1 artışla 588,4 milyar dolara ulaşması bekleniyor. Yarı İletken Endüstrisi Derneği (SIA) verileri ise küresel yarı iletken satışlarının geçen yıl yüzde 8,2 azalışla 526,8 milyar dolara gerilediğini gösteriyor. Küresel yarı iletken satışlarının 2022'de sektörde bu zamana kadarki en yüksek tutar olan 574,1 milyar dolar olduğu kayıtlarda yer alıyor. Analistler, çiplerin dünyanın bağımlı olduğu sayısız üründe daha büyük ve önemli bir rol oynamasıyla yarı iletken pazarının uzun vadeli görünümünün son derece güçlü olduğunu belirtiyor. Dünyanın en büyük yarı iletken üreticilerine başlıca 3 bölge ev sahipliği yapıyor. Yarı iletkenlerin en büyük pazarı Asya-Pasifik bölgesi olurken, bu bölge küresel pazar payının yarısından fazlasını elinde tutuyor. TSMC, Samsung Electronics ve SK Hynix gibi dünyanın en büyük yarı iletken şirketlerinden bazıları Asya-Pasifik bölgesinde bulunuyor. Tayvan yarı iletken endüstrisinde önemli bir oyuncu olarak öne çıkarken, Tayvan merkezli TSMC dünyanın en büyük bağımsız yarı iletken üreticisi konumunda bulunuyor. Çip sektöründe en büyük üreticiler arasında yer almayan Çin ise en büyük tüketici konumunda. Ancak çipin üretiminde kullanılan ve stratejik öneme sahip olan galyum ve germanyumun elementlerinin ise en büyük üreticisinin Çin olduğu dikkati çekiyor. Beş yıllık kalkınma planında yarı iletken değer zincirinin tüm segmentlerinde "kendi kendine yeterlilik" elde etmek için açık bir ulusal hedef belirleyen Çin, 2018'den bu yana hibeler, öz sermaye yatırımı, kamu teşvikleri, uygun krediler ve vergi indirimleri de dahil olmak üzere bir dizi destek aracılığıyla 52'den fazla fabrikanın inşasını sağladı. Dünyanın ikinci büyük ekonomisine sahip Çin, 50 milyar dolardan fazla fonlar oluşturarak Çinli yarı iletken şirketlere öz sermaye sağladı.

Kuzey Amerika da yarı iletken endüstrisindeki bir diğer önemli pazar olarak dikkati çekiyor. ABD, dünyanın en büyük yarı iletken şirketlerinden bazılarına ev sahipliği yaparken, Intel, Qualcomm, AMD ve Nvidia'nın merkezleri bu ülkede bulunuyor. Intel önemli bir mikroişlemci tedarikçisi olurken, Qualcomm cep telefonu çiplerinin lider tedarikçisi olarak öne çıkıyor. AMD ise grafik işlem birimi (GPU) pazarında önemli bir oyuncu olarak yer alıyor. ABD'de hükümet, yapay zekanın bu neslin belirleyici teknolojisi olacağını, son teknoloji çiplerin yapımına liderlik edemeyenin yapay zekaya da liderlik edemeyeceği görüşünü benimsiyor. Toplam yarı iletken talebinin yüzde 25'ini oluşturan ABD'nin bu alandaki üretim kapasitesinin 1990'lardaki yüzde 37 seviyesinden yüzde 12'ye gerilediği kaydediliyor. Çin'in bu stratejik endüstride konumunu güçlendirme çabaları dikkate alındığında, bu durum ABD'de ulusal güvenliğe yönelik önemli bir tehdit oluşturacağı konusunda endişeleri artırıyor. ABD Başkanı Joe Biden yönetimi, ülkenin yarı iletken endüstrisindeki ve küresel teknoloji yarışındaki lider konumunu yeniden ele geçirmeyi hedefliyor. Ülkede 9 Ağustos 2022'de ABD Başkanı Joe Biden tarafından imzalanarak yürürlüğe giren CHIPS ve Bilim Yasası, yerli yarı iletken üretiminin artırılmasını ve otomobilden elektroniğe kadar birçok sektörde üretimde aksamaya neden olan çip kıtlığını hafifletmeyi amaçlıyor. Yasa, yarı iletken üretimi için 52,7 milyar dolarlık desteğin yanı sıra yarı iletken fabrikalarının kurulumunu teşvik etmek için 4 yıllığına yüzde 25'lik vergi indirimini içeriyor.

Avrupa da yarışta yer alıyor

Avrupa ise Hollanda merkezli NXP Semiconductors ve ASML Holding ile Almanya merkezli Infineon Technologies gibi şirketlerle yarı iletken endüstrisinde önemli bir oyuncu olma yarışında yer alıyor. NXP Semiconductors otomotiv sektöründe yarı iletkenlerin lider tedarikçisi konumundayken, ASML Holding yarı iletken üretiminde kullanılan litografi sistemlerinin önemli bir tedarikçisi olarak öne çıkıyor. Infineon Technologies de çok çeşitli endüstrilere yarı iletken tedariki sağlıyor. ●WASHINGTON-AA

FOTOĞRAF: AA

Türk çelik sektörü yıla ihracatta artışla başladı

Türk çelik sektörünün yılın ilk iki ayında yaptığı ihracat 2023'ün aynı dönemine göre yüzde 15,8 artarak 2 milyar 503 milyon 142 bin dolara yükseldi. Ticaret Bakanlığı ile Türkiye İhracatçılar Meclisi verilerinden yapılan derlemeye göre, ülke ocak ve şubat ihracatında aylık bazda rekor kırdı. İlk ay 20 milyar 28 milyon dolar olan ihracat, şubatta 21 milyar 86 milyon dolar olarak kayıtlara geçti. Genel ihracattaki bu duruma çelik sektörü de eşlik etti. Sektörün ilk iki ayda ihracatı sırasıyla 1 milyar 117 milyon 104 bin dolar ve 1 milyar 386 milyon 38 bin dolar oldu. Çelik sektöründen geçen yılın aynı döneminde toplam 2 milyar 161 milyon 770 bin dolarlık ihracat yapılmıştı. Böylece yılın ilk iki ayında çelik sektörünün ihracatı geçen yılın aynı dönemine göre yüzde 15,8 artarak 2 milyar 503 milyon 142 bin dolara ulaştı. İhracatın illere göre dağılımına bakıldığında, İstanbul'un 1 milyar 199 milyon dolarlık ihracatla ilk sırada olduğu görüldü. Bu ili 242 milyon 579 bin dolar ile Hatay, 179 milyon 728 bin dolar ile Kocaeli izledi. Türkiye'nin en büyük demir-çelik fabrikalarından birine ev sahipliği yapan ve 6 Şubat depremlerinden etkilenen Hatay'dan bu dönemde yapılan çelik ihracatının yüzde 200 arttığı görüldü. Sektörden yapılan ihracatın ülkelere göre dağılımına bakıldığında, 192 milyon 284 bin dolar ile Romanya ilk sırada yer aldı. Bu ülkeyi 136 milyon 499 bin dolar ile İtalya, 122 milyon 471 bin dolarla Almanya takip etti. Çelik sektöründe küresel belirsizlik ve enflasyonist ortam sonucu uzun süren talep daralması yaşanıyor. ABD, AB ve Çin ekonomisine yönelik belirsizlikler çelik sektöründe fiyatları baskılarken yılın ikinci yarısından sonra sektörün toparlanması bekleniyor. Küresel belirsizliklere karşın Türkiye'de sektör yeni yıla iyi başladı. Ülke sanayisinde önemli yere sahip çelik sektöründeki toparlanmanın devamı, ülke ihracatının da artması açısından önemli görülüyor. ●İSTANBUL-AA

SEDDK maden çalışanlarının zorunlu ferdi kaza sigortası tarifesini güncelledi

Maden şirketlerinin çalışanlarına yaptırmakla yükümlü olduğu ferdi kaza sigortasında tarife ve teminatlar güncellenirken, kişi başına ödenen yıllık prim ücreti 4 bin 675 liraya, sakatlanma ve vefat için verilen teminat 1 milyon liraya çıktı. Sigortacılık ve Özel Emeklilik Düzenleme ve Denetleme Kurumunun (SEDDK) "Maden Çalışanları Zorunlu Ferdi Kaza Sigortası Tarife ve Talimatı Tebliği" Resmi Gazete'de yayımlanarak yürürlüğe girdi. Tebliğe göre en son 2015'te belirlenen prim ve teminat ücretlerine güncelleme gelirken, maden şirketlerince kişi başı ödenen yıllık prim ücreti 700 liradan 4 bin 675 liraya çıktı. Sakatlanma ve vefat için verilen teminat bedeli 150 bin liradan 1 milyon liraya yükseltildi. Sigorta şirketlerinin 1,5 milyon lirayı aşan hasarlarda Özel Riskler Yönetim Merkezi'ne zorunlu olarak reasüre ettirecekleri rakam 10 milyon liraya çıkarıldı. Sakatlık teminatında Maden Çalışanları Zorunlu Ferdi Kaza Sigortası Genel Şartları geçerli olmaya devam ederken risk inceleme heyetlerinde en az iki eksper yer alacak. Risk inceleme heyetlerinin raporları ise Maden ve Petrol İşleri Genel Müdürlüğünün (MAPEG) erişimine açılacak. Yapılan düzenleme ile risk inceleme bedellerinde de güncellemeye gidildi. Maden işletmelerinde üretim icra eden personel sayısı 10'u geçmeyen işletmeler için eksper başına ücret net 3 bin 325 lira, her bir uzman için net 2 bin 675 lira olarak belirlendi. Personel sayısı 10 ila 20 arasında olan işletmeler için bu tutar eksper başına net 5 bin uzman için net 4 bin lira olurken, personel sayısı 20 ila 30 arasında olan işletmeler için eksper başına ödenen ücret net 6 bin 675 lira, uzman için net 5 bin 325 liraya yükseldi. Üretimde görev alan çalışan sayısının 30'u geçmesi durumunda işletmelerin risk inceleme bedelleri yer altı ve yer üstü olarak farklı şekilde fiyatlandırıldı. ●ANKARA-AA

FOTOĞRAF: AA

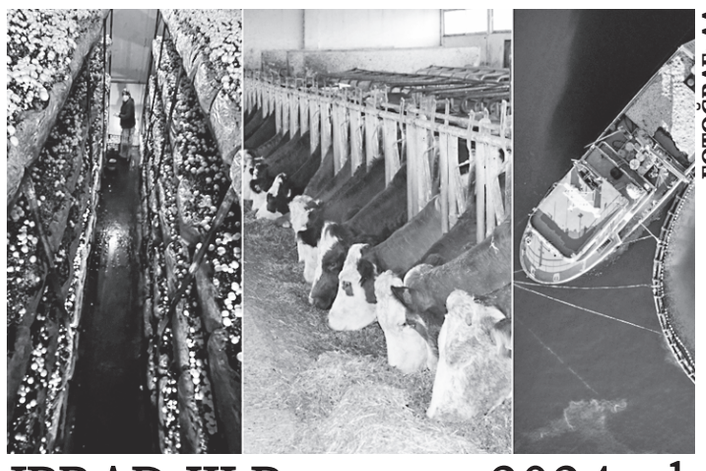

FOTOĞRAF: AA

IPRAD III Programı 2024 yılı çağrı takvimi yayımlandı

Tarım ve Orman Bakanı İbrahim Yumaklı, IPARD III Programı'na yeni dahil ettikleri sektörlerle kırsalı kalkındırmaya devam ettiklerini belirterek, "81 ilimize yaygınlaştırdığımız IPARD III Programı kapsamında 7 yıl içinde 785 milyon avro hibe desteği kullandırılacak." ifadesini kullandı. Türkiye Cumhuriyeti ile Avrupa Birliği (AB) tarafından ortaklaşa finanse edilen ve 2011'den itibaren Bakanlık tarafından uygulanan IPARD I ve II Kırsal Kalkınma programları kapsamında, 25 bin 243 projeye 44,7 milyar lira hibe verildiğini hatırlatan Yumaklı, hibeler sayesinde hayvansal üretimden tarım ve su ürünlerinin işlenmesine, kırsal turizm ve arıcılıktan yenilenebilir enerjiye kadar geniş bir yelpazede ülkenin kırsal alanlarına 95 milyar liralık yatırım kazandırıldığını, yaklaşık 100 bin kişiye de istihdam imkanı sağlandığını belirtti. Yumaklı, yeni bir uygulamaya giderek Tarım ve Kırsal Kalkınmayı Destekleme Kurumunca (TKDK) 2024 yılında çıkılacak çağrılara ilişkin takvimi ilk kez yıllık olarak açıkladıklarına dikkati çekerek, şu ifadeleri kullandı: "Başvuru sahiplerimiz projelerinin ön hazırlıklarını böylece rahatça yapabileceklerdir. Sonrasında da başvuru inceleme süreçleri hızlandırılarak, daha etkin olabilecektir. 2024 yılından itibaren uygulanacak IPARD III Programı ile de 7 yıl içinde 785 milyon avro tutarında hibe desteği kullandıracağız. Yeni program döneminin en büyük yeniliği ise bugüne kadar 42 ilimizde uyguladığımız IPARD Programı'nın uygulama alanını ülke geneline yaygınlaştıracak olmamızdır. Bu sayede ülkemizin 81 ilindeki girişimcilerimiz, tarım-gıda ve kırsal kalkınma alanında yapacakları yatırımlar için artık IPARD kaynaklarını kullanabilecekler ve ülkemizin her yerindeki yatırımcılarımız ile çiftçilerimiz hibe desteklerimizden faydalanabileceklerdir." ●ANKARA-AA

20İTTİFAK06.qxp_Layout 1 19.03.2024 14:50 Page 1

NATO'nun inovasyon hızlandırıcı ağına Türkiye'den 8 merkez daha katıldı

Bakan Kacır, NATO'nun inovasyon hızlandırma programı DIANA'nın Test Merkezleri Ağı'na Türkiye'den 8 yeni merkezin katıldığını belirterek, "Böylece ülkemizin ağda yer alan test merkezi sayısı 10'a ulaştı." ifadesini kullandı. Sanayi ve Teknoloji Bakanı Mehmet Fatih Kacır, sosyal medya hesabından, NATO'nun Kuzey Atlantik için Savunma İnovasyonu Hızlandırıcısı (DIANA) Programı'na ilişkin paylaşımda bulundu. Türkiye'nin teknoloji altyapısı ve kabiliyetlerine yaptıkları yatırımların getirilerini uluslararası arenada da gördüklerini belirten Kacır, "Ulusal eş güdümü Bakanlığımızca yürütülen NATO hızlandırma programı DIANA'nın Test Merkezleri Ağı'na Türkiye'den 8 yeni merkez daha katıldı. Böylece ülkemizin ağda yer alan test merkezi sayısı 10'a ulaştı." bilgisini verdi. Kacır, DIANA Programı'nın 9 ileri teknoloji alanında sivil ve askeri amaçlı teknolojiler geliştiren şirketlere 300 bin avroya kadar hibe sağladığına dikkati çekerek şunları kaydetti: "Ayrıca danışmanlık, geniş bir yatırımcı ağına ulaşım, hızlandırma ve test merkezlerine ücretsiz erişim, ürün test imkanları, NATO ve müttefik ülkelerin pazarlarına erişim imkanı sunuyor. Programın 2023'te açılan pilot çağrılarında desteklenmeye hak kazanan 44 firma içinde 2 Türk firmamız da yer aldı. DIANA Programı'na seçilen şirketler, teknolojilerini geliştirebilecekleri, test edebilecekleri ve doğrulayabilecekleri altyapılara sahip 10'u ülkemizde yer alan 182 test merkezine ücretsiz erişim imkanı elde ediyor."

DIANA Programı neyi amaçlıyor?

DIANA Programı, NATO'nun teknolojik üstünlüğünün korunmasını ve çığır açan teknolojilerden etkin şekilde yararlanmasını amaçlıyor. Program, "büyük veri", "yapay zeka", "otonomi", "kuantum", "biyoteknolojiler ve insan gelişimi", "hipersonik", "enerji ve itki", "yeni malzemeler ve gelişmiş üretim" ve "uzay" olmak üzere 9 teknoloji alanında sivil ve askeri amaçlı teknolojiler geliştiren şirketlere 300 bin avroya kadar hibe destek sağlıyor. ●ANKARA-AA

Türkiye, COST'ta en çok bütçe aktarılan 3. ülke oldu

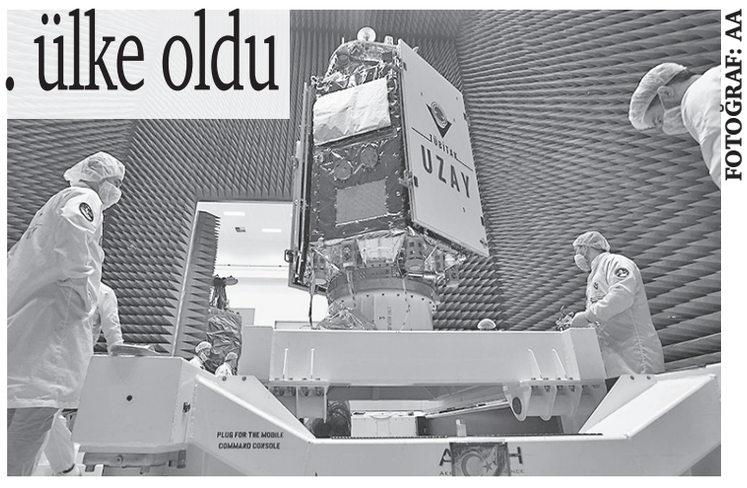

FOTOĞRAF: AA

Bilim ve Teknolojide Avrupa İşbirliği (COST) Kuruluşunun yürürlükteki tüm aksiyonların yüzde 99'una katılan Türkiye, kuruluşa üye 41 ülke arasında en çok bütçe aktarılan 3. ülke oldu. TÜBİTAK'tan yapılan açıklamaya göre COST, üyesi olan ülke araştırmacılarının "COST Aksiyonu" adı verilen uluslararası bilim ve teknoloji platformlarına dahil edilmeleri adına faaliyet gösteriyor. Sunduğu ağ destekleriyle bilim insanlarının uluslararası proje gruplarına erişimlerine ciddi katkılar sağlayan 41 üyeli COST'un kurucu üyeleri arasında Türkiye de yer alıyor. Kuruluşun katılım istatistikleri doğrultusunda 2023'te de önemli başarılara imza atan Türkiye, yürürlükteki tüm aksiyonların yüzde 99'una katılarak COST'taki etkinliğini devam ettirdi. Bu kapsamda Türkiye, 7 bin 96 ile açık ara en fazla çalışma grubu üyesi olan ülke olmayı başardı. Türkiye, COST ağ faaliyetlerine 1849 bireysel katılım sağlayarak bu alanda en başarılı 3. ülke oldu. Geçen yıl yaklaşık 2,27 milyon avro ile Türkiye, 41 COST üyesi ülke arasında en çok bütçe aktarılan 3. ülke olarak kayıtlara geçti. Türkiye, cinsiyet dağılımının gözetilmesi ve genç araştırmacıların katılımı verilerinde de başarılı bir performans sergiledi. Genç araştırmacıların COST aksiyonlarına katılımında yüzde 46,8 ile yüksek bir oran elde edilirken kadın araştırmacıların katılımı istatistiğinde ise yüzde 54,4'lük katılım oranı yakalayarak bu alandaki istikrarını sürdürdü. Türkiye, COST ağlarına etkin katılımıyla, bilim ve teknolojideki öncü ülkelerden biri olma konumunu sürdürmeyi hedefliyor. ●ANKARA-AA

Tüketicilere "bilinçli tüketim ve gıdada israfı önleme" çağrısı

Türkiye Gıda Sanayi İşverenleri Sendikası (TÜGİS) Başkanı Kaan Sidar, bilinçli tüketicinin sürdürülebilir ekonomiye geçişi mümkün kıldığını ve kalkınmayı desteklediğini bildirdi.

TÜGİS'ten 15-21 Mart Tüketiciyi Koruma Haftası dolayısıyla yapılan açıklamada görüşlerine yer verilen Kaan Sidar, bilinçli tüketicinin gıda üretimi ve ekonomi üzerindeki etkisine dikkati çekerek, artık tüketicinin üretimde belirleyici bir rol oynadığını vurguladı. Sidar, tüketicinin bilinçli talep ve tercihlerde bulunmasının önemli olduğunun altını çizerek, çevreye ve topluma duyarlı, nitelikli ürünler talep eden bilinçli tüketicilerin üretim standartlarının yükselmesini ve firmaların daha kaliteli ürünler üretmesini teşvik ettiğini bildirdi. Sanayicilerin söz konusu talebi karşılamaya yönelik AR-GE yatırımlarının ise katma değere dönüşerek ülke ekonomisinde etkili olduğunu ve uluslararası pazarda rekabet gücünü artırdığını belirten Sidar, "Ayrıca kaynakların daha verimli kullanılması ve israfın önlenmesi konusunda inisiyatif gösteren, yerli malını tercih eden bilinçli tüketici sürdürülebilir bir ekonomiye geçişi mümkün kılıyor, kalkınmayı destekliyor." açıklamasında bulundu.

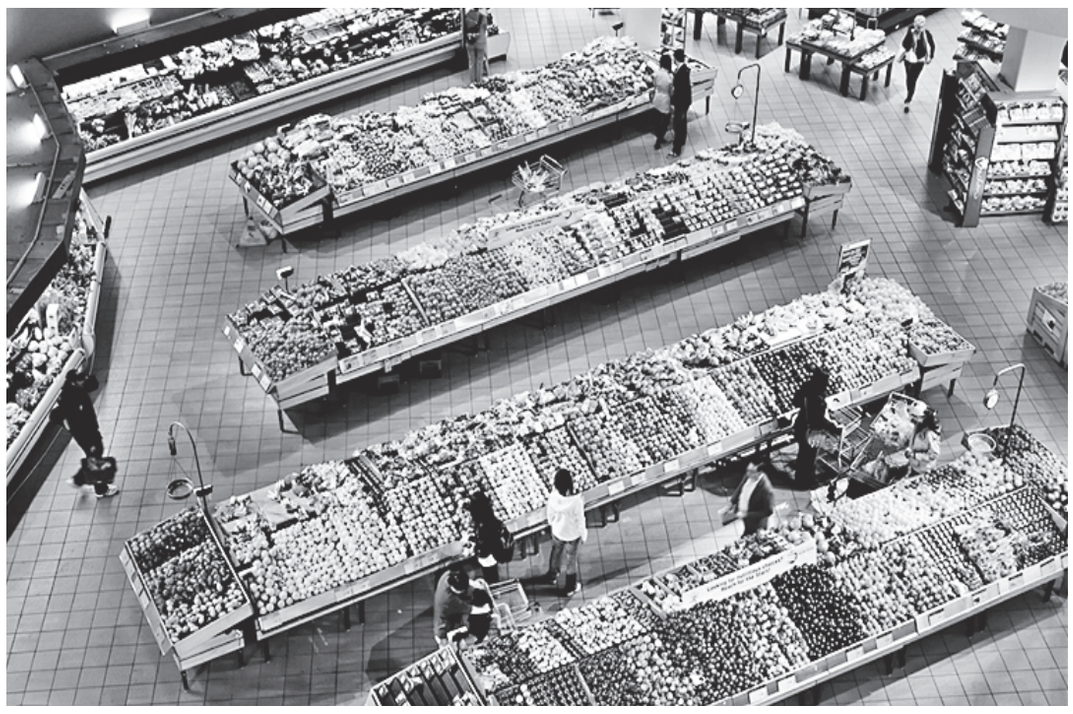

"Gıda güvenliğinde tüketici talebi çok önemli"

Kaan Sidar, tüketicinin gıda okuryazarlığının artmasının gıda güvenliği talebinde de etkili olduğunu kaydederek, Türk gıda sanayisinin uluslararası standartlarda üretim yaptığını anlattı. Gıda güvenliğinden taviz verilmesinin mümkün olmadığını vurgulayan Sidar, şu ifadeleri kullandı: "Gıdanın güvenliğini ve toplum sağlığını riske atan ruhsatsız üretimlere karşı denetimlerin artırılması ve uygulanan yaptırımların caydırıcı olması çok önemli. Sadece üretim aşaması değil, gıdanın nakliyesi ve perakende satış süreci de dahil olmak üzere her aşamada azami özenin gösterilmesi gerekiyor. Bu da ancak tüketicinin talebiyle mümkün olabilir. Daha evvel açıkta satılan gıdaların taşıdığı riskler dolayısıyla harekete geçen tüketici, gıdaların ambalajlanarak satılmasını mecburi hale getiren yönetmeliğin yayımlanmasını sağlamıştı. Bu örnekte de olduğu gibi tüketicinin bilinçli ve haklı talepleri, kamu kurumlarını bu konuda inisiyatif almak ve yasal düzenlemeler yapmak zorunda bırakıyor."

Sidar, sektörde enerji tasarrufunu ve verimliliği artıran ekipman kullanımının önceliklendirildiğini belirtti. Sanayi ve iş dünyasının sürdürülebilirlik çabalarının, tüketicinin bu yönde bir bilinç ve duyarlılığı olmadığı takdirde tak başına anlam taşımayacağını vurgulayan Sidar, şu açıklamalarda bulundu: "İsraf edilen bir kilogram domates, yanında 50 litre suyu da götürüyor. Birleşmiş Miletler Çevre Programı tarafından hazırlanan rapor gıda israfının yüzde 61'inin evsel atık olarak, yüzde 26'sının hizmet sektöründe, yüzde 13'ünün ise perakende sektöründe ortaya çıktığını gösteriyor. Dolayısıyla sürdürülebilirliğin sağlanmasında anlamlı sonuçlar elde etmek için öncelikle tüketim tarafında bir bilinç gelişmesi, tüketicinin davranış kalıplarının değişmesi gerekiyor." ●ANKARA-AA

Ticaret Bakanlığının denetimleri aralıksız devam ediyor

FOTOĞRAF: AA

Ticaret Bakanlığı, otomotiv, emlak, haksız fiyat, fiyat etiketi ve diğer iç ticaret mevzuatı kapsamında 2023'ten bu zamana kadar yaptığı denetimlerde toplam 848 milyon 240 bin 387 lira idari para cezası uyguladı. Bakanlıktan yapılan yazılı açıklamada, ticaretin istismar edilmesini engellemek ve vatandaşların memnuniyetini sağlamak amacıyla çalışıldığı, piyasayı bozan ve tüketiciyi yanıltan davranışlara yönelik gerekli tedbirlerin alındığı ve alınmaya devam edildiği bildirildi. Fahiş fiyat ve stokçuluk ile mücadelenin kararlılıkla sürdürüldüğüne dikkat çekilen açıklamada, bu kapsamda, geçen yıl 135 milyon 104 bin 257 lira, 2024'te ise bugüne kadar 77 milyon 71 bin 973 lira olmak üzere toplam 212 milyon 176 bin 230 lira idari para cezası uygulandığı belirtildi. Açıklamada, alınan tedbirlerle piyasa dengesini bozmaya ve haksız kazanç elde etmeye yönelik faaliyetlerin önüne geçilmesi noktasında önemli mesafeler katedildiği bildirildi. Ticaret il müdürlükleri aracılığıyla 81 ilde piyasa denetimlerinin aralıksız devam ettiğine işaret edilen açıklamada, 2023'te 124 bin 188 firmanın 4 milyon 21 bin 80 ürününün denetlendiği ve 43 bin 864 aykırı ürün için 96 milyon 851 bin 871 lira idari para cezası uygulandığı ifade edildi. Açıklamada, bu yılın ilk iki ayında da 43 bin 590 firmanın 1 milyon 53 bin 440 ürününün denetlendiği ve 9 bin 117 aykırı ürün için 34 milyon 666 bin 798 lira idari para cezası kesildiği belirtildi. Bakanlığın, iç ticaret alanında, otomotiv ve emlak sektörlerine dair pek çok düzenlemeyi uygulamaya koyduğu ve bu kapsamda "6 ay 6 bin kilometre" olarak bilinen pazarlama ve satış kısıtlamasına ilişkin düzenlemenin hayata geçirildiği hatırlatılan açıklamada, bu düzenlemeye aykırı satışların noterlikler nezdinde engellendiği bildirildi. İşletmeler için uygulanan söz konusu kısıtlamanın bir yıl içinde üçten fazla satış yapan bireysel satıcıları da kapsayacak şekilde genişletildiğine de dikkat çekilen açıklamada, bu düzenlemenin uygulama süresinin 1 Temmuz'a kadar uzatıldığına işaret edildi. Motosiklet piyasasında yaşanan benzer olumsuzlukların ve haksız ticari kazançların önüne geçilmesi ve kamuoyunda oluşan beklentinin karşılanması amacıyla bu taşıt türünün de aynı kapsama alındığı belirtilen açıklamada, denetimlere ilişkin şu bilgiler paylaşıldı: "Otomotiv sektörüne yönelik bu düzenlemelerimize uymayanlar hakkında ülkemizin dört bir yanında yoğun denetim faaliyetleri yürütüyoruz. Bu denetimlerimiz kapsamında bugüne kadar 2 bin 258 firmayı denetledik ve toplam 688 firmaya 404 milyon 741 bin 914 lira ceza uyguladık."

"Diğer sektör ve ürünler de takibimiz altında olacaktır"

Otomotiv sektöründe olduğu gibi emlak sektöründe de yaşanan gerçeklikten uzak, spekülatif fiyat artışları sonucu oluşan tüketici mağduriyetlerini ortadan kaldırmak için de çalışmaların titizlikle sürdürüldüğü ifade edilen açıklamada, bu kapsamda, konut satış ilanlarının yakından takip edildiği ve ilan fiyatlarında haksız ve adil olmayan artışlar yaparak haksız ticari uygulamalarda bulunan emlak işletmelerine göz açtırılmadığı belirtildi. Açıklamada, yetki belgesiz taşınmaz ticareti yaptığı tespit edilen işletmelerle düzenlemelere aykırı faaliyette bulunan emlak işletmelerine yönelik denetimlerin yapıldığı bildirildi. Emlak sektörüne yönelik denetimler sonucunda toplam 1338 işletmeye yaklaşık 100 milyon lira idari para cezası uygulandığı vurgulanan açıklamada, şunlar kaydedildi: "Yaptığımız düzenlemelerle, gerek otomotiv gerekse emlak sektöründe, ilan platformlarına, ilan verenlerin kimlik ve iletişim bilgilerini doğrulama, ilan verme yetkilerinin bulunup bulunmadığını kontrol etme yükümlülüğü getirdik. Böylece Ticaret Bakanlığı olarak otomotiv, emlak, haksız fiyat, fiyat etiketi ve diğer iç ticaret mevzuatı kapsamında yürüttüğümüz denetim faaliyetleri neticesinde 2023 ve 2024 yıllarında toplam 848 milyon 240 bin 387 lira idari para cezası uygulamış durumdayız. Ticaret Bakanlığı olarak şimdiye kadar olduğu gibi bundan sonra da tüm gayretimizle, başta temel gıda ve ihtiyaç malzemeleri olmakla birlikte, vatandaşlarımızın mağdur olabileceği ve piyasa dengesi ile ticari akışın olumsuz etkilenebileceği diğer sektör ve ürünler de takibimiz altında olacaktır. Önümüzdeki dönemde de daha iyi işleyen ve daha adil bir tedarik zinciri oluşturulması ile haksız ticari uygulamaların önüne geçilmesine yönelik hedeflerimiz doğrultusunda çalışmaya devam edeceğiz." ●ANKARA-AA

TZOB Başkanı Bayraktar'dan 'gıdada taklit ve tağşiş' uyarısı

Türkiye Ziraat Odaları Birliği (TZOB) Genel Başkanı Şemsi Bayraktar, yaptığı yazılı açıklamada, gıda fiyatlarının artmasıyla tüketicilerin daha ucuz ürünlere yöneldiğine, bu durumu fırsat bilen bazı satıcıların gıda ürünlerinde hile ve sahtekarlığa başvurduğuna işaret etti. Bazı gıda ürünlerinin gerek merdiven altında gerekse taklit-tağşişle üretildiğine ve "uygun fiyat" adı altında satışa sunulduğuna dikkati çeken Bayraktar, gıda ürünlerinde artan taklit ve tağşişin üreticiler için ekonomik kayıplara sebep olduğunu, ihracatı da olumsuz etkilediğini belirtti. Sofralarda en çok tüketilen ürünlerden zeytinyağı, tereyağı, bal ve peynirin, taklit ve tağşiş yapılan ürünlerin başında geldiğine işaret eden Bayraktar, "Protein kaynağı olan peynirde, süt yağı haricinde başka yağların kullanımı, koyun ve keçi peynirlerine inek sütü karıştırılması, ürün yapısını sertleştirmek için nişasta kullanımı, küf ve maya oluşumunu engellemek amacıyla yasaklı madde kullanımı gibi yollara başvuruluyor. Tereyağında süt kremasına bazı bitkisel ve hayvansal yağların yanı sıra tereyağlarının gerçeğe yakın görünmesi için sarı renkli gıda boyası ilavesi yapılıyor. Zeytinyağında ise içeriğinin ne olduğu belli olmayan yağların katılması gibi birçok farklı taklit ve tağşiş yöntemi kullanılıyor.." bilgisini verdi. Bayraktar, gıdada taklit ve tağşişi engellemenin her kesimin görevi olduğunu belirterek şunları kaydetti: "Mübarek ramazan ayının içinde olduğumuz bugünlerde taklit ve tağşişli gıda ürünlerine karşı denetimler sıklaşmalı ve kesilen cezalar caydırıcı olmalıdır. Sahtekarlık yapan firmaların kamuoyuna ifşa edilmesi, gerekirse kapatılması ve her türlü faaliyetten men edilmesi gerekiyor. Tüketicilerimiz, alışverişlerini yaparken güvenilir markaları tercih ederek fiyatı çok düşük olan ürünlerden kaçınmalı, şüpheli gördükleri ürünleri yetkili makamlara bildirmeli. Yine internet üzerinden satışı yapılan gıda ürünlerine de ayrıca dikkat edilmesi gerekiyor. İnternet üzerinden satılan ürünlerin nerede üretildiği ve hangi koşullarda stoklandığı bilinmiyor." ●ANKARA-AA

20İTTİFAK07.qxp_Layout 1 19.03.2024 16:45 Page 1

Deprem bölgesinde kurası çekilen konut sayısı 76 bine ulaştı

İçişleri Bakanı Ali Yerlikaya, 6 Şubat 2024 tarihinde deprem bölgesinde 46 bin konutun hak sahiplerine teslim edildiğini belirterek, bugünkü kura çekilişleriyle sayısının 76 bine ulaştığını belirtti. Bakan Yerlikaya, Akyar TOKİ alanında düzenlenen Deprem Konutları Kura ve Anahtar Teslim Töreni'ndeki konuşmasında, depremzedelerin yaralarının sarılması ve şehirlerin eskisinden daha mükemmel olması için Cumhurbaşkanı Recep Tayyip Erdoğan liderliğinde devletin tüm kurum ve kuruluşlarının bölgede olmaya devam ettiğini söyledi. Depremlerin yaşandığı ilk andan itibaren devletin bütün imkanlarını seferber ettiğini aktaran Yerlikaya, şöyle konuştu: "6 Şubat'ın sene-i devriyesinde 46 bin, 19 Mart'ta ise 30 bin olmak üzere toplamda 76 bin konutun kurasını çektik. Sayın Cumhurbaşkanımız hemen depremin ikinci günden itibaren hem geçmiş olsun hem başsağlığı hem de arama kurtarma çalışmalarıyla ilgili gelip şehirlerimizi gördüğü zaman şunu söyledi. Dedi ki 'Hiçbir vatandaşımızı, hiçbir depremzedemizi acılarıyla baş başa bırakacak değiliz. Şu yıkılan evlerin daha iyisini, daha sağlamını Allah'ın izniyle en kısa zamanda yapacak ve siz kıymetli hak sahiplerine Allah'ın izniyle teslim edeceğiz.' Allah onun sözünü yerde koymadı. Daha birinci yılında 46 bin konutu, birazdan 30 bin konutu sahiplerine kavuşturacağız. 13 ayda 76 bin konut. Bakın yine Cumhurbaşkanımızın ifadesi, 'Allah'ın izniyle bu yılın sonuna kadar değerli kardeşlerim 200 yüz bin konut ve ev sayısına ulaşacağız'. Bunların kurasını çekip anahtarını teslim etmekle ilgili hedefimiz var. Toplam 389 bin hak sahibimiz var. Demek ki 2024'te 200 bin, 2025 yılında da kalan konutlarında kura ve anahtar teslimlerini yapacağız. Cumhurbaşkanımızın liderliğinde sizin destek ve dualarınızla inancınızla, sabrınızla bunu başarıyoruz ve Allah'ın izniyle de göreceksiniz tamamına erdireceğiz. Kahramanmaraş'ta 6 Şubat'ta çekilen konut ve ev sayısı 9 bin 286 idi. Şimdi de 8 bin 303 kura çekeceğiz. Toplam 17 bin 600'ü geçtik. Hak sahibimiz 69 bin." ●KAHRAMANMARAŞ-AA

Cumhurbaşkanı Erdoğan, bugün açılışı yapılan Arnavutköy-İstanbul Havalimanı metrosunda seferlerin 31 Mart'a kadar ücretsiz yapılacağını bildirdi.

FOTOĞRAF: AA

Cumhurbaşkanı Erdoğan: Arnavutköy-İstanbul Havalimanı metrosunda seferler 31 Mart'a kadar ücretsiz yapılacak

Cumhurbaşkanı Recep Tayyip Erdoğan, Arnavutköy-İstanbul Havalimanı Metrosu Açılış Töreni'ne canlı bağlantı ile katıldı. Açılışı yapılan hattın uzunluğunun 14 kilometre, istasyon sayısının ise 4 olduğunu belirten Erdoğan, şu bilgileri paylaştı: "Bu hat sayesinde Arnavutköy'den havalimanına 8 dakikada gidilebilecek. Aynı zamanda bu açılışla Arnavutköy'ü, Gayrettepe-Kağıthane-İstanbul Havalimanı hattına da bağlıyoruz. Arnavutköy-Gayrettepe arasındaki ulaşım da bu metro ile 41 dakikaya düşüyor. Bu projenin Halkalı istikametindeki etabını da inşallah bir yıl içinde hizmete sunmayı hedefliyoruz. Böylece 69 kilometrelik mesafesiyle Türkiye'nin en uzun raylı sistem ring hattını tamamlayacağız."

Bugün hizmete açtıkları eserle birlikte İstanbul Havalimanı'nın açılmasından bu yana İstanbul'a 162 kilometreye yakın raylı sistem kazandırdıklarını vurgulayan Erdoğan, şöyle konuştu: "Şehrimizdeki raylı sistem alanın toplam mesafesi ise 362 kilometreyi buldu. Daha önemlisi bu raylı sistemlerin büyük bölümü, Ulaştırma ve Altyapı Bakanlığımız tarafından yapılmıştır. Mesela son 5 yılda İstanbul'da belediye tarafından yapılan metro uzunluğu sadece 8 kilometredir. Kalan tüm projeler ya daha önceki dönemden kalmadır ya da Bakanlığımız tarafından hayata geçirilmiştir. Hatta üzeri toprakla kapatılarak tümden iptal edilen projeler de mevcuttur. Her yeni projeyle inşa kalitesini ve yolculuk konforunu biraz daha ileriye taşıyan İstanbul metroları, dünya standartlarının en üst sınıfında yer alıyor. Her biri İstanbul'un ulaşımına hayati birer nefes borusu işlevi gören bu raylı sistem hatları olmasaydı bugün şehrin içine düşeceği durumu milletimizin takdirine bırakıyoruz."

Ulaştırma ve Altyapı Bakanlığının sorumluluk alanı gereği belli projelerde yoğunlaşan katkısının bir şehrin ulaşım sorununu çözmek için tek başına yeterli olmadığını vurgulayan Erdoğan, şunları söyledi: "Büyükşehir Belediyesinin de ulaşımla ilgili kendi sorumluluklarını yerine getirmesi lazım ki bu iki gücün sinerjisiyle sorunlar çözülsün. Bugün İstanbul yollarını gösteren ekranlara baktığınızda, günün çoğunda yolların kırmızı olduğunu, yani durma noktasına yakın yoğunlukta bir trafik olduğunu görürsünüz. Yol yapmayı, tünel yapmayı, köprü yapmayı, metro yapmayı, vapur işletmeyi mevcut ulaşım hatlarını verimli şekilde çalıştırmayı bilmeyen bir belediye yönetiminin yol açtığı bu acı tablo, İstanbul'un kaderi değildir. Bırakın yeni projeler geliştirmeyi, sorunsuz, sıkıntısız işleyen bir sistemi devam ettirmeyi bile beceremediler. Bu zihniyet görevde olduğu müddetçe İstanbul'un trafik çilesi daha da artacak, İstanbullu kardeşlerim trafikte daha fazla vakit harcayacak."

Erdoğan, İstanbul'un gerçek belediyeciliği ziyadesiyle hak ettiğini belirterek, şunları kaydetti: "Üstelik bugün İstanbul'da sadece iş bilmez, iş yapmaz, eser ve hizmet fukarası değil, tıpkı 1989'da olduğu gibi kirlenmiş bir yönetim vardır. Artık İstanbul Büyükşehir Belediyesi yaptığı eserler ve hizmetlerle değil, nereye gittiği belli olmayan deste deste para görüntüleriyle anılmaktadır. Sorsanız, 'bu paralarla CHP'ye il binası alındı' diyorlar. Ama alındığı söylenen il binasına ödenen rakamla ortadaki paralar arasındaki orantısızlığı kimse izah edemiyor. Bir taraftan üst geçitlerin gövdesine 'israf değil' derken, öbür taraftan deste deste dolarlar ile neyi nerede harcıyorlar belli değil. Şimdiye kadar yapılan açıklamaların hepsi bir öncekini tekzip etti, yalanladı, şüphe bulutlarını dağıtmak bir yana daha da arttırdı. 'Hesap uzmanıyım' diyerek övünenlerin ise hiçbir yerde sesi, soluğu çıkmıyor. İstanbul'u, depreme hazırlığıyla, ulaşımıyla, çevresiyle, sosyal belediyeciliğiyle geriletenler, siyaseti de kirleterek hem şehre hem ülkeye çok büyük bir kötülük yapmışlardır. Geciken eser ve hizmetlerin telafisi, vakit ve kaynak meselesidir. Ama kirlenen siyasetin bedeli, gençlerimizin kalbinde ve kafasında oluşturacağı soru işaretleri sebebiyle nesiller boyu sürecektir. Milletimiz benzeri durumlara 1980'li, 1990'lı yıllarda şahit oldu. Gençlerimiz belki hatırlamaz ama orta yaş üzeri kuşak iyi bilir. 1989'da İstanbul'da, Ankara'da, daha pek çok şehirde CHP'li belediye yönetimlerinin hesabını veremedikleri pis işler yüzünden ülkemizde çok büyük tartışmalar yaşandı. Bu ülkenin tarihine, 'İSKİ skandalı' diye bir rezaleti bu CHP yazdırdı. Sonuçta milletimiz 1994 seçimlerinde bunların hepsini tasfiye etti ve bizi iş başına getirdi. Aradan geçen bunca yıldan sonra adeta bir dejavu yaşıyor, aynı filmi yeniden izliyor gibiyiz. İsimler farklı ama kafalar aynı, kepazelikler aynı. Yazık. Bu ülkeye de yazık, bu şehirlere de yazık."

Erdoğan, 31 Mart'tan sonra şehirlerin, tartışmaların uzağında eser ve hizmet gündemli hayatlarına yeniden döneceğini belirterek, şöyle devam etti: "İstanbul, Sistem İstanbul Projesiyle keyfi, kibirli ve kirli zihniyetlerden kurtulup programlı, planlı, projeli, şeffaf, adil bir yönetime kavuşacak. İstanbul, depreme hazırlık için yapılacak 650 bin yeni konuta kavuşacak. İstanbul 1000 kilometreyi bulacak raylı sistem ağırlıklı yeni ulaşım projelerini konuşacak. İstanbul, çocuklarından yaşlılarına, engellilerinden kadınlarına her bireyini kucaklayan sosyal belediyecilik faaliyetlerini konuşacak. İstanbul, tarihi ve kültürel varlıklarının ihyasıyla maziden atiye kurulan köprüyü konuşacak. Velhasıl İstanbul, belediye başkanının maceralarını, kibirli hırslarını değil, şehrine yaptığı eserleri, hizmetleri, projeleri, yatırımları konuşacak. İstanbullu başı dara düştüğünde nerede olduğu, kiminle ne yaptığı belli olmayan değil, yanı başında derdiyle dertlenen bir yönetimi bulacak. İşte o zaman İstanbul geleceğine tekrar umut ve güvenle bakabilecek."

Cumhurbaşkanı Erdoğan, açılışını yaptıkları Arnavutköy-İstanbul Havalimanı metro hattının İstanbul'a hayırlı olmasını diledi, emeği geçenleri tebrik etti. ●İSTANBUL-AA

FOTOĞRAF: AA

Bakan Göktaş: Kadınların ekonomik hayata aktif katılımı son derece önemli

Aile ve Sosyal Hizmetler Bakanı Göktaş, NEYAD tarafından Türkevi'nde düzenlenen panelde yaptığı konuşmada, "Ülkelerin ekonomik refahının ve kalkınmasının sağlanabilmesi için kadınların ekonomik hayata aktif katılımı son derece önemlidir." dedi. Aile ve Sosyal Hizmetler Bakanı Mahinur Özdemir Göktaş, Birleşmiş Milletler Kadının Statüsü Komisyonunun 68'inci Oturumu için geldiği New York'ta, Nil Eğitim ve Yardımlaşma Derneği (NEYAD) tarafından Türkevi'nde düzenlenen "Kadınları ve Kız Çocukların Güçlendirme: Politik, Ekonomik, Sosyal Yaşamda Liderliğe Hazırlama" konulu panele de katıldı. NEYAD Başkanı Ayşe Nilgün Diptaş'ın açılış konuşmasını yaptığı panelde, "onur konuğu" olarak yer alan Göktaş, kadınları ve kız çocuklarını güçlendirmenin aşırı yoksulluğu sona erdirmek ve dayanıklı, demokratik toplumları teşvik etmek için önemli olduğunu belirtti. Eşik haklar ve fırsatlarla güçlendirilen kadınları ve kız çocuklarını ilerlemenin ve büyümenin temel itici gücü olarak nitelendiren Bakan Göktaş, şunları kaydetti: "Bu anlamda kadının sosyal statüsünün yükseltilmesi ve kadın-erkek eşitliğinin hukuki açıdan sağlanması büyük önem taşımaktadır. Ülkelerin ekonomik refahının ve kalkınmasının sağlanabilmesi için kadınların ekonomik hayata aktif katılımı son derece önemlidir. Bu gerçeğin çok iyi farkındayız. Türkiye, yaklaşık 22 yıldır insan odaklı bir bakış açısıyla kadın haklarını ve adaleti savunuyor. Kadın istihdamının önündeki yapısal, sosyal ve diğer engelleri kaldırmaya yönelik tedbirlerle kadın katılımını ve istihdamını artırdık. Cumhurbaşkanımız Sayın Recep Tayyip Erdoğan'ın liderliğinde stratejik belgeleri, eylem planlarını hazırlıyor ve uyguluyoruz. Neyad Başkanı Diptaş da kadın yoksulluğunun çok yönlü ve bütüncül bir bakış açısı ile ele alınmasının gerekliliğine değinerek başta Filistin olmak üzere savaşların kadınlar üzerindeki etkisinin büyüklüğüne dikkat çekti. ●NEW YORK-AA

Murat Kurum: İstanbul halk otobüsü bir marka olacak

Cumhur İttifakı'nın İBB Başkan adayı Murat Kurum, "İstanbul halk otobüsü bir marka olacak. Sizlerle el ele vereceğiz, İstanbul'a yakışmayan, İstanbul'un yollarında kalan, arıza yapan, yanan otobüs devri 31 Mart akşamı tamamen bitecek." dedi. Kurum, Sancaktepe Belediyesi Recep Tayyip Erdoğan Kültür Merkezi'nde özel halk otobüsleri işletmecileriyle sahur programında yaptığı konuşmada, bugün İstanbul'da yaklaşık 3 bin halk otobüsünün olduğunu, yüzbinlerce yolcuyu taşıdığını söyledi. İstanbul'daki otobüs sayısının vatandaşın mevcut talebine yetmediğini belirten Kurum, "Biz hem özel halk otobüsü emekçilerini hem de İstanbullu hemşerilerimizi 'uğraştıran değil, ulaştıran İstanbul' diyerek 31 Mart akşamı rahatlatacağız. Biz bir yandan yeni ulaşım yatırımları yaparken bir yandan da İstanbul'un trafik sorununa dair çok önemli atılımlar atacağız." diye konuştu. Kurum, kendisinin ulaşım sektöründeki esnafın sorunlarına aylarca çalıştığını vurgulayarak, "Bu konudaki tüm uzmanlarla odalarla esnaflarla istişare ettim. Zaten şimdi sizin problemlerinizi sıraladığımda esnafımız hakkında ne kadar hassas olduğumuzu hepiniz göreceksiniz." ifadelerini kullandı. Özel halk otobüsçülerinin 40 yıldır yaşamadığınız sorunları, dertleri, çileleri son 5 yılda yaşadığının altını çizen Kurum, şöyle devam etti: "Ücretlerinizi en az 2 ay geç aldığınızı çok biliyorum. Çok büyük mağduriyetler yaşıyorsunuz. 2023 zammını hala alamadınız. Her bir halk otobüsümüzün 1 milyon lira alacağı var, 2 diyen de var. Alamadığınız ödemelerinizden dolayı araçlarınıza bakım yapmakta zorlanıyorsunuz. Orada yanan, bozulan otobüsler olduğu zaman mevcut CHP'li yönetimi bu sorunları görmezden geliyor. Sen otobüsçünün hakkını ödemezsen, sen otobüsçünün orada otobüsüne bakım yapması için hak edişini ödemezsen ya bu esnaf otobüsüne nasıl bakacak, nasıl gidip bakımını, tamirini, servisini yapacak. Emin olun sizin yaptığınız fedakarlık her şeyden öte. Şu anki CHP'li yönetim sizin bu eksiklerinizle alakalı bırakın irade ortaya koymayı, sorunları görmezden geliyor. Yetmiyor bir de size boşu boşuna cezalar kesiliyor. İETT yönetimi, ezan okunurken aracında su içip orucunu açan halk otobüsü şoförüne neden ceza keser? Eğer kötü niyetliyseniz, eğer bu milleti sevmiyorsanız elbette kesersiniz. Hiç merak etmeyin, buradaki esnaflarımız hiç üzülmesin, 1 Nisan'dan sonra göreve gelir gelmez içeride kalan ücretlerinizi zamlı bir şekilde ödeyeceğiz. Bu Murat Kurum sözüdür. Murat Kurum 81 ilde ne dediyse onu yapmış bir kardeşinizdir. Murat Kurum söylüyorsa Murat Kurum yapar. Esnafımın su içtiği için boş yere kesilen cezaları gelir gelmez iptal edeceğiz."

Kurum, esnafın otobüslerini yenileyemediğini iyi bildiklerini kaydetti. Toplu taşıma kanununu ve mülkiyet probleminin çözümüyle ilgili kanunu meclise kendisinin taşıdığını aktaran Kurum, "Göreve gelir gelmez devlet bankalarımızla yapacağımız protokollerle birlikte sizlere uygun kredi imkanı sağlayacağız, otobüslerimizi yenileyeceğiz. Orada hem siz huzur içerisinde çalışacaksınız hem de İstanbullu kardeşlerimize en güzel hizmeti vereceğiz. İstanbul halk otobüsü bir marka olacak. Sizlerle el ele vereceğiz, İstanbul'a yakışmayan, İstanbul'un yollarında kalan, arıza yapan, yanan otobüs devri 31 Mart akşamı tamamen bitecek." dedi. Kurum, şoför esnafının kalender olduğunu, dert söylemediğini ama dert dinlediğini belirterek, "Sizler İstanbulluların sorunlarını dinleyen insanlarsınız. Sizlerle yaptığımız görüşmelerde de bu sorunların çözümleri hakkında konuşuyoruz. Konuştuğumuz herkesin ortak bir noktası var. İnsanımız bu seçimi, 31 Mart'ta İstanbul'u yeniden emin ellere teslim etmek, yeniden şahlandırmak için çok büyük bir fırsat olarak görüyor." diye konuştu. Son 5 yılda İstanbulluların derdiyle dertlenen, o dertlere çare olmaya gayret eden bir başkanlarının olmadığının altını çizen Kurum, sözlerini şöyle tamamladı: "Göreceksiniz, bu kardeşiniz, sizlerle hem dert hem de çözüm ortağı olacak, İstanbul'un dertlerine deva olacak. Esnaf dostu, emek dostu, ekmek dostu bir belediyeciliği sizlere göstermek için yine tüm hemşehrilerimiz için çalışacağız. İstanbullular, Murat Kurum'la, bu evlatlarıyla gurur duyacak. Ben inanıyorum ki İstanbullular 5 yıldır çektikleri çileyi göz önünde bulunduracaklar. Hizmetin ve eserin adresi olan AK Parti'mizi ve Cumhur İttifakı'mızı rekor bir oyla seçecekler." ●İSTANBUL-AA

20İTTİFAK08.qxp_Layout 1 19.03.2024 14:10 Page 1

Fidan: Türkiye, bölgesinde istikrarı hakim kılmak için elindeki bütün araçları kullanma konusunda kararlı

Dışişleri Bakanı Hakan Fidan, "Türkiye, bölgesinde istikrarı hakim kılmak için elindeki bütün dış politika araçlarını, milli güvenlik araçlarını koordineli şekilde kullanma konusunda kararlı. Bizim vizyonumuz bu." dedi.

Dışişleri Bakanı Hakan Fidan, katıldığı televizyon programında, dış politika gündemini değerlendirdi, soruları yanıtladı. Türkiye'nin seçim dönemlerinde demokrasi şöleni yaşadığını, bunun devlet olarak en önemli güç kaynaklarından biri olduğunu belirten Fidan, "Türkiye'nin bölgesinde demokrasiyle yönetiliyor olması, seçimlerin her hal ve şartta sürekli yapılıyor olması büyük bir dinamizmle ve canlılıkla bu bizim için çok büyük bir kazanç." ifadesini kullandı. Fidan, seçim dolayısıyla gittiği illerde büyük bir coşku olduğunu aktararak, "Herkesin aday çıkartabilmesi, Türkiye'de demokrasinin canlı olması aslında dış politika açısından bizim dünyaya vermemiz gereken önemli bir marka, değer diye düşünüyorum." diye konuştu. Demokrasinin beşiği olarak gösterilen ülkelerde, genellikle seçimlerin iki veya üç partiyle yürütüldüğünü söyleyen Fidan, oy pusulasında fazla adayın yer almasını kıymetli bulduğunu vurguladı. Fidan, seçim gündeminin yanı sıra ilerleyen günlerde nükleer zirve için Brüksel'e ziyaret düzenleyeceğini bildirdi.

Irak'ta hem arazide hem siyasette masadaki çalışmaların önem arz etmekte olduğunun altını çizen Fidan, "Irak'ta aslında son yıllarda geliştirdiğimiz bir sistematik temas trafiği var. Özellikle güvenlik alanlarında ve diğer alanlarda." dedi. Fidan, Irak'ın son 20 yılda işgal, iç savaş, terörle mücadele gibi konularla zor zamanlardan geçtiğini vurgulayarak, son 4-5 yıldır ilk defa gerçek manada savaşsız, belli miktarda normalleşmiş, artık siyasetin gereklerini yapabilecek bir duruma ulaştığını dile getirdi. Türkiye'nin Bağdat'ta bulunan bütün hükümetlerle, onların kendi şartları çerçevesinde uyumlu çalışmaya özen gösterdiğini söyleyen Fidan, "Muhammed Şiya es-Sudani hükümetiyle de elimizden geldiğince uyumlu çalışmaya gayret ediyoruz. Onun özellikle Irak'a yönelik kalkınma hamlelerine, hizmet çabalarına destek veriyoruz." diye konuştu. Fidan, Irak'ın iç karışıklık ve çatışmalardan ötürü halkına temel hizmetleri götürmede başarısız bir ülke olduğunu belirterek, PKK'nın Irak'taki bu karışık ortamdan faydalanarak oradaki mevcudiyetini kalıcı hale getirdiğini, pozisyonunu geliştirdiğini kaydetti.

Fidan, Türkiye'nin temel mesajını dile getirerek, şöyle devam etti: "PKK her ne kadar kendisini Türkiye'nin ve Türk bütünlüğünün düşmanı olarak ilan etse de Türkiye'de bir santimetrekare bile çok şükür toprak kontrol edemiyor ama buna mukabil Irak'ta ve Suriye'de çok büyük geniş yerleri işgal ediyor, başkalarının desteğiyle. Şimdi bu şunu gösteriyor; aslında tırnak içinde kendilerini misafir eden ülkelerin düşmanı olmuş durumdalar."

Fidan, PKK ile mücadelede bu noktaya gelinmesinin önemine değinerek, şu ifadeleri kullandı: "Biz sadece güvenlik eksenli değil ekonominin de enerjinin de ve kalkınma yolunun da içinde bulunduğu büyük bir Irak ilişkisinden bahsediyoruz. Irak ve Türkiye'nin büyük bir stratejik ortaklık geliştirdiği, ekonomik kalkınmayı, öncelediği bir gelecekten söz ediyoruz. Şimdi ekonomik kalkınmayı bölgesel entegrasyona esas alan bir ilişki türüne girdiğiniz zaman güvenlikle ilgili sorunların ortadan kalkması gerekiyor."

Fidan, İran ile de PKK meselesinin, terör tehdidinin görüşüldüğünü söyleyerek, bölgesel kalkınmaya yönelik neler yapılabileceğinin de ele alındığını ve önemli olduğunu belirtti. Türkiye'nin vizyonunu hatırlatan Fidan, şöyle devam etti: "Bölgesel kalkınmanın olmadığı bir yerde, refahın olmadığı yerde çok ciddi miktarda toplu göçler var, kriminal faaliyetler var, terörün zemin bulduğunu görüyoruz, ciddi istikrarsızlık var. Yani Türkiye, bölgesinde istikrarı hakim kılmak için elindeki bütün dış politika araçlarını, milli güvenlik araçlarını koordineli şekilde kullanma konusunda kararlı. Bizim vizyonumuz bu."

Cumhurbaşkanı Recep Tayyip Erdoğan'ın nisanda Irak'a düzenleyeceği ziyarete değinen Fidan, bu ziyarete kadar belli çerçevede anlaşmaları ve anlaşma taslaklarının hayata geçirilmek istendiğini vurguladı. Fidan, üzerinde çalışılan çerçeve anlaşmasının, sadece güvenlik alanında değil enerji, su, tarım, sınır kapılarının işletilmesinin dahil olmak üzere çok çeşitli alanlarda, bölgesel işbirliğini de içeren bir anlaşma olduğunu aktardı. "Güvenliğin" anlaşmanın bir ayağı olduğunu söyleyen Fidan, çerçeve anlaşmasının Erdoğan'ın ziyaretinde imzalanması için çalışıldığını söyledi. Fidan, "Bir mutabakat muhtırası olacak, çabamız o yönde." değerlendirmesinde bulundu.

Fidan, geçmişte Suriye, Irak arasındaki terör geçişini önlemek için merkezi hükümetle birlikte çalışıldığını hatırlatarak, şunları kaydetti: "Haşdi Şabi yöneticileriyle özellikle Sincar'a yönelik ne yapılabilir?' o konu etrafında çok yoğun görüş alışverişimiz oldu. Merkezi hükümetle sınırda açık bulunan birtakım yerlerin kapatılması konusunda çalıştık. Hatta bazılarının finansmanını biz yaptık, sınırda tedbir alınması için."

Fidan, örgütün hem Irak'taki hem Suriye'deki varlığını bir araya getirerek daha büyük bir sinerji oluşturma peşinde olduğunu, Türkiye'nin hedeflerinden birinin Suriye-Irak arasındaki geçişkenliği tamamen bitirmek olduğunu dile getirdi. İkinci hedefin de "Irak'ta var olan örgüt yapısına yönelik tedbirlerin düşünülmesi" olduğunu belirten Fidan, Türkiye'nin terör örgütleriyle tek başına mücadele etmede ve örgütü yok etmede problemi olmadığını vurguladı.

Irak'ın PKK konusunda büyük bir adım attığına işaret eden Fidan, Irak'ın petrol kaynakları itibarıyla zengin bir ülke olduğunu hatırlattı. Fidan, şunları kaydetti: "Artık Irak'taki politikacılar, siyasi partiler bölgede kalkınmaya odaklanmak istiyorlar. Biz de Türkiye Cumhuriyeti olarak, bölgede bizden daha iyi bu konuda orada ortak olamaz. Biz zaten kendi sanayimizle, ekonomimizle, endüstrimizle ayakta durmayı başaran, bu konularda ciddi mesafeler katetmiş bir ülkeyiz. En önemlisi de bizim dış politika vizyonumuz." ●ANKARA-AA

AK Parti Sözcüsü Çelik'ten CHP Genel Başkanı Özel'e tepki

AK Parti Sözcüsü Ömer Çelik, "CHP Genel Başkanı Özel'in gençlerimizi 'darbe' gibi uğursuz ve lanetli bir eylemle ile yan yana zikretmesi, aynı cümlede anması ve gençleri desteklemeyi darbe ile özdeşleştirmesi tam bir akıl tutulmasıdır" dedi. AK Parti Sözcüsü Ömer Çelik, CHP Genel Başkanı Özgür Özel'in katıldığı bir yayında, "Gece telefon çalsın, darbe oluyor desinler ama gençler yapıyor desinler; ben o darbeye teslim olurum" sözlerine ilişkin sosyal medya hesabından açıklamalarda bulundu. Çelik, gençlerin her zaman özgürlükle, demokrasiyle ve değişimle yan yana anılması gerektiğini ifade etti. Özel'in siyasi akılla bağdaşmayan bir beyanda bulunduğunu vurgulayan Çelik, "CHP Genel Başkanı Özel'in gençlerimizi 'darbe' gibi uğursuz ve lanetli bir eylemle ile yan yana zikretmesi, aynı cümlede anması ve gençleri desteklemeyi darbe ile özdeşleştirmesi tam bir akıl tutulmasıdır. Özel'in bu beyanatı, CHP'nin demokrasi açığının ne kadar fazla olduğunu ve CHP yönetiminin demokrasinin alfabesine ne kadar yabancı olduğunu bir kere daha göstermiştir. Sayın Özel'in siyasi kelime dağarcığının bu kadar sığ olması da vahimdir" ifadelerini kullandı. ●ANKARA-İHA

MİT, terör örgütü PKK/KCK'nın sözde sorumlularından Rojda Bilen'i Süleymaniye'de etkisiz hale getirdi

Milli İstihbarat Teşkilatı (MİT), terör örgütü PKK/KCK'nın sözde "gençlik topluluğu kadın genel sorumlusu" Rojda Bilen'i Irak'ın kuzeyindeki Süleymaniye'de etkisiz hale getirdi. Güvenlik kaynaklarından edinilen bilgiye göre MİT, "Bişeng Brüsk" kod adlı Bilen'in Süleymaniye kırsalındaki Pencevin ilçesinde bulunduğunu tespit etti. Terörist Bilen, MİT'in operasyonuyla Süleymaniye'de etkisiz hale getirildi. Örgüte 2011'de yılında katılan Bilen'in, Eskişehir 1. Ağır Ceza Mahkemesince "silahlı terör örgütüne üye olma" suçundan arandığı ve İçişleri Bakanlığı "terör arananlar" listesinde mavi kategoride yer aldığı bildirildi. ●ANKARA-AA

ADEM KEVEN

www.ittifakgazetesi.com

18 Mart Çanakkale Zaferi üzerinden değerler eğitimi

18 Mart Çanakkale Zaferi, Türk milletinin bağımsızlık tutkusunun ve kahramanlığının sonsuza kadar yankılanacak bir destanıdır. Bu zafer, imkansız denileni başaran, vatanı canı pahasına savunan kahramanların hikayesidir. Bu hikayenin gelecek nesillere aktarılması ve vatan sevgisinin kalplere kazınması 18 Mart programlarının temel amacıdır.

Özel Gop Şefkat Ortaokulu'nda her yıl 18 Mart'ta coşkuyla kutlanan Çanakkale Zaferi anma programı, vatan sevgisinin ve değerler eğitiminin alevlendiği bir anı yaşatıyor. Bu anlamlı programda kahramanlık şiirleri ruhlara işlerken, özel tiyatro ve skeçler o günün ruhunu yeniden canlandırıyor. Müzik öğretmeni Gülay Usluer'in önderliğinde öğrenciler koro halinde kahramanlık türkülerini ve marşlarını seslendirirken, tarih öğretmeni Veyis Yatkın da Çanakkale'nin kahramanlarının hikayelerini anlatıyor. Bu program sadece 18 Mart'a özel bir kutlama değil, aynı zamanda milli bilincin ve değerlerin gelecek nesillere aktarıldığı, kahramanlık, şehitlik, gazilik, vatan sevgisi ve çalışkanlık gibi değerlerin öğretildiği bir eğitim şöleni haline geliyor.

Programın Etkileri:

18 Mart programlarının öğrenciler üzerinde birçok olumlu etkisi vardır. Bu programlar sayesinde öğrenciler:

Vatan sevgisini ve milli bilinci daha derinden hissediyorlar.

Kahramanlık, şehitlik ve gazilik gibi kavramların önemini anlıyorlar.

Çalışkanlığın ve azmin başarının anahtarı olduğunu kavrıyorlar.

Geçmişten ders almanın ve geleceğe umutla bakmanın önemini idrak ediyorlar.

18 Mart'ın ruhu ve kahramanların hikayeleri, bu program sayesinde sonsuza kadar yaşayacak ve gelecek nesillere ilham kaynağı olmaya devam edecektir.

Programın Değerler Eğitimine Katkıları:

18 Mart programı, vatan sevgisi ve milli bilincin yanı sıra birçok değerin de öğretilmesine katkıda bulunuyor. Bu değerler şunlardır:

Kahramanlık: Programda yer alan kahramanlık şiirleri ve skeçler, vatan için canını feda etmenin yüceliğini vurguluyor ve öğrencilere ilham kaynağı oluyor.

Şehitlik: Şehitlerin anısına yapılan saygı duruşu ve anma konuşmaları, şehitlik mertebesinin önemini ve şehitlere duyulan minnettarlığı vurguluyor. Gazilik: Gazilerin hikayeleri ve onlara yapılan saygı gösterisi, gazilik mertebesinin önemini ve gazilere duyulan saygıyı vurguluyor.

Çalışkanlık: Vatanımızı en yoksul durumdayken bile tüm varlığını vatanı için feda eden çalışkan Mehmetçiklerimizin bu destansı tavı gençlere örnek oluyor ve onlar da programın hazırlanması ve sunulmasında çalışkanlıklarıyla diğer öğrencilere örnek oluyorlar.

Birlik ve Beraberlik: Programın kolektif bir şekilde hazırlanması ve sunulması, öğrencilere birlik ve beraberlik olmanın önemini öğretiyor.

Özel Gop Şefkat Ortaokulu'nun 18 Mart Çanakkale Zaferi anma programı, vatan sevgisi ve değerler eğitimi açısından son derece önemlidir. Bu program, öğrencilere vatan sevgisini, milli bilinci, kahramanlık, şehitlik, gazilik, çalışkanlık ve birlik ve beraberlik gibi değerleri aşılamaktadır. Programın içeriği ve sunum şekli öğrencilerin ilgisini çekmekte ve onları programa aktif olarak katmaktadır. Bu program, öğrencilerin vatanına ve milletine bağlı, milli bilince sahip, değerlerine saygılı bireyler olarak yetişmesine katkıda bulunacaktır.

Eğitimde Japon Modeli ve Çanakkale'nin Önemi:

Eğitim alanında uzman Japon heyeti, Türkiye'deki araştırmalarını tamamladıktan sonra zamanın başbakanı Turgut Özal'a Türk gençlerine verilen eğitimin yetersiz olduğunu bildirmiştir. Milli şuuru aşılamak için kullandıkları "şok testi" yöntemini anlatmıştır. Bu yöntemde, çocuklara önce ülkenin gelişmiş teknolojisi gösterilir, ardından Hiroşima ve Nagazaki'nin yıkılmış hali gezdirilir. Bu sayede çocuklar, çalışmanın ve birlik beraberliğin önemini kavrarlar.

Heyetin tespitleri sunulurken, bir ses "Bizim Hiroşima ve Nagazaki'miz yok" der. Heyet, Çanakkale'nin bu şehirlerden daha etkili olduğunu savunur. Çanakkale'de bir metrekareye bin mermi düştüğünü ve Türklerin imkansızı başardığını hatırlatır. Heyet, Çanakkale'nin Türk gençlerine milli şuuru aşılamak için ideal bir yer olduğunu ve her gencin burayı ziyaret etmesi gerektiğini savunur.

Ülkemizdeki tüm öğrencilerin bir planlama dahilinde Çanakkale Savaşlarının yapıldığı bölgeyi gezmeleri eğitim açısından son derece fayda sağlayacaktır diye düşünüyorum. Bunu yapmak zor değil yeter ki isteyelim.

FOTOĞRAF: AA

Boydak Holding'in eski yöneticisi FETÖ firarisi Bekir Boydak yakalandı

Fetullahçı Terör Örgütü'ne (FETÖ) üye olmaktan hakkında 7 yıl 6 ay kesinleşmiş hapis cezası bulunan Boydak Holding'in eski yönetim kurulu üyesi firari Bekir Boydak İstanbul'da yakalandı. İstanbul Emniyet Müdürlüğü Terörle Mücadele ve İstihbarat Şubesi ekiplerince yapılan çalışmada, "silahlı terör örgütüne üye olmak" suçundan kesinleşmiş hapis cezası bulunan ve FETÖ'nün finans kaynaklarından Boydak Holding'in eski yönetim kurulu üyesi Bekir Boydak'ın Çekmeköy'de olduğu tespit edildi. Ekiplerce belirlenen adrese düzenlenen operasyonda Bekir Boydak yakalanırken, evde yapılan aramada bir miktar para ve ziynet eşyası da ele geçirildi. Boydak, işlemleri için emniyete götürüldü. Boydak hakkında, Kayseri 2. Ağır Ceza Mahkemesinde FETÖ kapsamında yapılan yargılamada "silahlı terör örgütüne üye olmak" suçundan verilen 7 yıl 6 ay hapis cezası Yargıtay tarafından onanmıştı. Mahkeme, Tasarruf Mevduatı Sigorta Fonu'na (TMSF) devredilen şirkete ait müsadere kararı vermişti. ●İSTANBUL-AA

20İTTİFAK09.qxp_Layout 1 19.03.2024 13:38 Page 1

Boru hattı diplomasisi Rusya'nın Batı Balkanlar'daki etkisini azaltabilir mi?

FOTOĞRAF: AA

Bölgesel istikrarsızlığı tetikleyecek herhangi bir açılımın önünü kesmek için bölgenin Rus gazına olan enerji bağımlılığını azaltma planlarının yanı sıra Kosova'yı NATO üyesi bir ülke haline getirmek gerekiyor.

DR. İDLİR LİKA

İbn Haldun Üniversitesi Siyaset Bilimi Dr. Öğretim Üyesi İdlir Lika, Hırvatistan-Bosna Hersek arasında inşa edilecek Güney Ara Bağlantı Doğal Gaz Boru Hattı'na dair tartışmaları AA Analiz için kaleme aldı.

Hırvatistan ve Bosna Hersek arasındaki Güney Ara Bağlantı Doğal Gaz Boru Hattı'nın inşasına ilişkin tartışmalar, 2024 yılının başında Bosna Hersek'te yeni siyasi gündem maddesi haline geldi. Söz konusu proje, hem Amerika Birleşik Devletleri (ABD) hem de Avrupa Birliği (AB) tarafından güçlü bir şekilde destekleniyor ve inşa fikri Rusya'nın Ukrayna üzerinden Balkanlar'a gaz sevkiyatını kestiği en az 2009 yılından bu yana gündemde. Ancak Kremlin'in Şubat 2022'de Ukrayna'ya yönelik geniş çaplı saldırısı projeye büyük bir aciliyet kazandırdı. Batılı güçler, Güney Ara Bağlantı Boru Hattı'nı destekleyerek Bosna Hersek'in Rus gazına olan mevcut toplam bağımlılığını azaltmayı hedefliyor. Moskova bölgedeki varlığını, kırılgan ve derin bir şekilde bölünmüş bu Balkan ülkesini istikrarsızlaştırmak ve dikkatleri bir şekilde Ukrayna'ya yönelik acımasız saldırısından başka yöne çekmek için kullanabilir. Bununla birlikte boru hattının inşası yerel ve bölgesel engellerle karşı karşıya ve oyunbozanlar geçen iki ay boyunca özellikle ABD'nin öfkesini çekerek manşetlere çıktılar.

Oyunbozan olarak Hırvatistan ve Bosnalı Hırvatlar

Ülke içinde oyunbozan, Bosna Hersek'teki ana etnik Hırvat partisi Hırvat Demokrat Birliği (HDZ BiH) ve lideri Dragan Covic'tir. Parti, Aralık 2021'de Bosna Hersek'in iki kurucu özerk biriminden biri olan Boşnak-Hırvat Federasyonu parlamentosunun alt kanadında boru hattı inşasına ilişkin mevzuatı onaylamasına rağmen, aynı şeyi parlamentonun üst kanadında yapmayı reddederek projenin tamamını bugüne kadar bloke etti. Bölgesel olarak ise asıl oyun bozucu, Bosnalı Hırvatların hamisi Hırvatistan Başbakanı Andrej Plenkovic'in iktidardaki HDZ Partisi. Hırvatistan gibi hem NATO hem de AB üyesi bir ülkenin, ABD ve AB'nin güçlü bir şekilde desteklediği bir doğal gaz boru hattı projesini fiilen engellemesi aslında şaşırtıcı değil. Zagreb ve Belgrad, Bosna Hersek'in toprak bütünlüğüne devlet düzeyinde bağlı değiller ve bu nedenle enerji arzının çeşitlendirilmesi sürecinin, ülkenin devletine gerçekten bağlı tek etnik grubu olan Bosnalı Müslümanlar tarafından yönetilmesini istemiyorlar.

Doğal gaz boru hattının, büyük ölçüde Bosnalı Müslümanlar tarafından kontrol edilen ve personel istihdam eden Federasyona ait mevcut BH Gas şirketi tarafından işletilmesi planlanıyor. HDZ BiH'in mevzuatın önündeki engeli kaldırmak için öne sürdüğü koşul, hattın etnik olarak karışık Hersek Neretva kantonunun idari merkezi olan güneydeki Mostar kentinde Bosnalı Hırvatlar tarafından yönetilen yeni bir iletim sistemi operatörü şirketi tarafından işletilmesidir.

Bu durum kısa bir süre önce üst düzey ABD'li yetkililerin tepkisini çekti ve yetkililer Covic'i sert bir dille kınayarak ABD'nin boru hattı projesine verdiği önemin altını çizdiler. ABD Dışişleri Bakanı Antony Blinken, Ocak 2024'te Bosna Hersek Dışişleri Bakanı Elmedin Konakovic ve Hırvatistan Dışişleri Bakanı Gordan Grlic Radman'a gönderdiği mektupta, Covic'in gerekçelerini "bariz yolsuzluk ve kendi kendine pazarlık" olarak nitelendirerek [1] kendisine ve dolaylı olarak Hırvatistan'a bu konudaki engellemelere son vermeleri için baskı yaptı. Aynı şekilde, 2 Şubat 2024'te Saraybosna Üniversitesinde yaptığı bir konuşmada [2], 1995 Dayton Anlaşması'nın hazırlanmasında yer alan önde gelen ABD'li hukukçulardan biri olan ve kısa süre önce atanan ABD Dışişleri Bakanı'nın Avrupa ve Avrasya İşlerinden Sorumlu Yardımcısı James O'Brien, Dragan Covic'in boru hattını işletmek için yeni bir şirket kurma şartının yalnızca "kendi siyasi ve mali çıkarı için" olduğunu savundu. O'Brien bu şartı "kamu yararına aykırı bir şüphecilik" olarak nitelendirerek şu sonuca vardı: "Sorun Dayton değil; sorun ülkenin siyasi liderleridir."

Doğal gaz boru hattı amacına hizmet edecek mi?

Her ne olursa olsun, Bosna Hersek'in etnik seçkinleri arasında boru hattı projesi gibi ekonomik ve jeopolitik açıdan yüklü bir konuda son zamanlarda yaşanan siyasi çekişme, günlük yaşamın en temel hizmetlerinin bile -hastaneler, okullar, itfaiye, çöp toplama hizmetleri ve benzeri- etnik hatlar boyunca derin bir şekilde bölündüğü bir ülkede [3] hiç de şaşırtıcı olmamalıdır. Batı'nın Hırvatistan ve Bosnalı Hırvatlara uyguladığı baskı ve verdiği güvenceler muhtemelen engellemelerine son vermelerini sağlayacaktır. Ancak tüm bunlar yine de şu soruyu akıllara getiriyor: Güney Ara Bağlantı Doğal Gaz Boru Hattı'nın önündeki engel kaldırılsa ve nihayetinde inşa edilse bile, bu gerçekten Moskova'nın Bosna Hersek'teki ve daha geniş anlamda Batı Balkanlar'daki etkisini azaltmaya hizmet edecek mi?

Bu kesinlikle olumlu bir adım olacaktır ancak bunun yine de meselenin özünü ele almadığına inanıyorum. Rusya'nın Bosna Hersek ve Batı Balkanlar üzerindeki etkisi ve buralarda sorun yaratma potansiyeli, Moskova'nın enerji kaynaklarını bir silah gibi kullanmasından ya da bölgedeki Rus müşteri varlığına [4] muhtemelen en yakın şeyi oluşturan Sırp Cumhuriyeti ile olan özel ilişkisinden kaynaklanmıyor. Moskova'nın bölge üzerindeki etkisi daha ziyade Kosova'nın bağımsızlığının tanınmasını engellemesinden kaynaklanıyor. Bu aynı zamanda bölgedeki Sırp ve Rus çıkarlarını birleştiren ve Belgrad'ın Kosova, Bosna Hersek, Karadağ ve hatta Kuzey Makedonya'da istikrarsızlığı sürdürmesine olanak sağlayan en önemli bağdır. Bu nedenle, bölgesel istikrarsızlığı tetikleyecek herhangi bir açılımın önünü kesmek için, burada tartışılan Güney Ara Bağlantı Boru Hattı gibi bölgenin Rus gazına olan enerji bağımlılığını azaltma planlarının yanı sıra, bence daha önemlisi Kosova'yı NATO üyesi bir ülke haline getirmek gerekiyor. Bunun için NATO'nun, Kosova'yı tanımayan dört ülkesi olan Yunanistan, Romanya, Slovakya ve İspanya'ya bu konudaki engellemelerine son vermeleri için baskı yapması gerekiyor. Rusya'nın Ukrayna'ya karşı başlattığı geniş çaplı savaşın ortasında, bu pratik eylem tarzını görmezden gelmek pahalıya mal olabilir.

[1] https://www.reuters.com/world/ us/blinken-urges-bosnia-mps-push-through-law-build-gas-pipeline-with-croatia-media-2024-01-18/

[2] https://ba.usembassy.gov/challenges-and-opportunity-assistant-secretary-james-obrien-speech-at-university-of-sarajevo/

[3] https://www.nytimes.com/2018/11/19/world/europe/mostar-bosnia-ethnic-divisions-nationalism.html

[4] https://yalebooks.yale.edu/book/9780300219135/rival-power/

[Dr. İdlir Lika, İbn Haldun Üniversitesi Siyaset Bilimi Öğretim Üyesidir.]

Hamas ateşkes anlaşması için 'Türkiye ve Rusya'nın garantörlüğünü istiyor

Hamas ile İsrail arasında Gazze'de ateşkes ve karşılıklı esir takası anlaşması için Filistinli heyetin Türkiye ve Rusya'nın yanı sıra arabulucu Katar ve Mısır'ın garantörlüğünü talep ettiği Tel Aviv'in ise buna itiraz ettiği ileri sürüldü. İsrail televizyonu Kanal 13'ün haberine göre, Katar ve Mısır'ın arabuluculuğuyla Doha'da müzakere edilen Gazze'de ateşkes ve karşılıklı esir takası anlaşmasında Hamas ile İsrail arasında uzlaşılamayan birden fazla başlık var. Hamas'ın "Türkiye ve Rusya'nın yanı sıra arabuluculuk görevi yürüten Katar ve Mısır'ın anlaşma için garantörlüğünü istediği", Tel Aviv'in ise buna itiraz ettiği aktarıldı. Hamas'ın 2001'de İsrail askeri Gilad Şalit'in esir takası anlaşmasında serbest bırakılan ve daha sonra yeniden tutuklanan 48 Filistinli esirin serbest kalmasını istediği Tel Aviv'in "bunların tamamını değil bir kısmını bırakmaya razı olduğu" belirtildi. İsrail hükümetindeki aşırı sağcı Maliye Bakanı Bezalel Smotrich ve Ulusal Güvenlik Bakanı Itamar Ben-Gvir'in, müzakere heyetinin Doha'ya gitmesi için pazar gecesi yapılan kabine toplantısında "İsrail hapishanelerindeki güvenlik suçlarından mahkum Filistinli esirlerin serbest bırakılması" halinde hükümetten istifa edecekleri tehdidinde bulunduğu bildirildi. Müzakereleri yürütmek üzere Doha'ya giden dış istihbarat teşkilatı Mossad Direktörü David Barnea'nın yanı sıra iç istihbarat teşkilatı Şin-Bet (Şabak) Direktörü Ronen Bar, İsrail ordusunda kayıp kişiler ve esirlerden sorumlu komutan Nitzan Alon ise olası bir anlaşma için olumlu görüş verdi. Kabine toplantısına katılan bakanlardan biri, "Ben-Gvir ve belki de Smotrich dışında hükümetteki bakanlar arasında esir takası anlaşmasına karşı çıkan olmayacağını" belirtti. Bakan, "Başbakan Binyamin Netanyahu'nun ne karar vereceğinin ise henüz netleşmediğine" dikkati çekti.

Mossad Direktörü Barnea'nın liderliğindeki İsrail müzakere heyeti Hamas'ın ateşkes ve karşılıklı esir takası teklifine Tel Aviv'in yanıtını iletmek ve dolaylı müzakereler için 18 Mart'ta Doha'ya gitmişti. Katar'a giden İsrail heyeti, müzakereleri yürütebilmesi için güvenlik kabinesi tarafından yetkilendirilmişti. İsrail'in 7 Ekim'den bu yana Gazze Şeridi'ne düzenlediği saldırılarda 13 binden fazla çocuk, 9 bini kadın olmak üzere yaklaşık 32 bin Filistinli yaşamını yitirdi. Hamas, 14 Mart'ta Mısır ve Katar ile Kahire'de yaptığı görüşmelerin ardından Gazze'de ateşkes ve karşılıklı esir takası için yeni bir teklif sunduğunu açıklamıştı İsrail Başbakanı Binyamin Netanyahu, Hamas'ın teklifindeki taleplerini "akıl dışı" olarak nitelendirmiş, ordunun Gazze Şeridi'nin güneyindeki Refah'a saldırı planlarını onayladığını duyurmuştu. Hamas ile İsrail arasında en büyük anlaşmazlıkların başında, Hamas'ın "kalıcı ateşkes talebine rağmen" İsrail'in "geçici ateşkes ve savaşa devam etmeyi talep etmesinin" geldiği aktarılıyor. Hamas'ın, zorla göç ettirilmiş Filistinlilerin İsrail'in kara işgalini sürdürdüğü çoğu yıkılmış Gazze'nin kuzeyine dönmesini istediği, İsrail'in ise buna karşı çıktığı ifade ediliyor. ●KUDÜS-AA

20İTTİFAK10.qxp_Layout 1 19.03.2024 13:18 Page 1

Libya, silahlı saldırı nedeniyle Tunus'a açılan Ras Cedir Sınır Kapısı'nı kapattı

Libya İçişleri Bakanlığı, Tunus'a açılan Ras Cedir Sınır Kapısı'nda görev yapan emniyet güçlerine Libyalı silahlı bir grubun saldırmasının ardından sınırın kapatıldığını duyurdu. Libya İçişleri Bakanlığından yapılan yazılı açıklamada, silahlı bir grup tarafından Ras Cedir Sınır Kapısı'nın güvenliğini sağlayan emniyet güçlerine saldırı düzenlendiği belirtildi. Sınır kapısının ikinci bir duyuruya kadar kapatıldığı kaydedilen açıklamada, saldırıyı düzenleyen silahlı gruba yönelik yasal işlemlerin uygulanıp en ağır cezaya çarptırılacağı aktarıldı. Ras Cedir Sınır Kapısı'nda kaçakçılığın önlenmesi ve güvenliğin yeniden sağlanması için emniyet güçlerinin çalışmalarını sürdürdüğü ifade edildi. Açıklamada ölü veya yaralı bilgisine ise yer verilmedi. Libya medyasında yer alan haberlerde, gece saatlerinde ülkenin batısındaki Zuvvara kentinden silahlı bir milis grubun (Zuvvara Askeri Odası) Ras Cedir Sınır Kapısı'nda görev yapan İçişleri Bakanlığına bağlı emniyet güçlerine saldırdığı ve milislerin Sınır Kapısı'nı kontrol altına aldığı belirtilmişti. ●TRABLUS-AA

ICRC Başkanı Egger: Gazze'de durum tarif edilemeyecek kadar kötü

Uluslararası Kızılhaç Komitesi Başkanı Mirjana Spoljaric Egger, İsrail'in işgalci devlet olarak Gazze'deki nüfusa hizmet sağlama, bunu yapmaması halinde ise insani yardımların girişine izin verme yükümlülüğü bulunduğunu söyledi. Egger, Brüksel'de düzenlenen Avrupa İnsani Forumu marjında AA muhabirinin Gazze'deki insani durumla ilgili sorularını yanıtladı. Gazze'yi Aralık 2023'te ziyaretinin ardından sarf ettiği "Hastaneler de dahil sivil altyapının tahrip edilmediği bir sokaktan bile geçmedim." ifadesi hatırlatılan Egger, aradan geçen 3 ayda durumun daha da kötüleştiğini vurgulayarak, "Gazze'de durum çok çok kötü. Tarif edilemeyecek kadar kötü." dedi. Egger, ziyaretinde aklında kalan en acı manzaranın çocuklarla ilgili olduğunu belirterek, "En fazla çocuklardan etkilendim. Korkunç yaralar almış, aynı zamanda ebeveynlerini kaybetmiş, bakacak kimsesi olmayan çocuklar." diye konuştu.Egger, bölgeye daha fazla gıda, ilaç ve su ulaştırılması gerektiğinin altını çizerek, "İsrail, işgalci devlet olarak Gazze'de Filistin halkına karşı insani hizmet sağlama veya insani yardıma izin verme yükümlülüğü taşıyor." dedi.

"Siviller çok fazla acı çekiyor"

Bunun da ötesinde sivillerin korunması gerektiğini vurgulayan Egger, "Siviller çok fazla acı çekiyor. Şimdiki endişemiz bununla ilgili." diye konuştu. Egger, tüm koşullara rağmen ICRC'nin Gazze'de 100'den fazla personeliyle aktif olarak çalıştığını belirterek, şunları kaydetti: "Ameliyat ekibimiz var. Güneyde Gazze Avrupa Hastanesi'nde çalışıyoruz ama bunlar yeterli değil. Daha fazlasını yapabilmek istiyoruz. Şu anda maddi eksikliklerimiz var. Operasyonel alandan yoksunuz. Yeterince uzağa gidemiyoruz. Yaptığımız şey, mevcut ihtiyaçlarla karşılaştırıldığında sadece bir 'damla'." ●BRÜKSEL-AA

Filistin'in yeni Başbakanı Mustafa'yı ZORLU BIR SUREÇ BEKLIYOR

Filistin'de eski Başbakan Muhammed Iştiyye'nin istifasının ardından göreve gelen yeni Başbakan Muhammed Mustafa'yı çetrefilli ekonomik dosyalar bekliyor.

Filistin Devlet Başkanı Mahmud Abbas, 26 Şubat'ta Iştiyye hükümetinin istifasını kabul etmesinin ardından 14 Mart'ta eski Başbakan Yardımcısı ve Filistin Yatırım Fonu Başkanı Mustafa'yı yeni Başbakan olarak atadı. Filistin'in yeni Başbakanı Mustafa'yı Gazze'nin yeniden imarı başta olmak üzere kamu sektöründe ekonomik reformların uygulanması, maaş ödemeleri, İsrail'in kesinti yaptığı vergiler ve donör ülkelerin güveninin yeniden kazanılması gibi çözüm bekleyen bir dizi ekonomik dosya bekliyor.

Gazze'nin yeniden imarı

İsrail'in Gazze Şeridi'ne başlattığı saldırılar 6'ncı ayında devam ederken Gazze'deki konutların yaklaşık yüzde 60'ı artık kullanılamaz hale geldi. Ocak ayında Davos Forumu'na katılan yeni Başbakan Muhammed Mustafa, oturum sırasında yaptığı konuşmada, Gazze'de sadece konutların yeniden inşasının maliyetinin en az 15 milyar dolar olduğunu belirtti. Mısır Cumhurbaşkanı Abdulfettah es-Sisi de geçen hafta Mısır kurumları tarafından hazırlanan bir araştırmaya göre Gazze Şeridi'nin yeniden inşa maliyetinin (konut, ticari, altyapı) 90 milyar doları aşacağını söyledi. Filistin yönetimi ise 2017'den bu yana içinde bulunduğu ekonomik kriz nedeniyle Gazze'nin yeniden inşası için herhangi bir mali bütçeye sahip bulunmuyor. Filistin ekonomisi, yerel olarak toplanan mali gelirlerdeki düşüş nedeniyle de 2023'ün son çeyreğinde yüzde 20'den fazla düşüş yaşadı. Filistin'de 147 bin sivil ve askeri çalışan, hükümetin maaşların tamamını ödeyecek mali gelir sağlayamaması nedeniyle 2021 yılından bu yana eksik maaş alıyor. Kamu çalışanlarının maaş ödemeleri aylık yaklaşık 160 milyon doları buluyor. Emekliler ile yarı maaşlıların ödemeleri de göz önüne alındığında (tutuklular, şehit ve yaralı aileleri için ödenekler ve diğer ödenekler) bu rakama aylık 120 milyon dolar daha ekleniyor. Hükümetin yukarıda işaret edilen maaş ödemeleri dahil operasyonel giderler, ödenmemiş kredi taksitleri, faiz ödemeleri ve özel sektöre olan aidatlar dışında ayda 280 milyon dolar ödeme yapması gerekiyor. Diğer ek harcamalarla birlikte hükümetin aylık toplam ödemesi 400 milyon doları buluyor. Aylık geliri 380 milyon dolar olan Filistin hükümeti, Kasım 2021'den bu yana maaşların yüzde 80'i ödeyebiliyor. Hükümetin maaş krizini çözmek için zorunlu veya gönüllü erken emekliliğe kapı açmak veya alışılmadık gelir arayışı dahil olmak üzere sert çözümlere başvurabileceği belirtiliyor.

İsrail'in kesinti yaptığı vergi gelirleri

İsrail ile Filistin Kurtuluş Örgütü arasında 1994'te imzalanan Paris Ekonomi Protokolü gereğince İsrail yönetiminin, kontrolü altındaki sınır kapılarından Filistinliler adına topladığı vergileri, Filistin hazinesine aktarması gerekiyor. Filistin yönetiminin İsrail hapishanelerindeki tutuklulara, ailelerine ve şehit ailelerine maddi yardım yapmasına itiraz eden İsrail yönetimi, 2018'de Filistinlilerin gümrük vergilerinden bir kısmını kesme hakkına ilişkin kanun çıkardı. İsrail'in aşırı sağcı Maliye Bakanı Bezalel Smotrich de İsrail'in 7 Ekim 2023'te Gazze Şeridi'ne başlattığı saldırılardan bu yana geçen süredeki vergi gelirlerinin tamamını Filistin yönetimine devretmeyi reddetti. İsrail, Filistin'in ithal ettiği malların gümrük vergilerini "Filistin yönetimi adına" topluyor ve Filistin'e ortalama aylık 220 milyon dolar ödeme yapıyor. Kasım ayında Filistin yönetimi, İsrail'in Gazze'ye tahsis edilen miktarda kesinti yaptığı ödemeyi kabul etmeyip İsrail'e iade etti. Gazze'ye tahsis edilen miktarın ise yaklaşık 75 milyon dolar olduğu belirtiliyor. İsrail'in, vergilerden yaptığı toplam kesinti ise ayda en az yaklaşık 135 milyon doları buluyor. ABD ve Arap ülkeleri başta olmak üzere, 2017'den bu yana Filistin'e yönelik yıllık ortalama 1,1 milyar dolar tutarındaki yabancı yardımlar hızla azalmaya başladı. Filistin'e verilen ortalama dış destek, halihazırda yıllık yaklaşık 350 milyon dolar olup, bu desteğin yüzde 80'i Avrupa Birliği'nden, geri kalanı ise Dünya Bankası ve bireysel bağışçılardan geliyor. Filistin yönetimini şeffaf olmamakla suçlayan donör ülkelerin bazıları bu yardımları kısma, bazıları da askıya alma yoluna gitti. ABD ise eski Başkan Donald Trump döneminde bu yardımları durdurma kararı aldı. Suudi Arabistan'ın başını çektiği Arap bağışçılar ise Filistin hükümetine yönelik hibe ve yardımların askıya alınmasının nedenini net bir şekilde açıklamadı. Yardımların kısılması ve askıya alınması ise Filistin hükümetini giderek artan bir mali krize sürükledi. ●RAMALLAH-AA

FOTOĞRAF: AA

Gazze'nin kuzeyinde yüzlerce Filistinli aylar sonra bir parça una ulaşabildi

Yüzlerce Filistinli, yaklaşık 4 ay sonra ilk defa dün Gazze Şeridi'nin kuzey bölgelerine ulaşan insani yardım kapsamında una kavuştu. Birleşmiş Milletler Mültecilere Yardım ve Bayındırlık Ajansı (UNRWA), Gazze hükümetine bağlı emniyet güçleri ve Filistinli aşiretlerin işbirliğinde ilk düzenli yardım dağıtımını gerçekleştirdi. Yaklaşık 4 ay sonra gerçekleşen bu yardıma erişebilmek için yüzlerce Filistinli UNRWA'ya ait bir dağıtım merkezine akın etti. Yardım dağıtımı kapsamında her aileye 5 kilogramlık un verildi. Filistinli Yahya Ebu Reyyale (37), unu, 40 gündür beyaz ekmek yemeyen 4 çocuğu için aldığını söyledi. Beyt Lahiya'nın doğusundan Cibaliya Mülteci Kampına sığındığını kaydeden Ebu Reyyale, "Mutluyum, çünkü çocuklarım hayvan yeminden yapılan undan sonra beyaz un ekmeği yiyecek." dedi. Bir ay sonra eline ilk defa un geçen bir diğer Filistinli Mazin el-Caruşe de sabah saatlerinde yardımların ulaştığını duyar duymaz dağıtım merkezine koştuğunu, binlerce kişinin bölgeye gelmesine rağmen un almayı başardığını dile getirdi. Ummu Muhammed Miftah ise un tükendiği için eli boş döndü. Gazze savaşıyla ilgili gelişmeleri takip etmek üzere hükümete bağlı olarak sosyal medya üzerinde kurulan "İç Cephe" plaftormundan yapılan açıklamada ise 12 tırlık insani yardım konvoyunun Gazze'nin kuzeyine ulaştığı ifade edildi. Açıklamada, yardımların devam etmesi için halk komitelerine işbirliği çağrısı yapıldı. Geçen kasım ayının sonundan bu yana Gazze Şeridi'nin kuzeyine hiçbir insani yardım ulaşmadı. Bu nedenle büyük bir kıtlığın yaşandığı bölgede, son verilere göre 27 kişi açlık ve susuzluktan hayatını kaybetti. ●GAZZE-AA

Suriye ordusu ve İran destekli terörist gruplar, İdlib'de 14 bölgeye sahurda saldırı

Suriye ordusu ve İran destekli terörist gruplar, İdlib Gerginliği Azaltma Bölgesi'ndeki 14 bölgeye sahur vaktinde çok sayıda saldırı gerçekleştirdi. Suriye ordusu ve İran destekli terörist gruplardan oluşan rejim güçleri, sivil yerleşimlere sahur vaktinde karadan karaya atış yapılan silahlarla çok sayıda saldırı düzenledi. Rejim güçleri, "İdlib Gerginliği Azaltma Bölgesi" sınırları içindeki Halep'in Daret İzze ilçesi, Takad, Kefernuran, İrhab, Kefrenteyin, Kebbeşin, Şeyih Suleyman, el-Vasata ile İdlib'in Sermin beldesi, Zerdene, Teftenez, Taoum, Maratnasan ve Afes köylerini hedef aldı. Saldırıda ölü yada yaralı olup olmadığına ilişkin açıklama yapılmadı. Türkiye, Rusya ve İran, 2017'deki Astana toplantısında Suriye yönetiminin kontrolünde olmayan alanda 4 "gerginliği azaltma bölgesi" oluşturma karar aldı. Şam yönetimi, İran destekli teröristler ve Rusya, saldırılara devam edip 4 bölgeden 3'ünü ele geçirip İdlib'e yöneldi. Türkiye, Eylül 2018'de Rusya ile ateşkesi güçlendirmek için ek mutabakata varsa da saldırılar, Mayıs 2019'da tekrar şiddetlendi. Türkiye ile Rusya'nın 5 Mart 2020'de sağladığı yeni mutabakatın ardından ateşkes büyük ölçüde korunuyor. 2017-2020 döneminde saldırılardan kaçan yaklaşık 2 milyon sivil, Türkiye sınırına yakın bölgelere göç etmek zorunda kaldı. ●İDLİB-AA

FOTOĞRAF: AA

FOTOĞRAF: AA

Galler Prensesi'nin görüntüleri sosyal medya kullanıcılarını yine ikna edemedi

İngiltere'de, üzerinde oynadığı aile fotoğrafını paylaşmasının ardından çeşitli spekülasyonlara konu olan Galler Prensesi Kate Middleton, olayın ardından ilk kez kameralar tarafından görüntülendi ancak sosyal medya kullanıcıları yine ikna olmadı. İngiliz The Sun gazetesi, Galler Prensesi'nin Windsor kentindeki çiftlik ürünleri satılan bir markette bugün çekilmiş görüntülerini yayımladı. Eşi Prens William'la alışveriş yaparken amatör bir kamera tarafından çekilen videoda ellerinde poşetlerle görüntülenen Prenses Kate ile ilgili haberde, "Mutlu ve huzurlu görünüyor." ifadeleri yer aldı. Ancak, çok sayıda sosyal medya kullanıcısı görüntüdeki kişinin Prenses Kate olmadığını iddia eden paylaşımlar yaptı. Prensesin geçmişte çekilen fotoğraflarıyla bugün çekilen görüntüleri kıyaslayan sosyal medya kullanıcıları, farklı noktalara dikkati çekerek, görüntüdeki kişinin Kate Middleton olmadığını belirtti. Ocak ayında karın ameliyatı olan ve 17 Nisan'a kadar resmi görevlerine dönmeyeceği açıklanan Prenses Kate, İngiltere'de 10 Mart'ta kutlanan anneler günü için Kensington Sarayı'nın sosyal medya hesaplarından bir fotoğraf paylaşmıştı. Sosyal medya kullanıcıları Prenses ve çocuklarının yer aldığı fotoğrafın üzerinde oynandığını belirterek fotoğrafın gerçek olmadığını iddia etmişti. Kullanıcıların fotoğraftaki düzenleme hatalarına dikkati çekmesinin ardından birçok uluslararası haber ajansı fotoğrafı yayımdan kaldırmış ve abonelerine fotoğrafı kullanmama çağrısı yapmıştı. Fotoğrafın gerçek olmadığı iddialarına Kensington Sarayı bir gün sonra yanıt verirken Prenses Kate, amatör bir fotoğrafçı olarak fotoğraf düzenleme uygulamalarını denediğini ve görseldeki hataların kendine ait olduğunu ifade etmişti. ●LONDRA-AA

20İTTİFAK11.qxp_Layout 1 19.03.2024 12:39 Page 1

Fenerbahçe Kulübü Başkanı Ali Koç: Gerekiyorsa bir alt lige ineceğiz

Fenerbahçe Kulübü Başkanı Koç, Kulüpler Birliği Vakfı Başkanlığından istifa ettiğini duyurdu ve nisan ayında yapacakları olağanüstü genel kurulda camia olarak kendi kararlarını vereceklerini, gerekirse bir alt ligde mücadele edeceklerini söyledi.

FB TV'de açıklamada bulunan Koç, Trendyol Süper Lig'in 30. haftasında deplasmanda 3-2 kazandıkları Trabzonspor maçının ardından yaşananların "Türk futbolu için utanç vesilesi" olduğunu belirtti. Fenerbahçe ve Trabzonspor'un arasında bir problem olmadığını vurgulayan Koç, "Bu 2 kulübü kafa kafaya getirmeye, şiddet ve nefret tohumu ekmeye 13-14 yıldır çok emek verenler var. Dün gecenin mağduru Fenerbahçe'dir. Linçten, fiziki saldırıdan kendini koruyan da Fenerbahçe futbolcularıdır." dedi. İşlerin çığırından çıktığını ve bir karar almak zorunda bulunduklarını anlatan Koç, "Fenerbahçe'nin gördüğü muamele, daha fazla tahammül edebileceğimiz bir muamele değildir. 3 Temmuz'u biliyorsunuz. 13-14 senelik süreçte nereye geldiğimiz herkesin malumudur. Sportif anlamda yaşananlar herkesin malumudur. Dün gece ya bir futbolcu linç edilseydi ne olacaktı? Bu son olsun mu diyecektik? Hep diyoruz ama olmuyor, özellikle Fenerbahçe söz konusuyken. Dünkü olaylar tamamen organizeydi." değerlendirmesinde bulundu.

Türkiye Futbol Federasyonunun yaşananlarda ana sorumlu olduğunu aktaran Ali Koç, şöyle devam etti: "Maç başladı, aşama aşama olaylar büyüdü. Hakemin hiçbir şey yapmaması, yaptırım uygulamaması tribünleri cesaretlendirdi. Tribünler de netice almaya başladı. Bu maçın devam etmesi olacak iş değil. UEFA'da yapsa lisansı iptal ettirilir. Denizli'deki maçta da iptal edilmeliydi. Su savaşları dediğimiz Sami Yen'deki maçta da edilmeliydi. Dünkü maçta da edilmeliydi. Ülkemizin içinde bulunduğu futbol ortamında değil Halil Umut Meler, kim olursa olsun iptal edemezdi maçı. Rakibimizin gücünü biliyorsunuz, siyasi ve bürokrasi gücünü. Çekinmiş olabilirler ama bu maçın iptal edilmemesinde en büyük sorumlu federasyondur."

"Kendi geleceğimizi kendimiz çizeceğiz"

Ali Koç, 2 Nisan'da yapacakları olağanüstü genel kurul toplantısıyla kendi geleceklerini kendilerinin çizeceğini ifade etti. Maçta yaşananlardan sonra kendilerinin suçlu ilan edileceğini anlatan Koç, "İş daha da çığırından çıkacak, öyle bekliyorum. Burada da aynı şeyi yapmaya çalışacaklar, Arabistan'da olduğu gibi. Biz 2 Nisan günü genel kurula gidiyoruz, olağanüstü. Yapmamız gerekeni yapmamız lazım. Kendi göbeğimizi kendimiz kesmemiz lazım. Futbol AŞ'de sonra genel kurulu koyuyoruz. Ben biraz evvel Kulüpler Birliği Vakfından (başkanlığından) istifa ettim. Fenerbahçe olarak kendi kaderimizi, kendi geleceğimizi kendimiz çizmek zorundayız. O yüzden bu kararları aldık. Camiamızın aklıselim davranmasını özellikle rica ediyorum. Biz kendi ülkemizde bu muameleyi görmeyi kabul etmeyeceğiz. Biz artık gerekiyorsa bir alt lige ineceğiz. Bu kararı alınca bir alt lige düşme söz konusu." diye konuştu.

Koç, 2 Nisan'da yeterli çoğunluğun sağlanmaması halinde 9 Nisan'da olağanüstü genel kurulu yapacaklarını hatırlatarak, kulüp üyelerinden ilk tarihteki toplantıda yeterli çoğunluğun sağlanmasını istedi.

"Bu ligde Fenerbahçe'ye yer yok" diyen Koç, şunları söyledi: "Şimdi tutturmuşlar 'ceza verilsin', verin ne istiyorsanız yapın. Herkes aklını başına alsın. Linç tehlikesine rağmen oyunu oynatanlar aynaya baksınlar. Futbolun bu noktaya gelmesine müsaade eden federasyona müsaade edenler de bir aynaya baksın. 2 Nisan ilk toplantı, bu toplantıda gereken sayıyı yakalamamız lazım. 2 Nisan'da 15-16 bin kişiyi sağlamamız lazım. 3 Nisan'da maçımız var. Bu karar alınacaksa 2 Nisan'dan önce almak zorundayız. Rica ediyorum Fenerbahçe tarihi için çok önemli bir virajdan geçiyoruz. Kongre üyelerime rica ediyorum, 30 bin kişi aidatı ödedi, ödemeyenler ödesin gelin kulübün yanında durun. Hep beraber karar verelim bu gidişat gidişat değildir. Biz genel kurulda Fenerbahçe'nin bundan sonra nereye gideceğine karar vereceğiz çünkü bu iş böyle gitmeyecek. Biz bu kararı alırsak ben bırakmıyorum. Bir alt ligde kulübü Süper Lig'e çıkarır öyle bırakırız."

Fenerbahçe'nin geleceğini kurtarmak zorunda olduklarını ifade eden Koç, "Her gün ölmektense 1 gün öleceğiz ama geleceğimizi kurtarmak zorundayız. Bir sene oynar çıkarız biz ama herkes aklını başına alır artık. Biz gerçek anlamda yeter diyoruz o yeterlerden değil. Kendi geleceğimizi kendimiz belli etmek zorundayız. Bu şantaj, tehdit falan değil." şeklinde görüş belirtti. ●İSTANBUL-AA

Trabzonspor Kulübü Başkanı Ertuğrul Doğan'dan Fenerbahçe maçıyla ilgili açıklama

Doğan, "Şunun gayet iyi şekilde bilinmesini isteriz ki hiç kimse ya da herhangi bir kurum Trabzon şehrini, Trabzonspor Kulübünü ve Trabzonspor'un şerefli taraftarını dünkü olayların önüne meze etmeye kalkışmasın." ifadesini kullandı. Trabzonspor Kulübü Başkanı Ertuğrul Doğan, Fenerbahçe ile yaptıkları maçtaki olaylara ilişkin açıklamada bulundu. Doğan, yaptığı yazılı açıklamada, Trendyol Süper Lig'in 30. haftasında Fenerbahçe maçında yaşanan olaylara ilişkin yaşanan sürecin yönetim kurulu olarak dikkatli bir şekilde takip edildiğini belirtti. Kulübün, Türkiye Futbol Federasyonunun yapacağı disiplin sevklerinden sonra detaylı açıklamada bulunacağını vurgulayan Doğan, "Şunun gayet iyi şekilde bilinmesini isteriz ki hiç kimse ya da herhangi bir kurum Trabzon şehrini, Trabzonspor Kulübünü ve Trabzonspor'un şerefli taraftarını dünkü olayların önüne meze etmeye kalkışmasın. Buna asla izin vermeyeceğimizi hatırlatmakta fayda görüyoruz." ifadesini kullandı. ●TRABZON-AA

A Milli Futbol Takımı'nda Cengiz Ünder ve Ferdi Kadıoğlu aday kadrodan çıkarıldı

Macaristan ve Avusturya ile özel maçta karşı karşıya gelecek A Milli Futbol Takımı'nda sakatlıkları bulunan Cengiz Ünder ile Ferdi Kadıoğlu aday kadrodan çıkarıldı. Türkiye Futbol Federasyonundan yapılan açıklamaya göre, Fenerbahçe'de forma giyen Cengiz Ünder sağ kasık, Ferdi Kadıoğlu ise sağ baldır bölgesindeki sakatlığı nedeniyle aday kadrodan çıkarıldı. Bu iki oyuncunun yerine İskoçya'nın Rangers ekibinde görev yapan Rıdvan Yılmaz ile Corendon Alanyaspor'dan Oğuz Aydın, aday kadroya dahil edildi. ●İSTANBUL-AA

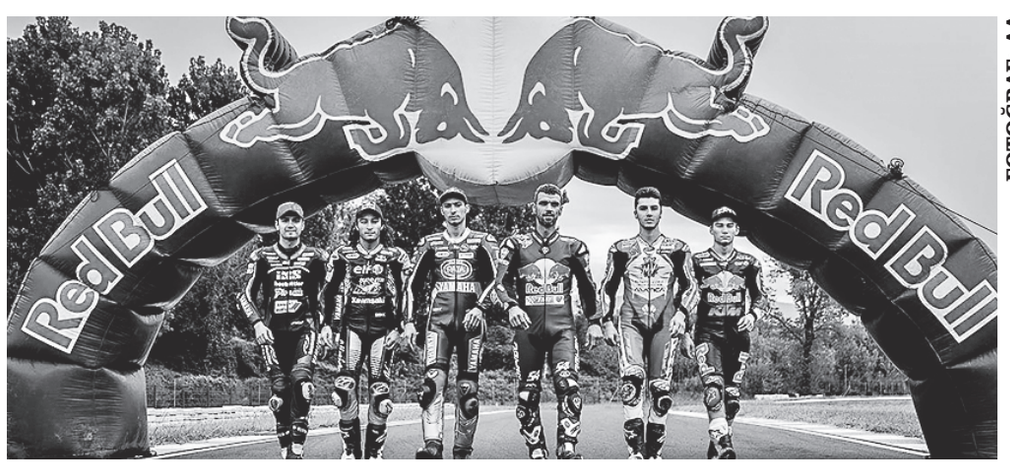

FOTOĞRAF: AA

Milli motosikletçiler hafta sonu İspanya ve Portekiz'de piste çıkacak

Toprak Razgatlıoğlu, Can Öncü, Bahattin Sofuoğlu ve Mert Konuk İspanya'da, Deniz Öncü ise Portekiz'de yarışacak. Türkiye Motosiklet Federasyonundan (TMF) yapılan açıklamaya göre, motor sporlarında dünyanın en prestijli yarışlarından Dünya Superbike Şampiyonası (WSBK) ve Dünya Supersport Şampiyonası'nın (WSSP) ikinci ayak yarışları İspanya'da yapılacak. TMF Milli takımlar kaptanı Kenan Sofuoğlu koordinesinde Dünya Superbike Şampiyonası ve Dünya Supersport Şampiyonası'nda Türkiye'yi temsil eden Toprak Razgatlıoğlu ile Can Öncü ve Bahattin Sofuoğlu Barselona Pisti'nde kürsüye çıkmak için gaza basacaklar. BMW takımına bu yıl geçen 2021 sezonu Dünya Şampiyonu Toprak Razgatlıoğlu, Dünya Superbike Şampiyonası'nda Barselona'da 22 Mart Cuma günü serbest antrenmanlara katılacak. Milli motosikletçi 23 Mart Cumartesi günü TSİ 16.00'da ilk yarışta, 24 Mart Pazar günü de TSİ 13.00'te superpole yarışında ardından da TSİ 16.00'da ikinci ana yarışta piste çıkacak.

Bahattin Sofuoğlu ve Can Öncü de İspanya'da yarışacak

Milli motosikletçiler Bahattin Sofuoğlu ve Can Öncü'nün yer aldığı Dünya Supersport Şampiyonası'nın ikinci ayağı da 22 Mart Cuma günü serbest antrenmanlar ve superpole yarışıyla başlayacak. Bahattin Sofuoğlu MV Agusta Reparto Corse takımıyla, Can Öncü ise Kawasaki Puccetti takımıyla Barselona Pisti'nde kürsüde yer almak için mücadele edecek. Dünya Supersport Şampiyonası'nda 23 Mart Cumartesi günü TSİ 17.15'te hafta sonunun ilk yarışı ve 24 Mart Pazar günü de TSİ 17.15'te ikinci yarışları başlayacak.

Deniz Öncü ise Portekiz'de piste çıkacak

Dünya Moto2 Şampiyonası'nın ikinci yarışı Portekiz Grand Prix'si 22-24 Mart tarihlerinde Algarve Pisti'nde yapılacak. Red Bull KTM Ajo takımıyla şampiyonada ilk puanını alan Deniz Öncü, 22 Mart Cuma günü serbest antrenmanlarda yer alacak. Milli sporcu, 23 Mart Cumartesi günü sıralamaya, 24 Mart Pazar günü de TSİ 15.15'te 21 turluk ana yarışa çıkacak.

Mert Konuk da FIM R3 Blu Cru Dünya Kupası'nda yarışacak

Genç motosikletçi Mert Konuk'un ikinci sezonunu geçireceği FIM R3 Blu Cru Dünya Kupası da 22-24 Mart tarihlerinde İspanya'da yapılacak. Mert Konuk Barselona Pisti'nde, 22 Mart Cuma günü serbest antrenmanlara ve superpole yarışına çıkacak. Mert, 23 Mart Cumartesi günü TSİ 13.50'de hafta sonunun ilk yarışında ve 24 Mart Pazar günü de TSİ 13.50'de ikinci yarışında start alacak. ●ANKARA-AA

Trabzonspor, Avcı ile üçüncülüğü bırakmadı

Teknik direktör Abdullah Avcı, ligin 8. haftasında yedinci sırada devraldığı bordo-mavili takımda görev yaptığı 22 maçlık dönemde puan sıralamasında 15 haftayı üçüncü sırada tamamladı. Trendyol Süper Lig'in 30. haftasında sahasında Fenerbahçe'ye 3-2 mağlup olan Trabzonspor, sıralamadaki yerini kaybetmiyor. Beşiktaş'ın 3 puan önünde 49 puanda üçüncü sırada yer alan bordo-mavililer, teknik direktör Abdullah Avcı yönetiminde en çok puan cetvelinde bu sıralamada kaldı. Karadeniz ekibi, Galatasaray ve Fenerbahçe'nin uzak ara ilk iki sırada yer aldığı ligde Abdullah Avcı yönetiminde 22 maçlık dönemde 15 haftayı üçüncü sırada kapattı. Abdullah Avcı, ligin 8. haftasında 12 puanla yedinci sırada devraldığı Trabzonspor'u 15. haftada 26 puanla üçüncü sıraya kadar taşıdı. Bordo-mavililer, 15. hafta ile birlikte ligde son 16 haftanın 15'inde ligde üçüncü sırada, sadece birinde dördüncü sırada yer alarak üst sıralardan uzaklaşmadı. Trabzonspor, sezona başladığı Hırvat Teknik Direktör Nenad Bjelica ile ilk 8 haftada en iyi ligde beşinci sırada yer aldı. Bordo-mavililer, Bjelica ile ligin 5. ve 7. haftalarında beşinci sırada yer alırken 3 kez yedinci, 1 kez sekizinci, 1 kez onuncu ve 1 kez de on üçüncü sırada yer buldu. ●TRABZON-AA

FOTOĞRAF: AA

İttifak

20 MART 2024 ÇARŞAMBA YIL: 28 SAYI: 9608

İmtiyaz Sahibi
İTTİFAK GAZETECİLİK VE MATBAACILIK A.Ş
Adına
Recep İncecik

Genel Yayın Koordinatörü
Hayreddin Turan

Yazışleri Müdürü (Sorumlu)
Mustafa Şahin

Haber Müdürü
Hawa İncecik

İnternet Editörü
Aysu Mola

Sayfa Sekreteri
Elif Şahin

Yayın Türü: Yerel Süreli Yayın
Yayımlayan: İTTİFAK GAZETECİLİK VE MATBAACILIK A.Ş
İmzalı yazılardaki görüşler, yazarlarını bağlar.
Reklam ve Abone Müdürlüğü: 0212 514 06 62
Yönetim Yeri:
Küçük Ayasofya Mahallesi Çayıroğlu Sk. No:8
Sultanahmet - Fatih / İstanbul
Telefon: 0212 514 06 62
www.ittifakgazetesi.com

Matbaa:
AKOSMAN TURİZM BASIM YAY. REK. DAĞ. TİC. LTD. ŞTİ. Sanayi Mah. Sancaklı Cad. Çarşı Sok. No: 24 Güngören / İSTANBUL
Tel: 0212 502 23 15

İttifak
20 MART 2024 ÇARŞAMBA www.ittifakgazetesi.com AKTÜEL

40 yıllık hatırı olan kahvenin asırlık hikayesi

Hergün içtiğimiz kahvenin çok uzun bir geçmişi vardır. Kahvenin tarihi serüveni Habeşistandan başlayıp Yemen, Mekke, Mısır, Şam ve İstanbul'a uzanıp İstanbul'dan da dünyanın dört bir yanına yayılıyor.

HAVVA İNCECİK

Hergün içtiğimiz kahvenin çok uzun bir geçmişi vardır. Kahvenin tarihi serüveni Habeşistandan başlayıp Yemen, Mekke, Mısır, Şam ve İstanbul'a uzanıp İstanbul'dan da dünyanın dört bir yanına yayılıyor.

Yeryüzünde hakkında en çok konuşulan ve onun şahitliğinde büyük sözleşmelere imza atılan, büyük dostlukların köpürtüldüğü kadim içecek kahvenin tarihi Habeşistan ile başlar. Uğradığı farklı uygarlıklarda farklı isimlere bürünürken farklı ritüellerin de konusu olmuştur. Tiryakilerinin hergün birkaç fincan sevenlerinin günde bir kez içtiği kahve tarihi kayıtlara göre ilk olarak eski adı ile Habeşistan yeni adın ile Etiyopya'nın rakımı yüksek yaylarında yabani kahve bitkisi olarak yetiştiriliyordu. Önceleri yerli halk kahve bitkisinin tanelerin un haline getirerek ya yemek yapıyor, yada yemeklere karıştırıyorlardı. Daha sonra halk tarafından benimsenen kahve bitkisinin meyveleri kaynatılıp suyu içilerek tıbbi amaçlı kullanılmaya başlandı.

İstanbul'a Yemen Valisi getiriyor

Kahvenin adı ve tadı Arap Yarımadasında hızla yayılmaya başladı ve 300 yıl boyunca Habeşistan'da keşfedilen şekilde kaynatılıp içildi. 14. Yüzyılda nedeyse bir devrim niteliğinde olun ateşte kavrulan kahve çekirdekleri ezildikten sonra kaynatılarak içilmeye başlandı. Bu ilk kez Yemen'deki bir tarikat mensupları tarafından keşfedildi. Daha sonra 1470 yıllarında Aden'de, 1510 yılında Mısır'da ve 1511'de Mekke'de bu şekilde içilmeye başlandı. Kanuni Sultan Süleyman döneminde Yemen Valisi Özdemir Paşa 1517'de içip beğendiği kahveyi İstanbul'a getirdi.

Osmanlı saray mutfaklarında kısa sürede itibar kazanan kahve baş içecek ünvanı aldı. Öyle ki saray görevlileri arasına "kahvecibaşı" isminde görevliler yetiştirildi. Özel olarak seçilen ve yetiştirilen Kahvecibaşı Padişahın kahvesini özenle hazırlardı. Hatta tarihi kayıtlarda kahvecibaşı olan kişilerden sadrazamlığa kadar yükselenler olmuştu.

İlk kahvehane İstanbul Tahtakale'de

Kısa süre de dilden dile namı yayılan kahve saray mutfağından sonra kanaklarda ordan da evlere girerek İstanbul'da tüm halkın tutkusu haline gelerek büyük ilgi gördü. Halk itirbarlı olan bu kahve çekirdeklerini tavalarda kurutarak dibeklerde dövdükden sonra cezvelerde pişiriyordu. Ve ilk kahvehane 1544 yılında İstanbul'da Tahtakale'de iki Suriyeli tarafından açıldı. İstanbul'a gelen Venedikli tüccarlar burda içtikleri ve çok beğendikleri içecekleri Venedik'e götürerek kahvenin Avrupa serüvenini 1615 yılında başlatmış oldular. Avrupa'da ilk limonata satıcıları tarafından sokaklarda satılan kahve, 1645'de İtalya'da açılan kahvehane ile bir ilke imza atıldı.1643'de Paris, 1651'de Londra'ya ve ardından tüm Avrupa'da hızla yayılan kahvehane kültürü halkın en gözde mekanı oldu. Kahvenin hızla yayılması ile Avrupalılar kahve tarımına başladılar.

KAHVENİZ NASIL OLSUN?

Kahve tüm dünya da değişik şekillerde işlerek bir çok faklı tad ve şekilde içilebiliyor. İşte en çok bilinen kahve çeşitleri;

Türk Kahvesi: Telvesi ile servis yapılan tek kahve çeşidi

Espresso: Makine ile hazırlanan, koyu kavrulmuş, İtalya'ya özgü bir kahve türüdür.

Mırra: Şanlıurfa'ya özgü, birkaç kez demlenerek hazırlanan acı kahve.

Cappuccino: Espresso ve su buharı ile köpük haline getirilmiş süt eklenen kahve

Americano: Espresso'nun sıcak su eklenerek yumuşatılmış şekli

Latte: Espresso'ya az köpürtülmüş sütün eklendiği kahve.

Macchiato: Espresso'ya süt köpüğü eklenerek hazırlanan kahve.

Mocha: Latte'ye çikolata tozu veya şeker eklenmesiyle yapılan kahve.

Kahvenin faydaları

Çok eski bir geçmişe sahip olan ve her yıl 400 milyardan fazla tüketildiği düşünülen kahve, dünyanın en popüler içeceklerinden. Sağlık yararları, bazı araştırmacıların, diyabetin önlenmesine yardımcı olmaktan karaciğer hastalığı riskini azaltmaya kadar değişebileceğini söylüyor. İşta kahvenin bazı faydaları:

■ Kahve, tip 2 diyabetin korunmasına yardımcı olabilir.

■ Kafein alımının, parkinson hastalığının görülme sıklığını önemli ölçüde düşürdüğü saptanmıştır. Ayrıca kahvede bulunan kafein, Parkinson hastası kişilerin hareketlerini kontrol etmeye yardımcı olabilir.

■ Kafein, sinir sistemini harekete geçiren bilinen bir ilaçtır. Vücuda girdiğinde kafein, kalp atım hızını ve kan basıncını yükseltir, enerji seviyelerini yükseltir ve ruh halini iyileştirir.

■ İtalyan araştırmacılar, kahve tüketiminin karaciğer kanseri riskini yaklaşık %40 oranında azalttığını buldu. Ayrıca, sonuçlardan bazıları, günde üç bardak içilirse, risklerin %50'den daha fazla azaldığını göstermektedir. Kahvenin faydaları özellikle karaciğer için çok etkili olduğu doğrulanmıştır.

■ Düzenli kahve tüketimi, karaciğerdeki safra kanallarının nadir bir otoimmün hastalığı olan primer sklerozan kolanjit (PSC) riskinin azalmasını sağlıyor.

■ Alkollü içeceklerden oluşan karaciğer sirozu insidansını %22 azaltabilir. Araştırmacılar her gün iki veya daha fazla fincan kahve içmenin karaciğer sirozu ölüm riskini %66 azaltabileceğini öne sürdüler.

■ Kahvenin faydalarından bir diğeri de yağ yakmaya yardımcı olmasıdır.

■ Kafeinsiz kahve karaciğer enzim seviyesini düşürüyor.

■ Kahve içmek kalp yetmezliğine karşı koruyor. Günlük olarak kahve içenler, içmeyenlere göre daha düşük kalp yetmezliği riski taşıyor.