02İTTİFAK01NISS.qxp_Layout 1 20.04.2024 18:36 Page 1

Galatasaray Süper Lig'de Pendikspor 2. randevuda

Galatasaray, Trendyol Süper Lig'in 33. haftasında bugün konuk edeceği Pendikspor ile ligde 2. kez mücadele edecek. » Sayfa 11'de

Türk doktorlar kritik durumdaki Afgan çocuk hastalara umut oluyor

Afganistan'ı ziyaret eden Türk doktorlar hem kritik durumdaki çocuk hastaları ameliyat ediyor hem de Afgan doktorlara tecrübelerini aktarıyor. » Sayfa 2'de

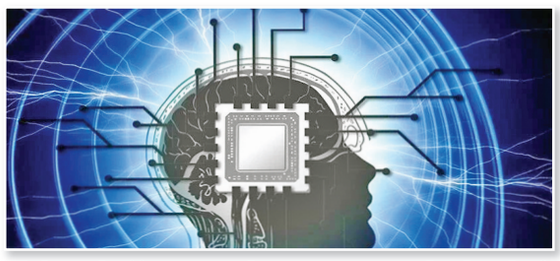

Teknoloji yarışı beyne taşındı, hedef; düşünceleri harekete geçirmek

Elon Musk'ın beyin çipi geliştiren şirketi Neuralink ile Bill Gates ve Jeff Bezos'un yatırımcıları olduğu Synchron'un çalışmalarıyla felçli hastaların düşünceleriyle aktiviteler yapmasını hedefleyen beyin çipi teknolojisinde yarış hızlanıyor. » Sayfa 3'te

Yarım kalan bir uçuşun hazin öyküsü: Tayyare Şehitleri Anıtı

İstanbul'un Osmanlı'dan günümüze kadar uzanan eşsiz bir tarihi kültürü bulunmaktadır. Neredeyse her sokak arasında her köşe başında hatta her meydan da bir tarihi esere rastlamak mümkündür. İstanbul'un en eski semtlerinden Fatih bunun en güzel örneklerinin görülebileceği yerlerdendir. İlçenin tam ortasında yer alan Tayyare Şehitleri Anıtı ise kimsenin bilmediği hazin hikayesi ile yıllardır dimdik ayakta durarak gelip geçeni adeta selamlamaktadır.

MUSTAFA ŞAHİN'İN HABERİ 12'DE

İttifak

21 NİSAN 2024 PAZAR | YIL: 28 SAYI: 9637 | FİYATI: 4 TL | www.ittifakgazetesi.com

Gözler 'Kalkınma Yolu'nda!

Cumhurbaşkanı Erdoğan'ın 22 Nisan'da Bağdat ve Erbil'e yapacağı ziyaretin kritik gündemlerinden biri de Kalkınma Yolu Projesi. Otoyol, demir yolu, enerji nakil ve iletişim hatlarını içeren proje; Avrupa'dan Körfez ülkelerine kadar geniş bir bölgeyi etkileyecek. Türkiye Müteahhitler Birliği de projenin tamamını yapmaya talip olduklarını açıkladı.

Irak'ı Türkiye üzerinden dünyaya bağlaması öngörülen Kalkınma Yolu Projesi konusunda Ankara ve Bağdat arasında yakın ve yoğun çalışmalar sürerken, projenin Cumhurbaşkanı Recep Tayyip Erdoğan'ın Irak ziyaretiyle daha güçlü ivme yakalaması bekleniyor. Orta Doğu'nun en büyük limanı olması hedeflenen ve 2025'te tamamlanması planlanan Irak'ın güneyindeki Basra kentinde yer alan Büyük Fav Limanı'nın inşası tüm hızıyla sürüyor.

Kalkınma Yolu Projesi'nin ilk ayağı olan liman, aynı zamanda Fırat ve Dicle nehirlerinin denize dökülmeden önce birleştiği Şattülarap'ın ağzında yer alıyor. Limandan başlayarak Diyaniye, Necef, Kerbela, Bağdat ve Musul'dan geçerek Türkiye sınırına uzanacak demir yolu ve kara yolu hatlarını ihtiva eden projenin, Türkiye sınırından Mersin Limanı'na erişim sağlaması ve karayoluyla İstanbul üzerinden Avrupa'ya ulaşması öngörülüyor. Başlangıçta "Kuru Kanal" olarak isimlendirilen ancak Mart 2023'te Irak Başbakanı Muhammed Şiya es-Sudani'nin Ankara ziyaretinde Cumhurbaşkanı Erdoğan ile yaptığı görüşmede "Kalkınma Yolu" ifadesinin kullanılmasıyla adı değişen proje, Irak'ta petrol dışı sürdürülebilir ekonominin de temeli olarak niteleniyor. Irak ile Türkiye, proje vasıtasıyla Asya ve Avrupa arasındaki seyahat süresini kısaltmayı ve transit merkezi olmayı amaçlıyor. Orta Doğu'nun en büyük konteyner limanı olarak bilinen Dubai'deki 67 rıhtımlı Cebel Ali'yi geride bırakması öngörülen ve 90 rıhtım kapasitesine sahip olan Büyük Fav Limanı'nın 2025'te tamamlanması planlanıyor.

Kalkınma Yolu Projesi tamamlandığında, Ümit Burnu'ndan yaklaşık 45, Kızıldeniz'den yaklaşık 35 günde yapılan nakliyelerin 25 günlük bir sürede yapılabileceği tahmin ediliyor. Otoyol, demir yolu, enerji nakil ve iletişim hatlarını içeren ve 2028, 2033 ve 2050 olarak belirlenen üç aşamada tamamlanması planlanan proje, Avrupa'dan Körfez ülkelerine kadar geniş bir bölgeyi etkileyecek. Türkiye ile Irak arasındaki ticaret hacminin 24 milyar doları aştığı dikkate alındığında projenin sunacağı potansiyel iş çevresini umutlandırırken, proje tamamlandığında paydaş bütün ülkelerin ciddi ekonomik fayda görmesi bekleniyor. Türkiye Müteahhitler Birliği (TMB) Başkanı Erdal Eren, Kalkınma Yolu Projesi'nde Türkiye ve Irak makamlarının işbirliği yaptığını belirterek, projenin tamamını Türk müteahhitleri olarak yapmaya talip olduklarını söyledi. » Sayfa 6 ve 7'de

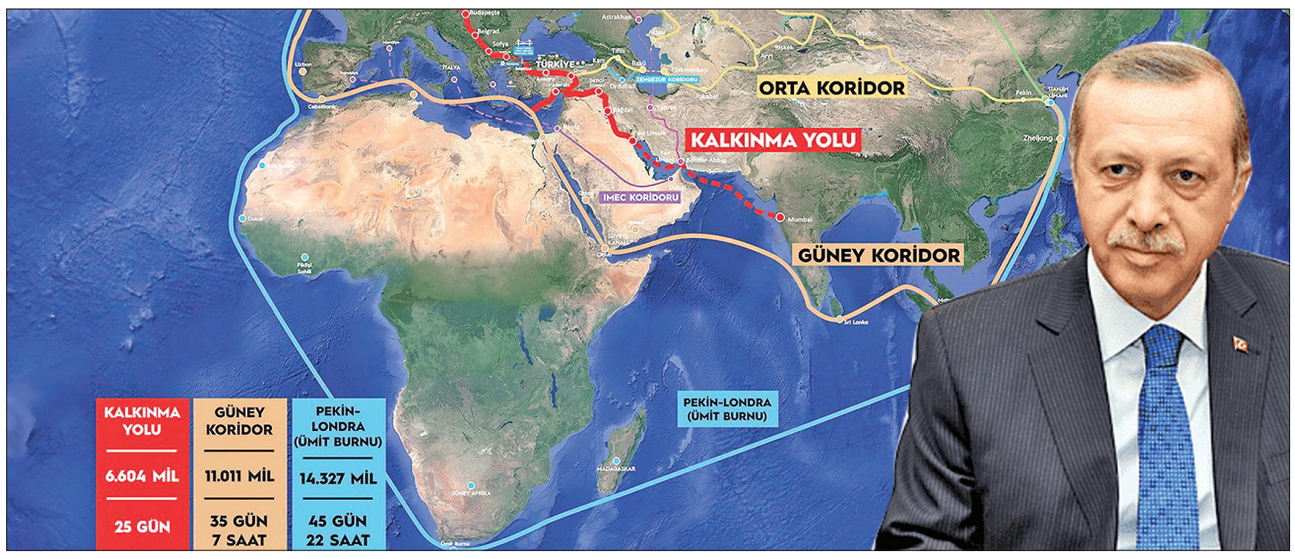

Fidan: Mısır ve Türkiye'nin işbirliği bölgemizin fevkalade yararınadır

Fidan, Mısır Dışişleri Bakanı Samih Şukri ile Dışişleri Bakanlığı İstanbul Temsilciliğinde görüşmesinin ardından düzenlenen ortak basın toplantısında konuştu. Bakan Fidan, "Mısır ve Türkiye'nin işbirliği halklarımızın ve bölgemizin fevkalade yararınadır. Biz de iki ülke olarak bu anlayışla ilişkilerimizi daha da ileri taşıma iradesini ortaya koyduk." diye konuştu. Hakan Fidan, "Mısır ve Türkiye'nin işbirliği halklarımızın ve bölgemizin fevkalade yararınadır. Biz de iki ülke olarak bu anlayışla ilişkilerimizi daha da ileri taşıma iradesini ortaya koyduk." dedi. » Sayfa 7'de

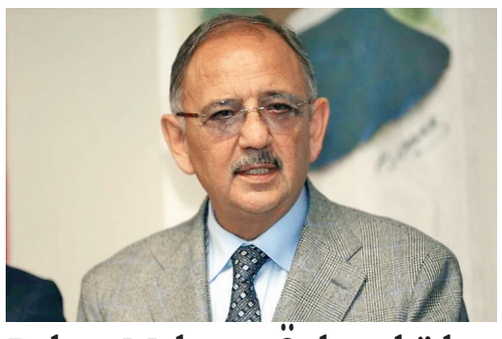

Bakan Mehmet Özhaseki'den "kentsel dönüşüm" çağrısı

Çevre, Şehircilik ve İklim Değişikliği Bakanı Özhaseki, belediye başkanlarına çağrıda bulunarak, "Lütfen kentsel dönüşüm yapacak şekilde şehirlerinin depreme dayanıksız bölgelerinde hazırlıklar yapsınlar, gelsinler, kapı sonuna kadar açık." dedi. Seçimlerin bittiğini ve geçim döneminin başladığını ifade eden Özhaseki, "Bundan sonra iyi şeyler söyleyeceğiz, iyi hayaller kuracağız, iyi hedefler koyacağız. Bu şehri büyütme, geliştirme ve içinde yaşayan insanların tamamının müreffeh olabileceği, mutlu olabileceği bir ortam oluşturabilmek adına gayret edeceğiz." diye konuştu. » Sayfa 7'de

Esenler'de Barış Ekmeği'ni Gazze'li çocuklar pişirecek

23 Nisan Ulusal Egemenlik ve Çocuk Bayramı dolayısıyla 14. Uluslararası Barış Ekmeği Festivali'ne ev sahipliği yapan Esenler Belediyesi, bu yıl Gazzeli çocukları ağırlıyor. Esenler'de bir gelenek haline gelen festivalin startı ise önceki gün yapılan Boğaz turuyla verildi. 7 Ekim'den bu yana devam eden İsrail saldırılarından sonra Türkiye'ye gelen 10-14 yaş aralığındaki 22 çocuk, dünyanın en güzel boğazında ikramlar ve müzik eşliğinde keyifli vakit geçirdi. Filistin ve Türk bayraklarıyla görsel şölen sunan çocuklar, ülkelerinin milli marş ve müzikleriyle doyasıya dans etti. 5 gün boyunca devam edecek etkinlikler kapsamında çocuklar, Türk öğrencilerle birlikte İstanbul'un tarihi ve kültürel yerlerini keşfetme fırsatı bulacak. Pazar günü ise Esenler Dörtyol Meydanı'nda gerçekleşecek program ile çocuklar, pişirdikleri ekmekleri dünya liderlerine göndererek tüm insanlığa barış çağrısında bulunacak. » Sayfa 4'te

Milli Savunma Bakanı Güler, şehit ve gazi çocuklarıyla bir araya geldi

Milli Savunma Bakanı Yaşar Güler, 23 Nisan Ulusal Egemenlik ve Çocuk Bayramı dolayısıyla şehit ve gazi çocukları ile bir araya geldi. Güler, "Bundan bir asır önce ülkemizin bir kısmı işgal edilmişti. Ama kahraman atalarımız, bu zor zamanlarda Milli Mücadele'yi başlattı ve Türkiye Büyük Millet Meclisini kurdu. İşte sizler için özel bir gün olan 23 Nisan, aynı zamanda Türkiye Büyük Millet Meclisi'nin de açıldığı gündür." ifadesini kullandı. » Sayfa 8'de

İstanbul Havalimanı'nda 'Spotter Alanı' açıldı

Avrupa'nın en yoğun havalimanı olan İstanbul Havalimanı işletmecisi İGA tarafından 2021 yılında havacılık fotoğrafçılığına ilgi duyanlar için faaliyete geçirdiği Türkiye'nin ilk resmi Spotter Alanı, yaz sezonunun başlamasına sayılı günler kala yeniden açıldı. Havacılık ya da uçak fotoğrafçılığı olarak tabir edilen "spotting" tüm dünyada hobi amaçlı icra edilirken meraklılarının sayısı her geçen artıyor. » Sayfa 6'da

Çocukluk deneyimlerinin uzun vadeli etkileri

Çocukluk döneminde yaşanan ilk deneyimler, beyinde sinaptik bağlantıların oluşumunu tetikler. Bu bağlantılar, bireyin öğrendiği başa çıkma stratejileriyle güçlenir ve zamanla otomatikleşir.

AHMET FARUK YAVRU » 3'te

Global South yani Küresel Güney

Daha önce de dış siyaset jargonuna tanım hediyelerim oldu, bu kez de Yükselen Asya kadar sevdiğim Bir hitaba eğileceğiz; Küresel Güney. Küresel Güney ifadesi, uluslararası ilişkilerde moda bir sözcük haline geliyor…

SERKAN ORAL » 8'de

KAMU İHALE İLANLARINI www.ittifakgazetesi.com ADRESİNDEN TAKİP EDEBİLİRSİNİZ

21İTTİFAK02.qxp_Layout 1 20.04.2024 16:48 Page 1

Kök hücre, otizmde tedavi yaklaşımını değiştirebiliyor

Liv Hospital'in, Türkiye Otistiklere Destek ve Eğitim Vakfı ile birlikte düzenlediği etkinlikte, Selçuk Üniversitesi Diş Hekimliği Fakültesi Öğretim Üyesi Prof. Dr. Sema Hakkı'nın "Sevgi, Genetik, Sağlık" konseptindeki resimlerinden oluşan sergi yoğun ilgi gördü. Sergi, 28 Nisan'a kadar gezilebilecek. Prof. Dr. Karaöz, kaybedilen hücreleri yerine koyabilen bir teknoloji veya ilacın söz konusu olmadığını ancak modern tıbbın tedavi edemediği hastalıklarda işlevselliğini kaybetmiş hücrelerin yerine koymayı amaçlayan yegane yöntemin kök hücre esaslı hücresel tedaviler olduğunu belirterek, "Otizm spektrum bozukluğu son yıllarda ülkemizde ve dünyada oldukça artmış durumda. Bazı ülkelerde yüzde 1 oranında dense de bilimsel çalışmalar bu oranın attığını gösteriyor. Çocukların yüzde 80'i genetik problemden dolayı bu sağlık sorunuyla karşı karşıya kalıyor. Otizm gelişimsel dönemde beynin gelişmesiyle alakalı bir problem. Sinir hücreleri arasındaki bağlantıların bozulması sonucu ortaya çıkan bir problem. Günümüzde tedavisi söz konusu değil ama bir takım terapilerle palyatif çözümler üretilebilmekte. Yayınlanan makaleler, kök hücrelerin, otizmin sebep olduğu klinik sonuçlar üzerinde olumlu etkileri olabilir diyor. Yüzde 100 tedavi edilebilir bir hastalık değil. Dereceleri var. Asıl amaç özellikle ağır vakaların erken dönemde yakalandığı zaman 3 ila 7 yaş arasında kök hücrelerin bazı olumlu etkileri olabiliyor. Konuşamayan çocukların konuştuğu, göz temasının arttığını söylüyor bilimsel çalışmalar. Her yıl bu tedavi için yapılan araştırmalarda milyarlarca dolar harcanıyor." diye konuştu. ●İSTANBUL-İHA

"Deterjanlar besin alerjilerinin gelişimine zemin hazırlıyor"

Prof. Dr. Hikmet Tekin Nacaroğlu, "Deterjanların içinde bulunan kimyasallar, deri bariyerimizde bulunan proteinlerin düzenlenmesini bozduğu ve alerjik proteinlerin üretimini tetiklediği kanıtlanmıştır. Bu durum atopik dermatit, alerjik rinit gibi hastalıkların yanı sıra besin alerjilerinin gelişimine de zemin hazırlamaktadır" dedi.

FOTOĞRAFLAR: DHA

Medipol Mega Üniversite Hastanesi Çocuk İmmünoloji ve Alerji Hastalıkları Bölümünden Prof. Dr. Hikmet Tekin Nacaroğlu, gündelik hayatımızın vazgeçilmez bir parçası olan temizlik ürünlerinin, sağlığa etkilerine dikkat çekti. Prof. Dr. Nacaroğlu, son 60 yılda yapılan araştırmalarda, besin alerjisi, astım ve alerjik rinit gibi hastalıkların artışında bu ürünlerin aktif maddelerinin önemli bir etken olduğunun kanıtlandığını belirterek "Alerjik hastalıkların artışında genetik faktörlerin yanı sıra çevresel etkenlerin de önemli bir rol oynadığı ortaya kondu. İşte bu çevresel faktörler arasında, günlük hayatımızın vazgeçilmez bir parçası olan deterjanlar ön plana çıkıyor. Deterjanlar, cilt ve mukoza bariyerimizi zayıflatmakta, alerjen ve zararlı maddelere karşı doğal savunmamızı tehlikeye atıyor. Deterjanlar, içerdikleri sert kimyasallar nedeniyle deride tahriş ve hasara yol açabilir. Bu, alerjen maddelerin deri yoluyla vücuda girişini kolaylaştırır ve alerjik reaksiyonlara sebebiyet verebilir. Ayrıca, deterjan kalıntılarının nefes yoluyla alınması, astım ve diğer solunum yolu alerjilerinin tetiklenmesine yol açabilir" diye konuştu.

"Kimyasallar deri üzerinde zararlı etkiler bırakıyor"

Evlerde sıklıkla kullanılan çamaşır ve bulaşık deterjanları gibi temizlik ürünlerinin, sodyum dodesil sülfat (SDS) ve sodyum dodesil benzen sülfonat (SDBS) gibi maddeler içerdiğine işaret eden Prof. Dr. Nacaroğlu, şöyle devam etti: "Bu maddeler, cildimizin koruyucu bariyer fonksiyonunu bozarak alerjik reaksiyonların tetiklenmesine neden olabilir. Bilimsel çalışmalar, bu kimyasalların derimiz üzerindeki zararlı etkilerini gözler önüne sermekte; deri bariyer bütünlüğünün bozulması sonucunda alerjik hastalıkların ortaya çıkması arasında güçlü bir bağlantı olduğunu belirtmektedir. Deterjanların içinde bulunan kimyasalların, deri bariyerimizde bulunan proteinlerin düzenlenmesini bozduğu ve alerjik proteinlerin üretimini tetiklediği kanıtlanmıştır. Bu durum atopik dermatit, alerjik rinit gibi hastalıkların yanı sıra besin alerjilerinin gelişimine de zemin hazırlamaktadır."

Prof. Dr. Nacaroğlu, sanayi tipi bulaşık makinelerinde de risk bulunduğunu belirterek, şu bilgileri verdi:

"Restoranlarda kullanılan sanayi tipi bulaşık makineleri, genellikle yüksek sıcaklıkta güçlü deterjanlar kullanarak kısa sürede temizlik sağlar. Ancak özellikle deterjanlar yüksek konsantrasyonlarda kullanıldığında, yıkama sonrası tabaklarda, çatal bıçaklarda ve pişirme ekipmanlarında deterjan kalıntıları bırakabilir. Bunların kullanımı ile yüksek oranlarda deterjan maruziyeti ile yemek borumuzda ve bağırsaklarımızda deri bariyeri bozularak alerjik yemek borusu ve bağırsak hastalıklarında artış olduğu birçok çalışmada gösterilmiştir. Bu bağlamda, özellikle çocukların ve alerjik bünyeye sahip bireylerin kullanımına sunulan deterjanların içerikleri konusunda daha bilinçli olmamız gerekmektedir. Deterjan etiketlerinde yer alan kimyasal bileşenler hakkında farkındalık yaratmak, potansiyel alerjenlere karşı korunmamızı sağlayacaktır. Ayrıca, mümkün olduğunca az kimyasal içeren doğal temizlik ürünleri tercih etmek, alerjik hastalıkların önlenmesinde önemli bir adım olabilir."

"Bilinçli tüketim, sağlıklı nesillerin teminatıdır"

"Ne kadar temizlik bizim için önemliyse, kullandığımız ürünlerin sağlığımızı tehdit etmemesi gerekmektedir. Bu bağlamda, doğru ürün seçimi ve bilinçli kullanım, hem bizi hem de sevdiklerimizi koruyacaktır. Bilinçli tüketim, sağlıklı nesillerin teminatıdır" diyen Prof. Dr. Nacaroğlu, günlük hayatımızda deterjanların oluşturduğu riskleri en aza indirmenin yollarını şöyle sıraladı:

"Evde cam ve yerlerin silinmesinde kullanılan deterjanların dozajı azaltmak ve mutlaka arkasından su ile durulama yapmak. Kullanım sıklığı mümkün olduğunca azaltılmak.

Temizlik sonrası iyi havalandırma yaparak, solunum yoluyla alınabilecek kimyasalları ortamdan uzaklaştırmak.

Doğal temizlik maddeleri, örneğin sirke veya karbonat gibi alternatifler ve bitkisel temizleme ürünleri kullanmak.

Temizlik sırasında deri ile doğrudan teması azaltmak için eldiven gibi koruyucu araçlar kullanmak.Kullanım sırasında deterjanların tozunun deriye temasını azaltmak.

Deterjan ve temizlik maddesi alırken içeriklerini kontrol etmek, zararlı kimyasallardan arındırılmış ürünleri tercih etmek.

Bulaşık deterjanlarını çok daha az kullanmak ve yıkama sonrası bir kez daha durulamak. Ayrıca bulaşık makinasının içinden çıkan tabağı, çanağı da bir kez daha durulamak. Çamaşır suyu kullanmamak." ●İSTANBUL-DHA

D VİTAMİNİ EKSİKLİĞİ OLANLARDA bunama riski yüzde 19-25 artıyor

FOTOĞRAF: İHA

The American Journal of Clinical Nutrion'da yayınlanan araştırmada; 14 yıl boyunca takip edilen kişilerde, D vitamini eksikliğinden kaynaklı demans riskinin yükselerek yüzde 19-25'lere çıktığı tespit edildi. Araştırma hem Alzheimer hem de damarların tıkanmasına bağlı oluşan demans için geçerli olurken uzun süre D vitamini eksikliğinin de bunlara sebep olabileceğini gösteriyor. Kişilerin demansa karşı korunması için erken yaştan itibaren önlem almaları gerektiğini belirten Çakmak Erdem Hastanesi'nde Nöroloji Uzmanı Dr. Nazan Eryiğit, gençlere ve yetişkinlere çeşitli önerilerde bulundu. Demans riskinin yaşla giderek arttığına değinen Uzm. Dr. Nazan Eryiğit, "D vitaminini hep kalsiyum ve kemik gibi bilsek de özellikle gençlerin unutkanlığının en önemli sebeplerinden biridir. Bu yüzden D vitamini destekli gitmeliyiz. Nörolojiyi en çok ilgilendiren konulardan biri unutkanlıktır. Yorgunluk, sürekli uyuma isteği, uyumaya rağmen vücutta ağrılar ve dinlenememe, dinlenmeden kalkma gibi durumlar D vitamin eksikliği belirtisidir. Türkiye, D vitamini açısından çok iyi bir ülke. Sürekli güneşimiz var fakat güneşlenmiyoruz. Güneşlenirken güneş kremi sürüyoruz. D vitamininin en önemli kaynağı direkt olarak güneşe temas etmektir. Koruyucusuz ve direk ten teması olmalı" açıklaması yaptı. Uzm. Dr. Nazan Eryiğit, "Ayrıca özellikle yağlı balıkları yemeliyiz. Belki de omega 3 takviyesi almalıyız ki onlarda D vitamini yoğun miktarda var. Düzenli beslenme de önemlidir. Akdeniz diyeti yapın, yeşillikleri kullanın. Çünkü demans sadece D vitamini eksikliğinden kaynaklanmaz. B12, folik asit yani üçünün birlikte alınmış olması lazım" dedi. Demanstan korunmak için kişilere tavsiyelerde bulunan Uzm. Dr. Eryiğit şunları söyledi: "Hem zihinsel hem de bedensel egzersiz çok önemlidir. Özellikle multivitaminlerin içerisinde yer alan D vitamini son derece düşük doz ve asla yeterli olmuyor. Hasta, 'nasıl olsa ben bir kompleks vitamin alıyorum' deyip doktora gitmiyor. 'Ben zaten içiyorum' deyip ölçtürmüyor. Hâlbuki aldığı şey günlük tüketime bile yetmiyor. Unutkanlık çok önemli bir şikâyettir. Genç yaş ya da yaşlı, hiç fark etmez varsa unutkanlığınız mutlaka nöroloji uzmanına başvurun. Lütfen güneşe biraz maruz kalın. Sadece elinizden yüzünüzden değil, kollarınızdan, bacaklarınızdan da D vitamini alın. Her gün en az 45 güneşte kalın. Ama arada cam olmasın, direk maruziyet istiyoruz." ●İSTANBUL-İHA

İSTANBUL 4. ASLİYE HUKUK MAHKEMESİNDEN

ESAS NO : 2024/28 Esas
KARAR NO : 2024/147

Davacı GÜLÜMSER MERTTÜRK ULUTAŞ tarafından mahkememizde açılan Nüfus (Ad Ve Soyadı Düzeltilmesi İstemli) davasının yapılan açık yargılaması sonunda;

HÜKÜM :

Kahramanmaraş ili, Onikişubat ilçesi, Karamanlı Mahallesi, Cilt:18, Hane:16, BSN:74'de nüfusa kayıtlı Nihat ve Vediha'dan olma, 27/01/1981 Cuhuman doğumlu, 24134032638 T.C. Kimlik numaralı davacı GÜLÜMSER MERTTÜRK ULUTAŞ'ın kayden 27/01/1981 olan doğum tarihinin silinerek "27/05/1981" olarak düzeltilmesine, kayden Vatandaşlık bilgileri içindeki Yumerova olan soyadının silinerek soyismin "VELIEVA" olarak DÜZELTİLMESİNE ve bu şekilde nüfusa kayıt ve **TESCİLİNE,** 29/02/2024 tarihinde karar verilmiştir.

Tebliğ yerine geçmek üzere ilanen tebliğ olunur. 15/04/2024

Resmi İlanlar www.ilan.gov.tr'de **Basın: (2020200)**

FOTOĞRAF: AA

Türk doktorlar kritik durumdaki Afgan çocuk hastalara umut oluyor

Afganistan'ı ziyaret eden Türk doktorlar hem kritik durumdaki çocuk hastaları ameliyat ediyor hem de Afgan doktorlara tecrübelerini aktarıyor. Yeryüzü Doktorları Derneğinin koordinasyonuyla Türkiye'nin farklı şehirlerinden Afganistan'a gelen 12 kişilik gönüllü sağlık ekibi, başkent Kabil'deki Atatürk Çocuk Hastanesinde tedavi ve ameliyatlarına başladı. Ekip, daha önce Filistin ve Somali gibi imkansızlıklarla mücadele eden ülkelerde gönüllü olarak tedavi ve ameliyatları gerçekleştiren sağlık personelinden oluşuyor. Türk İşbirliği ve Koordinasyon Ajansı Başkanlığı (TİKA) Kabil Ofisi de ihtiyaç duyulan tıbbi malzemeleri ekibe temin etti. Çocuk Cerrahisi ve Çocuk Ürolojisi uzmanları Prof. Dr. Ali İhsan Dokucu ve Op. Dr. Muhammed İkbal Yetiş'in de aralarında bulunduğu ekip, 10 gün boyunca tedavi ve ameliyatlarını sürdürecek. Türk doktorlar, Afganistan'da daha önce ameliyat edilen, tedavi süreci uzayan ancak imkansızlıklar nedeniyle netice alınamayan kritik durumdaki hastalara odaklanıyor. Ekibin günde 3-4 ameliyat ve onlarca muayene yapması bekleniyor. Tedavi ve ameliyat sürecinde Afgan doktorlar da vakaları izliyor ve ekibin tecrübelerinden faydalanıyor. Ameliyat vakaları Türk ekibin Afganistan'a gelmesinden önce tespit edildi. Bazı aileler çocuklarını tedavi umuduyla Nimruz ve Faryab gibi Kabil'e uzak bölgelerden getirdi. Öte yandan, söz konusu vakaların farklı hastalıklarının olup olmadığı da detaylı inceleniyor. Prof. Dokucu, AA muhabirine yaptığı açıklamada, daha önce de Gazze, Ramallah ve Somali'de gönüllü tedavi ve ameliyatlar yaptıklarını belirtti. Afganistan'ın dünyanın en çok çocuk ölümünün yaşandığı ülkelerden biri olduğunu, kötü sosyal şartların da vakaları ağırlaştırdığını vurgulayan Dokucu, "Dolayısıyla bu dezavantajlı çocuklara yardım edebilme amacıyla buradayız. Bugün 5 ameliyat yaptık. Hepsi de çok iyi geçti. Yarından itibaren daha kompleks vakalar alacağız." dedi. Dokucu, Afgan sağlık ekibinin de gayet başarılı olduğunu belirterek "Biz hem kendi tecrübelerimizi hem de arkadaşların bilgi ve deneyimlerini paylaşıyoruz. Burada da gayet güzel işler yapıldığını gördük. Şartların zor olmasına rağmen çok iyi işler yapmışlar, yapmaya da devam ediyorlar." diye konuştu. ●KABİL-AA

21İTTİFAK03.qxp_Layout 1 20.04.2024 16:24 Page 1

Ankara'da "MEB'in Gastronomi Festivali ve Yemek Yarışması" düzenlendi

Milli Eğitim Bakanlığı Mesleki ve Teknik Eğitim Genel Müdürlüğü koordinesinde Çankaya Borsa İstanbul Mesleki ve Teknik Anadolu Lisesinde düzenlenen yarışmaya 25 takım katıldı. Yarışmada, Subayevleri Mesleki ve Teknik Anadolu Lisesi birinci, Balgat Aliye Yahşi Mesleki ve Teknik Anadolu Lisesi ikinci, Esertepe Mesleki ve Teknik Anadolu Lisesi üçüncü oldu. İl Milli Eğitim Müdürü Yaşar Koçak, yarışmanın ardından okulun konferans salonunda düzenlenen ödül töreninde yaptığı konuşmada, yarışmaya katılan tüm öğrencileri ve öğretmenleri tebrik etti. Bu yarışmaların Türkiye genelinde yapıldığını belirten Koçak, öğrencilerin bu işi alan olarak seçerek meslek olarak yürütme noktasındaki kararlılıklarının çok önemli olduğunu vurguladı. Yarışmanın öğrenciler için bir başlangıç olacağına inandığını belirten Koçak, "Ortaya bir ürün çıkarabilmek, 'bu bize ait, biz yaptık' diyebilmek, 'bu bizim ortaya koyduğumuz bir menü' diyebilmek belki yarışmanın derecelendirmesinden çok önemli olsa gerek." dedi. ●ANKARA-AA

FOTOĞRAF: AA

TEKNOLOJİ YARIŞI BEYNE TAŞINDI hedef; düşünceleri harekete geçirmek

Elon Musk'ın beyin çipi geliştiren şirketi Neuralink ile Bill Gates ve Jeff Bezos'un yatırımcıları olduğu Synchron'un çalışmalarıyla felçli hastaların düşünceleriyle aktiviteler yapmasını hedefleyen beyin çipi teknolojisinde yarış hızlanıyor.

Neuralink'in beyin çipi yerleştirilen felçli hasta Noland Arbaugh'un satranç oynadığı anları X'teki canlı yayınında paylaşmasıyla çip teknolojisinde gelinen son nokta, tüm dünyada geniş yankı uyandırdı. Musk ve bir grup nörolog tarafından 2016'da kurulan Neuralink, beyne yerleştirilecek mikroçipler sayesinde felç ve körlük gibi nörolojik rahatsızlıkları tedavi etmeyi ve engelli kişilerin hayat kalitesini artırmayı hedefliyor. Proje kapsamında şirket, insan beynine bir madeni para büyüklüğünde çip yerleştiriyor. Saç telinden 20 kat daha ince teller vasıtasıyla beyinle bağlantı kuran bu çiple beyinsel aktiviteler izlenerek araştırmacıların kullanabileceği bilgisayarlara aktarılabiliyor. Neuralink çalışmalarında en büyük gelişmelerden biri 2020 yılında yaşandı. Musk, 2020 yılında sosyal medya adresinden yaptığı bir paylaşımda çipin Gertrude adı verilen bir domuzun beynine yerleştirildiğini söylemişti. Bu operasyon sonucunda Gertrude'un beyinsel aktiviteleri çip aracılığıyla takip edilebilmişti. 2021 yılında şirket, çalışmalarını bir adım daha öteye götürerek çiple Pager isimli bir maymun üzerinde deney yaptı. Pager beyin sinyalleri yardımıyla bilgisayar oyunu oynayarak tüm dünyanın ilgisini çekmeyi başarmıştı. Şirket için en büyük kırılmalardan biri de çiplerin insanlar üzerinde kullanımına izin veren onayın alınması oldu. Neuralink, çiplerin 2023 yılında insanlar üzerinde denenmesine başlanması için ABD Gıda ve İlaç İdaresinden (FDA) onay aldığını duyurdu. 2024'ün mart ayına gelindiğinde ise insan deneylerinde bugüne kadarki en büyük gelişme yaşandı. 8 yıl önce kaza geçirdikten sonra elleri ve ayakları felç kalan Arbaugh, beynine yerleştirilen çip sayesinde satranç oynamayı başardı. Neuralink, hastanın satranç oynadığı anları X sosyal medya platformundaki canlı yayınında paylaştı. Videoda, Arbaugh'un düşünce yoluyla dizüstü bilgisayarının imlecini hareket ettirdiği ve satranç oynadığı görülüyor. Beyin-bilgisayar teknolojilerine dair gelişmeler son yıllarda hızını artırsa da bu alandaki çalışmalar geçmişe uzanıyor. İtalyan fizikçi ve biyolog Luigi Galvani, 1780 yılında ölü kurbağaların kaslarının bir elektrik kıvılcımı kullanılarak uyarılabileceğini keşfetti. Alman nörolog Edward Hitzig ve Alman fizyolog Gustav Fritsch ise 1870'te bir köpeğin beyninin belirli bölümlerinin elektriksel olarak uyarılması yoluyla kas hareketlerine neden oldu. 1874'te de ABD'li doktor Roberts Bartholow, kafasında delik olan bir kadının beyninde elektriksel uyarıyla deneyler gerçekleştirdi. 1924 yılında ise önemli bir gelişme yaşandı ve Alman psikiyatr Hanns Berger ilk kez insan beynindeki elektriksel aktiviteyi kaydetmek için elektroensefalografiyi (EEG) kullandı. Berger'in geliştirdiği EEG, beyinde bulunan sinir hücrelerinin ürettiği elektriksel dalgaları kaydetti. Berger'in beyin dalgalarından alfa dalgasının da kaşifi olması nedeniyle bu dalga Berger Dalgası olarak da isimlendirildi. Beyin çipleriyle ilgili çalışmalar, Elon Musk'ın 2016'da Neuralink'i kurmasıyla daha fazla gündeme gelmeye başladı. Felçli Noland Arbaugh'un beyin çipiyle çeşitli aktiviteler yapmasını sağlayan Neuralink, bu alandaki çalışmalarını hızla devam ettiriyor. Teknolojinin diğer alanlarındaki rekabet, beyin-bilgisayar teknolojilerinde de yaşanıyor. Microsoft'un kurucusu Bill Gates ile Amazon'un kurucusu Jeff Bezos'un yatırımcıları arasında yer aldığı ABD merkezli Synchron şirketi de nöroteknoloji alanında çalışmalar yürütüyor. Synchron, düşünceyle çeşitli aktivitelerin yapılmasını sağlamak amacıyla geliştirdiği beyin implantlarını birçok hastaya yerleştirdi. Şirket, geniş çaplı bir deney için hazırlıklarını sürdürüyor. Uzmanların bir kısmı bu alanda yapılan çalışmaların ileri seviyede olmasa da önemli olduğunu belirtirken, bazı uzmanlar ise geliştirilen beyin çiplerinin uygulanmasında yaşanacak problemlere işaret ederek şirketlerin bu alanda nihai bir ürün ortaya koymaktan uzak olduğunu ifade ediyor. ●İSTANBUL-AA

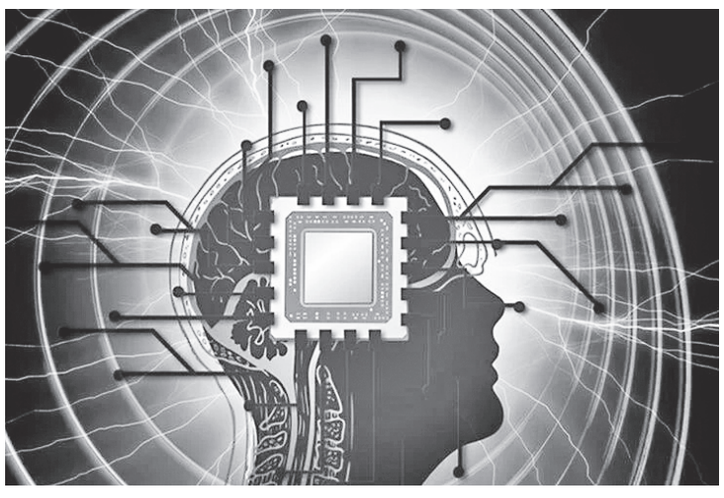

AHMET FARUK YAVRU

www.ittifakgazetesi.com

Çocukluk deneyimlerinin uzun vadeli etkileri

Çocukluk döneminde yaşanan ilk deneyimler, beyinde yeni sinaptik bağlantıların oluşumunu tetikler. Bu bağlantılar, bireyin öğrendiği başa çıkma stratejileriyle güçlenir ve zamanla otomatikleşir. Örneğin, ağlayarak istediklerini elde eden bir çocuk, bu davranışını engellendiğinde tekrarlamaya meyilli olabilir. Yalan söyleyerek cezadan kurtulan bir çocuk ise, korktuğu durumlarda yalana başvurabilir. Öte yandan, başarıları için annesinin takdirini kazanan bir çocuk, sevgi ve onay almanın yolunu başarıda bulabilir.

Otomatik Tepkiler ve Yetişkin Davranışları

Yetişkinler, çocukluk döneminden gelen ödüllendirilmiş davranışları farkında olmadan tekrar edebilirler. Bu otomatik tepkiler, yeni sinaptik bağlantılar kurularak değiştirilebilir.

Negatif Transfer ve Davranış Değişikliği

Gelişim psikolojisinde, öğrenilen bir becerinin yeni bir duruma uygulanırken zorluklara yol açması "negatif transfer" olarak adlandırılır. Uzun süre Android telefon kullanan bir kişi, iPhone'a geçtiğinde menüye alışmakta güçlük çekebilir. Bu durum, eski alışkanlıkların yeni bir ortamda devam etme eğilimini yansıtır.

Yeni Davranış Kalıplarının Oluşturulması

Çocukluktan gelen alışkanlıkları değiştirmek için, yeni bir telefonun menüsüne hakim olmak gibi, yeni davranış kalıpları oluşturmak gerekir. Bu süreç, tekrarlarla beyinde yeni bağlantıların kalıcı hale gelmesini sağlar. Beyin, tanıdık bağlantıları kurmayı tercih etse de, bilinçli çaba ile yeni yollar oluşturulduğunda, bu bağlantılar zamanla otomatikleşir.

FOTOĞRAF: AA

MEB, 23 Nisan'ı özel etkinliklerle kutlayacak

Milli Eğitim Bakanlığı, 23 Nisan Ulusal Egemenlik ve Çocuk Bayramı ile TBMM'nin açılışının 104. yıl dönümü kutlamalarını hafta boyunca coşkuyla kutlamak için bir dizi ilkleri de içeren özel etkinlik programı hazırladı.

23 Nisan Ulusal Egemenlik ve Çocuk Bayramı'nda, "Geçmişten Geleceğe, Türkiye Yüzyılına" temasıyla etkinlikler planlandı. "Meclis Bahçesi Çocuk Bahçesi ve Bilim Şenliği" ile bugün başlayan 23 Nisan kutlamaları kapsamında, TBMM bahçesi, çocuk bahçesine dönüştürülerek belirlenen temalarda eğitici ve eğlendirici bilim stantları açılacak.

Rafadan Tayfa, Galaktik Tayfa gibi çocuk film gösterimi, 23 Nisan Milli Egemenlik Konseri, mapping, ışık, lazer gösterisi gibi etkinliklerin yer aldığı etkinliklerde, çeşitli dallardaki yarışmalarda dereceye giren çocuklara ödülleri verilecek. 23 Nisan kutlamaları kapsamında "Geleneksel Çocuk Oyunları" etkinliklerine de ilk defa Meclis bahçesinde yer verilmesi planlanıyor. Milli Eğitim Bakanı Yusuf Tekin'in katımıyla açılışı yapılacak "23 Nisan Ekspresi" isimli özel trende çocuklar, "Cumhuriyet'in kurulmasından gelecek yüzyıla doğru" bir yolculuk gerçekleştirecek. Bando eşliğinde ve ellerinde Türk bayrakları taşıyan 3 bin öğrencinin katılımıyla oluşturulacak kortej, Başkent Millet Bahçesi'ne yürüyecek. Etkinlikler kapsamında, 22 Nisan'da Bakanlık tarafından düzenlenen "Atatürk, Ulusal Egemenlik ve 23 Nisan Çocuk Bayramı" temalı yarışmada dereceye giren öğrencilere ödülleri verilecek. Ayrıca aynı gün TBMM Genel Kurulu "Çocuk Özel Oturumu" ile toplanacak. Bu oturumda TBMM'yi çocuklar yönetecek.

Bayram günü, Bakan Tekin başkanlığındaki Bakanlık bürokratları ile öğretmen temsilcileri, öğrenci ve velilerden oluşan heyet, Gazi Mustafa Kemal Atatürk'ün ebedi istirahatgahı Anıtkabir'i ziyaret edecek. Tekin, daha sonra 23 Nisan Ulusal Egemenlik ve Çocuk Bayramı dolayısıyla makam koltuğunu çocuklara devredecek. Öte yandan, bu yılki kutlamalarda Milli Eğitim Bakanlığı bahçesi ilk kez süslenerek çocuklar için hazırlanacak. Bahçe, çok sayıda etkinlik, atölye çalışması ve geleneksel oyunlarla renklenecek. Müzikli aktiviteler, bilim, sanat, ebru atölyeleri, geleneksel oyunlar, şişme oyuncakların yanı sıra çocuklar için başka sürprizler de hazırlanacak. Hakimiyet-i Milliye gazetesinin 23 Nisan'a özel nüshası da öğrencilere dağıtılacak. Ayrıca, MEB Basın ve Halkla İlişkiler Müşavirliğince hazırlanan ve Bakan Tekin'in çocuklarla yaptığı röportaj, Nobel ödüllü bilim insanı Aziz Sancar'ın aralarında bulunduğu pek çok ismin 23 Nisan'a özel mesajlarının yer aldığı "Gazete Çocuk" Bakanlığın minik misafirleriyle buluşacak.

Birinci Meclis ruhu yeniden canlandırılacak

Bakanlıkça, bu yıl Birinci Meclis'teki etkinliklere bir yenisi eklendi. 24 Nisan'da planlanan etkinlikte, 115 çocuk, tarihi Birinci Meclis binasında 23 Nisan 1920'deki ilk oturumun ruhunu özel kıyafetlerle yeniden canlandıracak. Oturumda Gazi Mustafa Kemal Atatürk'ün ve en yaşlı üye sıfatıyla Meclis Başkanlığına seçilen Sinop Mebusu Şerif Bey'in açılış konuşmaları yer alacak. Aynı gün öğleden sonra öğrenciler, Türk milletinin tarihteki 1000 yıllık serüveni ile gelecek vizyonunu "2071 Meclis Oturumu"nda görüşecek. ●ANKARA-AA

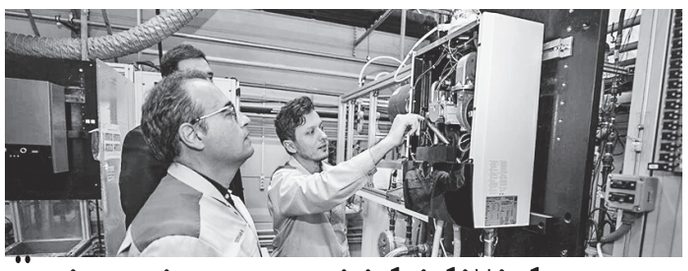

FOTOĞRAF: AA

Üniversite sanayi işbirliğiyle hidrojen yakıtlı kombi üretilecek

Sakarya Üniversitesi (SAÜ) ile iklimlendirme sektöründe faaliyet gösteren firma işbirliğiyle yürütülen TÜBİTAK destekli projeyle ekonomik ve çevreci hidrojen yakıtlı kombi üretilecek. Üniversite sanayi işbirliği kapsamında SAÜ ile Daikin Türkiye'nin birlikte hayata geçirdiği "Yüzde 100 Hidrojen Yakıtlı Kombi Tasarımı ve Prototip İmalatı" projesi, TÜBİTAK tarafından desteklenmeye uygun bulundu. SAÜ Mühendislik Fakültesi Makine Mühendisliği Bölümü Öğretim Üyesi Prof. Dr. Hüseyin Pehlivan'ın yürütücüsü olduğu projede, 4 doktora ve yüksek lisans öğrencisi ile 3 akademisyenden oluşan 7 kişilik ekip yer alıyor. TÜBİTAK 1505 programı kapsamında yürütülen proje kapsamında hidrojenli yanma süreçlerinde gerekli güvenlik şartlarını sağlayan ve mevcut kombi sistemlerinde en az ekipman değişimiyle doğal gazdan yüzde 100 hidrojene geçişi sağlayacak sistem geliştirilmesi hedefleniyor. Geçen yılın sonunda uygulamaya alınan projenin 2025'in sonunda tamamlanması planlanıyor. Prof. Dr. Hüseyin Pehlivan, SAÜ'nün sanayiyle yapılan projelere önem verdiğini söyledi. Doğal gaz yerine daha çevreci olan hidrojen yakıtıyla çalışan kombi projesi geliştirdiklerini belirten Pehlivan, "Hem çevresel hem de bu alanda ilk ticarileşecek ürün yönünde bir çalışma için somut adım atılmış oldu. Başvurumuz TÜBİTAK tarafından onaylandı. Çalışmaların bizim tarafımızda olan kısmı, yani simülasyon çalışmaları sürüyor. Almış olduğumuz ilk sonuçlar gayet uyumlu. Modelimizi doğrulamak üzereyiz." dedi. Pehlivan, hidrojene geçişin uzun bir süreç olduğunu vurgulayarak, "Proje kapsamında hidrojenle uyumlu kombi tasarlamayı düşünüyoruz. Mevcut kombilerimizde bazı sistem bileşenlerinin değişerek çok kısa ve uygun maliyetli bir şekilde adapte olmasını amaçlıyoruz. Ülkemizde veya yurt dışı pazarda 2-3 yıl içerisinde teknik altyapının sağlanacağını öngörüyoruz." diye konuştu. ●SAKARYA-AA

TBMM'de "Meclis Bahçesi Çocuk Bahçesi ve Bilim Şenliği" başladı

23 Nisan Ulusal Egemenlik ve Çocuk Bayramı ile TBMM'nin açılışının 104. yıl dönümü kutlamaları kapsamında düzenlenen "Meclis Bahçesi Çocuk Bahçesi ve Bilim Şenliği" başladı. TBMM Genel Sekreteri Talip Uzun, Meclis bahçesinde düzenlenen etkinliğin açılışında yaptığı konuşmada, 104 yıl önce TBMM'yi açarak Meclis bahçesindeki kutlamaların yapılmasına vesile olan Mustafa Kemal Atatürk ve silah arkadaşları ile tüm şehitlere şükranlarını sundu. Meclisin, Türkiye Cumhuriyetinin kalbi olduğunu ifade eden Uzun, "Bu bina başlangıçta taş ve çamurdan yapılmış olabilir ama 104 yıldır burayı ayakta tutan bu milletin sevgisidir. 85 milyon vatandaşımızın her birinin bu binada kalbi atmaktadır. Kuruluşunun yıl dönümünde böyle anlamlı bir etkinliğe ev sahipliği yapmaktan çok gururluyuz. 104 yıl önce olduğu gibi aynı ruhla ufuklara bakmak ve içerisinde uzay temasıyla bu programları icra etmek çok anlamlıdır." diye konuştu. Milli Eğitim Bakan Yardımcısı Kemal Şamlıoğlu da TBMM'nin açılışının, Kurtuluş Savaşının kazanılmasında belirleyici rol oynadığını belirterek, TBMM'nin savaş sırasında ve Cumhuriyet döneminde üstlendiği tarihsel sorumlulukla geleceğin sağlam temeller üzerine inşa edilmesinde büyük katkı sağladığını söyledi. TÜBİTAK Başkanı Prof. Dr. Hasan Mandal, 23 Nisan Ulusal Egemenlik ve Çocuk Bayramı'nın ulusal egemenlik ve çocuk gibi iki önemli kavramı içerdiğini dile getirerek, "Başka ülkelere baktığımızda emsalini az bulabileceğimiz bir beklenti, bir umut. Çünkü geleceğe baktığımız zaman söyleyebileceğimiz birçok zorluk var. Bu zorlukların üstesinden gelebilme noktasında en önemli ihtiyaç ulusal egemenlik; gelecekte bunu güvence altına alacak olan da çocuklarımız." değerlendirmesinde bulundu. ●ANKARA-AA

FOTOĞRAF: AA

21İTTİFAK04.qxp_Layout 1 20.04.2024 15:44 Page 1

Esenler'de Barış Ekmeği'ni Gazze'li çocuklar pişirecek

Es23 Nisan Ulusal Egemenlik ve Çocuk Bayramı etkinlikleri kapsamında Esenler Belediyesi tarafından 14'üncüsü düzenlenen Uluslararası Barış Ekmeği Festivali, bu yıl savaşın mağdurları, Gazzeli çocukları ağırlıyor. Boğaz turuyla başlayan etkinlik 5 gün boyunca devam edecek.

İNAN ARVAS

23 Nisan Ulusal Egemenlik ve Çocuk Bayramı dolayısıyla 14. Uluslararası Barış Ekmeği Festivali'ne ev sahipliği yapan Esenler Belediyesi, bu yıl Gazzeli çocukları ağırlıyor. Esenler'de bir gelenek haline gelen festivalin startı ise önceki gün yapılan Boğaz turuyla verildi. 7 Ekim'den bu yana devam eden İsrail saldırılarından sonra Türkiye'ye gelen 10-14 yaş aralığındaki 22 çocuk, dünyanın en güzel boğazında ikramlar ve müzik eşliğinde keyifli vakit geçirdi. Filistin ve Türk bayraklarıyla görsel şölen sunan çocuklar, ülkelerinin milli marş ve müzikleriyle doyasıya dans etti. 5 gün boyunca devam edecek etkinlikler kapsamında çocuklar, Türk öğrencilerle birlikte İstanbul'un tarihi ve kültürel yerlerini keşfetme fırsatı bulacak. Pazar günü ise Esenler Dörtyol Meydanı'nda gerçekleşecek programı ile çocuklar, pişirdikleri ekmekleri dünya liderlerine göndererek tüm insanlığa barış çağrısında bulunacak.

"Doktor olup çocukları iyileştirmek istiyorum"

Gazzeli Maryam Abdelati, "Ailemle beraber Gazze'den çıkıp Türkiye'ye geldik. Zor bir şekilde Refah'a ulaştık. Orada 10 gün kaldık. Sonra Türkiye'ye geldik. Savaş çok kötüydü. Evimizde mahsur kalmıştık. Her yer bombalanıyordu. Beyaz bayraklarımızı elimizi alarak evimizden çıktık. Tam o sırada İsrail askerleri halamı şehit etti. Okuluma devam edip doktor olmak istiyorum. Savaşta yaralanan çocukları iyileştirmek istiyorum" ifadelerini kullandı.

"Her zaman umutluyum"

10 yaşındaki Kamaşeddin Ahmet Aldalou ise, "Yaşadıklarımızla ilgili neler söyleyeceğimi bilemiyorum. Her şey çok kötüydü. Korkunç bir savaş devam ediyor. Büyüyünce mühendis olmak istiyorum. Ülkeme gidip orada çalışmak istiyorum. Orada kalan ailem ve akrabalarımla görüşemiyorum. Telefon ve internet yeteri kadar çekmiyor. Ülkemin bir gün özgür olacağına inanıyorum. Her zaman umutluyum" dedi.

"İnşallah bu işgal bir an evvel son bulur"

11 yaşındaki Ecrin Nur Tuncel, Gazzeli çocukların Türkiye'de olmasından büyük mutluluk duyduğunu kaydederek "İnşallah burada güzel hatıralar biriktirirler. Bu kardeşlerimiz çok acılar çektiler. İnşallah ülkelerindeki bu işgal bir an evvel son bulur" diye konuştu. Gazzeli kardeşlerinin hiçbir yere gitmesini istemediğini söyleyen Hafsa Kübra Tepe ise, "Hep ülkemizde kalsınlar. Burada beraber yaşayalım. Gerekirse evlerimize alalım. Yeter ki o savaşın içine bir daha girmesinler. Empati yaptığımda bile benim canım acıyor" şeklinde konuştu.

AKM Çocuk Sanat Festivali başlıyor

Türk Telekom, 'Türkiye'ye Değer' katan projeleriyle, kültür ve sanatın kalbi Atatürk Kültür Merkezi'nde çalışmalarını sürdürüyor. 23 Nisan Ulusal Egemenlik ve Çocuk Bayramı kapsamında AKM'de gerçekleştirilecek Çocuk Sanat Festivali etkinlikleri Türk Telekom desteği ile başlıyor. 20-23 Nisan tarihleri arasında düzenlenecek festivaldeki Türk Telekom Çocuk Alanı'nda; çocuklar, kukla tiyatro gösterileri, illüzyon gösterileri, dijital karikatürist, atlı karınca gibi eğlenceli etkinliklerle keyifli anlar geçirecek. Türk Telekom'un teknoloji alanındaki bilgi birikimini kültür-sanatla harmanladığı ve ana destekçisi olduğu Atatürk Kültür Merkezi'nde (AKM), 23 Nisan Ulusal Egemenlik ve Çocuk Bayramı kapsamında çocukların birbirinden eğlenceli etkinliklerle vakit geçireceği AKM Çocuk Sanat Festivali Türk Telekom'un destekleriyle başlıyor. 20-23 Nisan tarihleri arasında gerçekleşecek festivalde illüzyon gösterilerinden kukla gösterilerine kadar çok sayıda etkinlik AKM'de çocuk ziyaretçilerini bekleyecek. Çocukların sevdiği aktivitelerden Türk Telekom Çocuk Alanı'nın da içinde yer aldığı AKM Çocuk Sanat Festivali'nde; atlı karınca, sürpriz hediyeli yarışmalar, "Süper Patates ve Kaçak Bezelye Süpermarkette Karnaval Kukla Tiyatrosu", "Süper Patates ve Kaçak Bezelye Gizemli Bir Gece Kukla Tiyatrosu", "Süper Patates ve Kaçak Bezelye Şarkı Yarışması Kukla Tiyatrosu", "Sihir Bakanı İllüzyon" gösterileri sergilenecek. Gösterilerde çocuklar Süper Patates ve Kaçak Bezelye arasında geçen maceralara şahit olurken, çok sayıda sürprizle karşılaşacak ve oyunların içinde interaktif deneyimler yaşayacak. "Sihir Bakanı İllüzyon Gösterisi"nde ise çocuklar Sihirbaz Okulu'nun Sihir Bakanı ile özel bir illüzyon gösterisinin bir parçası olacak. Türk Telekom'un destekleriyle gerçekleşen AKM Çocuk Sanat Festivali'nin kapıları 20-23 Nisan'da tüm çocuklara ve ailelere açık olacak. ●İSTANBUL-İHA

KidZania İstanbul'dan 'Süper bir 23 Nisan'

KidZania İstanbul'da 23 Nisan Ulusal Egemenlik ve Çocuk Bayramı coşkuyla kutlanacak. Çocuklar Ülkesi KidZania İstanbul 23 Nisan Ulusal Egemenlik ve Çocuk Bayramı'nda, geçit törenleri, tiyatro gösterileri ve sokak danslarıyla çocuklar ve ailelerine coşkulu bir kutlama yapacak. 67 farklı aktivite alanında 120'den fazla rolü deneyimleyebilecekleri KidZania'da çocuklar hayallerindeki mesleklerle tanışma ve bayramın tadını doyasıya çıkarma fırsatı bulacak. Eğlence dolu bu özel günde, öğrenmenin ve özgürce yaşamanın tadını çıkarmak isteyen çocuklar için KidZania İstanbul'da program var. Pastavilla Çocuk Tiyatrosu gösterileriyle başlayacak olan 23 Nisan kutlamaları, çocukların yüzlerinde kocaman gülümsemeler oluşturacak. Ardından saat 14.00'teki görkemli geçit töreniyle başlayacak rengarenk parti, Çocuklar Ülkesi'nin sokaklarını 23 Nisan coşkusuyla dolduracak. Saat 16.00-17.00 arasındaki Erbulak Evi öğrencilerinin sahneleyeceği 'Apartman Toplantısı' tiyatro oyunu ise hem çocukları hem de aileleri sanatın güzel dünyasıyla buluşturacak. Bayramda da Çocuklar Ülkesi, çocuklara güvenli ve hijyenik bir ortamda, arkadaşlarıyla bir arada eğlenerek öğrenme fırsatı sunacak. Bu farklı deneyim, Çocuklar Ülkesi'nin kapıları açıldığı andan itibaren başlıyor. Çocuklar Ülkesi'ndeki çeşitli ve eğlenceli aktiviteler, çocuklara sosyal, duygusal, dil becerileri, fiziksel yetenekler ve bilişsel gelişim açısından pek çok kazanım sağlayacak. Empati kurma, yeni kelimeler öğrenme, duyu organlarını geliştirme, soyut kavramları anlamlandırma durumları analiz etme gibi beceriler, burada çocukların gelişimine destek olacak. ●İSTANBUL-İHA

"Sultangazi Çocuk Kütüphanesi"nde çocuklar hem eğleniyor hem öğreniyor

Sultangazi Belediyesi'nin hayata geçirdiği ilçenin ilk ve tek çocuk kütüphanesinde minik ziyaretçiler için haftanın her günü çeşitli aktiviteler düzenleniyor. Çocuklar ders çalışıp kitap okumanın yanısıra katıldıkları bu aktivitelerle eğlenerek öğrenmenin tadını da çıkarıyor.

ABDULMUTTALİB BAYRAM

Şehit Ferdi Yurduseven Gençlik Merkezi'nde yer alan Sultangazi Belediyesi Çocuk Kütüphanesi, hem çocukların hem de ebeveynlerin beğenisini topluyor. Kütüphanede her gün 6-11 yaş aralığındaki çocukların okuldaki ödevlerine yardımcı olmak için ev ödevi saati düzenlenirken, kitap okuma alışkanlığı kazandırmak için de sessiz saat etkinliği yapılıyor. Çocuk Kütüphanesi'nde haftanın 7 günü minik ziyaretçilerin motor becerilerini geliştirebileceği, eğlenirken öğreneceği rengarenk etkinlikler düzenleniyor. Mandala, drama, fen bilimleri ve satranç atölyesinin yanı sıra posterim, çizgilerle yaratıcılık, origami tasarımı ile minikler keyifli zaman geçiriyor.

"Çocuklarımıza yardımcı olacak alanlar açmalıyız"

Belediye Başkanı Abdurrahman Dursun; "Çocuklarımız bizim her şeyimiz. Geleceğimizi güvence altına almak istiyorsak çocuklarımızın kendilerini tanıyabileceklerine ve yeteneklerini fark edebilmelerine yardımcı olacak alanlar açmalıyız. Sultangazi Belediyesi olarak okuma alışkanlığı kazanmalarını sağlamak ve yaşıtlarıyla daha çok vakit geçirmeleri amacıyla ilçemizin ilk çocuk kütüphanesini hayata geçirmiştik. Kısa sürede ebeveynlerin ve çocukların yoğun ilgisiyle karşılaştık. Onları sıkmadan, bunaltmadan eğlenerek öğrenebilecekleri bir ortam sağladık" diye belirtti.

21İTTİFAK05.qxp_Layout 1 20.04.2024 14:46 Page 1

Fed: Enflasyon en büyük finansal risk olarak görülüyor

ABD Merkez Bankası (Fed), inatçı enflasyonun ve parasal sıkılaşmanın finansal istikrara yönelik en büyük risk olarak görüldüğünü bildirdi. Fed, Amerikan finansal sistemindeki mevcut duruma ilişkin değerlendirmelerin yer aldığı Finansal İstikrar Raporu'nun nisan sayısını yayımladı. Raporda, inatçı enflasyonun ve sıkı para politikasının etkilerinin piyasa katılımcıları arasında en çok belirtilen risk olmaya devam ettiği kaydedildi. Piyasa katılımcılarının çoğunun enflasyonun yeniden hızlanmasının faiz oranlarını beklenenden daha uzun süre yüksek tutabileceğini belirttiği aktarılan raporda, "Kalıcı enflasyonist baskıların beklenenden daha kısıtlayıcı bir para politikası duruşuna yol açması riski en sık dile getirilen risk olmaya devam etti." ifadeleri kullanıldı. Katılımcıların yaklaşık üçte ikisinin politika belirsizliğini bir risk olarak gördüğü de belirtilen raporda, ticaret politikası ve artan jeopolitik gerilimlerle ilgili diğer dış politika konuları da dahil olmak üzere birçok belirsizlik alanına dikkat çekildiği kaydedildi. Raporda, ABD'de kasım ayında yapılacak başkanlık seçimleriyle ilgili politika belirsizliğinin de dile getirildiği aktarıldı. Fed'in raporunda, Orta Doğu'daki çatışmalar ve Rusya'nın Ukrayna'da devam eden savaşının, enerji ve emtia piyasaları ile küresel değer zincirlerinde sürekli aksama olasılığı da dahil olmak üzere küresel ekonomik faaliyetlere yönelik riskler oluşturduğu belirtti. Jeopolitik gerilimlerin veya politika belirsizliğinin daha da artmasının ekonomik aktiviteyi azaltabileceğine işaret edilen raporda, bunun enflasyonu ve finansal piyasalardaki oynaklığı artırabileceği ifade edildi. ●WASHINGTON-AA

FOTOĞRAF: AA

İran-İsrail geriliminin yol açtığı arz endişeleriyle yılın en yüksek seviyelerini gören petrol fiyatlarının, jeopolitik gerilimlerin piyasa üzerinde etkisini artırmasıyla kısa vadede "keskin dalgalanmalarla" karşı karşıya kalabileceği öngörülüyor.

İran-İsrail gerilimiyle petrol fiyatlarında kısa vadede "keskin dalgalanmalar" öngörülüyor

İran'ın, İsrail'in 1 Nisan'da Şam'daki konsolosluk binasına saldırısına 13 Nisan'da ilk kez bölgesel vekillerine başvurmadan yüzlerce kamikaze insansız hava aracı, balistik ve seyir füzesiyle karşılık vermesi, petrol kaynaklarının çoğuna ev sahipliği yapan Orta Doğu'daki gerilimi artırdı. Bölgedeki tansiyonun daha da yükselme ihtimali, küresel petrol arzının kesintiye uğrayarak petrol fiyatlarının artacağı endişelerini de beraberinde getirdi. Brent petrolün varil fiyatı 12 Nisan'da, İran'ın İsrail'e yönelik misilleme saldırısı gerçekleştireceği beklentisiyle 92 doları aşarak Ekim 2023'ten bu yana en yüksek seviyesini kaydetti. Aynı gün, Batı Teksas türü (WTI) ham petrolün varili ise 87,67 doları gördü. Saldırı sonrası 14 Nisan'da İran'ın askeri operasyonun başarıyla sonuçlandığı ve devamının amaçlanmadığına ilişkin açıklaması ise risk algısının sınırlı da olsa yatışmasını sağladı. Bu durum takip eden ilk işlem gününde petrol fiyatlarındaki yukarı yönlü baskıyı bir miktar hafifletti. Tel Aviv'in Tahran'ın söz konusu misilleme saldırısına nasıl ve ne zaman yanıt vereceğine ilişkin tartışmalar kesintisiz devam ederken, petrol fiyatları da dalgalı bir seyir izledi.

Haftanın ilk işlem gününde 91,05 dolara kadar yükselen Brent petrolün varil fiyatı, perşembe günü 86,09 dolara geriledi. WTI ham petrolün varili ise bu hafta boyunca 81,56 ila 86,28 dolar aralığında seyretti. Dün sabah saatlerinde İsrail'in İran topraklarına yönelik bir saldırı düzenlediğine ilişkin haber akışıyla hızla yukarı yönlü hareketlenen petrol fiyatları, gün içinde bu kazancının büyük bir kısmını geri verdi.

Norveç merkezli bağımsız araştırma kuruluşu Rystad Energy Kıdemli Başkan Yardımcısı Jorge Leon, AA muhabirine, mevcut jeopolitik gerilimin önemli bir risk faktörü olmaya devam ettiğini söyledi. Leon, piyasalarda gözlerin, İsrail'in karşılık olarak tekrar İran'a düzenlediği saldırının tek seferlik bir olay mı yoksa iki bölgesel güç arasında daha geniş bir çatışmayı ateşleyen bir kıvılcım mı olduğunu görmek için Orta Doğu'ya çevrildiğini dile getirdi. İsrail'in İran topraklarına yönelik bir saldırı düzenlediğine ilişkin haber akışının ardından petrol fiyatlarının hızlı bir tepki verdiğini ancak tekrar gerilediğine dikkati çeken Leon, "Bunun geçici bir duraksama mı yoksa İran ile İsrail arasındaki çatışmada yeni bir tırmanışın başlangıcı mı olduğunu değerlendirmek zor olsa da ilk piyasa tepkisi ilkinin daha olası olduğunu gösteriyor." dedi. Leon, en olası senaryonun gerilimin tırmanmayacağına yönelik senaryo olduğuna inandıklarını ancak bunun taraflar arasındaki düşmanlıkların ve silahlı saldırıların sona ereceği anlamına gelmediğini belirterek, İsrail'in bugünkü saldırısında olduğu gibi, bu senaryoda da taraflar arasında iyi ayarlanmış misilleme saldırılarının söz konusu olacağını ifade etti. Taraflardan herhangi birinin yanlış bir hamlesinin halihazırda istikrarsız olan bölgede hızla yeni bir gerilimi tetikleyebilme ihtimalinin asıl risk olduğunu vurgulayan Leon, şunları söyledi: "Kesin olan bir şey varsa, o da jeopolitiğin önümüzdeki günlerde ve haftalarda petrol piyasasında daha da büyük bir rol oynayacağıdır. Bu nedenle, kısa vadede keskin fiyat dalgalanmaları yaşanabilir."

Leon, dünkü saldırının bu dalgalanmalara gösterilebilecek iyi bir örnek olduğunu kaydederek, "Rystad Energy olarak tamamen arz ve talep temellerine dayanarak nisan ayı için Brent petrolün 'adil değerinin' varil başına 83 doların biraz altında olduğunu hesaplıyoruz. Bu da mevcut jeopolitik risk priminin varil başına 5 ila 6 dolar civarında olduğu anlamına geliyor." diye konuştu. Orta Doğu'daki çatışmalarda önemli bir tırmanma olmadığı sürece jeopolitik risk priminin istikrar kazanacağına ve kademeli olarak azalacağına değinen Leon, "Bu iddiamızın iki nedeni var. Bunlardan ilki, OPEC+ grubunun günlük 7 milyon varile yakın, daha önce görülmemiş büyüklükte bir yedek kapasiteye sahip olması. İkincisi ise birkaç hafta sonra, gerçek arz kesintilerinin yokluğunda, jeopolitik yorgunluğun rol oynamaya başlaması." dedi. Bağımsız Petrol Piyasası Analisti Gaurav Sharma da Orta Doğu'da tansiyon düşene kadar petrol fiyatlarının kısa vadede son 6 ayın en yüksek seviyelerinde kalacağını söyledi. Sharma, İran-İsrail cephesindeki son gelişmelere dikkati çekerek, "Durum hızla gelişiyor ancak İsrail'in eylemi kapsam olarak sınırlı ve saldırıdan çok bir uyarı gibi görünüyor. İran da bu olayı önemsiz gibi gösteriyor. Bir tırmanma olmadığı sürece petrol fiyatları mevcut seviyelerde seyredecektir." dedi. Taraflar arasındaki gerilimin daha da tırmandığı senaryoya ilişkin de değerlendirmede bulunan Sharma, "İsrail, İran'ın topraklarına yönelik balistik füze ve insansız hava aracı saldırılarına aynı şekilde karşılık verirse, muhtemelen Brent petrol vadeli işlemlerinin varil başına 85-95 dolar arasında dalgalandığını göreceğiz." ifadesini kullandı. Sharma, petrol piyasasında risk priminin eskisi gibi olmadığını belirterek, ABD, Brezilya, Kanada ve Norveç'in yanı sıra Guyana gibi yeni ihracatçılardan gelen OPEC+ dışı petrolün de fiyatlardaki hareketlilikte etkili olacağını dile getirdi. ●İSTANBUL-AA

FOTOĞRAF: AA

"Boycat" uygulaması her barkod taramasıyla Filistin'e destek sağlıyor

Dünya genelindeki kullanıcılara, Filistin'e bireysel katkıda bulunmanın bir yolunu sunmak isteyen Adil Abbuthalha, kurduğu "Boycat" isimli uygulamayla basit ancak etkili bir araç ortaya koyuyor. İsrail'in Gazze'ye 7 Ekim 2023'ten bu yana sürdürdüğü saldırıları ve 34 binden fazla Filistinliyi katletmesi, ABD'deki Müslüman topluluğu derinden etkiledi. Birçok kişi, Filistin'e katkıda bulunmak için İsrail'in işgalini destekleyen firmaları ve İsrail ürünlerini boykot gibi uzaktan yardım edebilecekleri bir yol arayışına girdi. Bu amaçla hazırlanan uygulamada kullanıcılar, ürünlerin barkodlarını tarattığında, bunların İsrail'i destekleyen şirketlerle işbirliği olup olmadığını ve gereği halinde alternatif ürün önerilerini öğrenebiliyor. 26 yaşındaki Abbuthalha, AA'ya yaptığı açıklamada, "Çoğu zaman hükümetler ve büyük şirketler, değerlerimizle örtüşmüyor ve kendimizi istediğimiz şekilde açıklamamıza izin vermiyor. Bu yüzden, satın alma gücünü insanlara geri veren bu uygulamayı kurduk çünkü hükümetin ve büyük şirketlerin ortak bir dili olduğunu fark ettik, o da para." dedi. İnsanların önemsedikleri davaları desteklemelerine izin verilmesi gerektiği düşüncesini paylaşan Abbuthalha, "Özellikle şu anda Filistin bizim en büyük sorunumuzken, insanların paralarını Filistin'i destekleyen işletmeleri teşvik eden ve İsrail hükümetinin veya İsrailli şirketlerin herhangi bir fayda görmesine izin vermeyen bir şekilde harcamalarını istiyoruz." ifadelerini kullandı. Abbuthalha, uygulamanın, sadece 3 ayda kazandığı 200 binin üzerindeki kullanıcıyla, 4,5 milyon dolardan fazla paranın İsrail'i destekleyen işletmelere gitmesini engellediğini aktardı. Uygulama, yerel toplulukları destekleyen Zoomies isimli özelliği sayesinde, kullanıcıları boykot edilen markalara alternatif olarak yerel restoran, kafe ve marketlere yönlendiriyor. "Örneğin Starbucks, McDonald's gibi zincir işletmeleri boykot etmek istiyorsunuz, o yerlere yol tarifine bile izin vermiyoruz." diyen Abbuthalha, "Size bu işletmeler dışında gidebileceğiniz alternatif işletmeleri gösteriyoruz. Evet, yolun sonunda Starbucks olabilir ama onun yerine 6 metre daha yürürseniz orda destekleyebileceğiniz bir yerel kafe var." diye konuştu. ●İSTANBUL-AA

Belçika, İsrail'e AB pazarında ticari imtiyaz sağlayan anlaşmanın gözden geçirilmesine öncülük edecek

Belçika Başbakan Yardımcısı Petra De Sutter, ülkesinin İsrail'e Avrupa Birliği (AB) pazarında ticari imtiyazlar sağlayan anlaşmanın gözden geçirilmesi girişimine öncülük edeceğini bildirdi. De Sutter, X hesabından federal hükümetin aldığı bir kararı paylaştı. Belçika'nın AB-İsrail ile Ortaklık Anlaşması'nın gözden geçirilmesi girişimine öncülük edeceğini belirten De Sutter, yasa dışı Yahudi yerleşimlerinden ürünlere de gümrük vergisi getirilmesi çağrısı yaptı. De Sutter ayrıca, "Filistin'in Birleşmiş Milletler'e tam üyeliğini destekleyen bir BM karar tasarısına ortak sponsor olacağız." ifadesine yer verdi. ABD, Birleşmiş Milletler Güvenlik Konseyinde (BMGK) Filistin'in BM'ye tam üyeliği istenilen karar tasarısını veto etmişti. İspanya ve İrlanda, Gazze'ye saldırılarını sürdüren İsrail'e AB pazarında birçok imtiyaz tanıyan ticari anlaşmanın acilen gözden geçirilmesini talep etmişti. İspanya Dışişleri Bakanlığından yapılan açıklamaya göre, iki ülkenin liderleri AB Komisyonu Başkanı Ursula von der Leyen'e gönderdikleri ortak mektupta, Gazze'de kötüleşen insani durumdan "derin endişe" duyduklarını ifade ederek AB-İsrail Ortaklık Anlaşması'nda öngörülen insan hakları ve demokratik ilkelere ilişkin yükümlülüklerin İsrail tarafından ihlalinin tespit edilmesi halinde AB'nin "uygun tedbirleri alması" gerektiğini vurgulamıştı. Haziran 2000'de yürürlüğe giren AB-İsrail Ortaklık Anlaşması, İsrail'e AB pazarında birçok imtiyaz tanıyor. AB-İsrail arasındaki ticaret hacmi 2022'de 46,8 milyar avro düzeyine ulaştı ve AB, İsrail'in en büyük ticaret ortağı haline geldi. İspanyol ve İrlandalı liderin de atıfta bulunduğu anlaşmanın ikinci maddesi İsrail'in insan hakları ve demokratik ilkelere saygı duymasını gerektiriyor. ●BRÜKSEL-AA

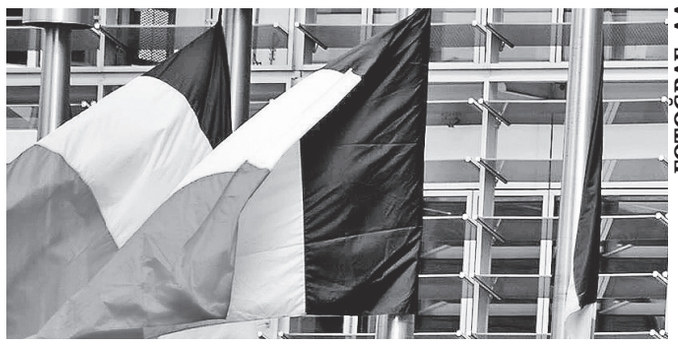

FOTOĞRAF: AA

FOTOĞRAF: AA

Küresel piyasalar ABD'de açıklanacak büyüme verisine odaklandı

Küresel piyasalarda, İsrail ile İran arasındaki gerilimin daha da artabileceği endişesi ve Fed'in gelecek dönem politikalarına ilişkin belirsizliklerle bu hafta karışık bir seyir izlenirken, gözler gelecek hafta ABD'de açıklanacak veriye odaklandı. Enflasyonla mücadele kapsamında Fed'in izleyeceği yol haritasına ilişkin soru işaretleri halihazırda varlık fiyatlamalarını zorlaştırırken, Orta Doğu'da tansiyonun düşmemesi risk algısının önemli derecede yükselmesine neden oluyor. Fed Başkanı Jerome Powell'ın şahin tonlu sözle yönlendirmelerinin ardından bankanın faiz indirimlerine yakın zamanda başlamayacağına ilişkin endişeler arttı. Powell, açıklamalarında son verilerin politika faizinin öngörülenden daha uzun süre yüksek kalabileceği sinyalini verdi. Son verilerin aradıkları güvene ulaşmanın muhtemelen beklenenden daha uzun süreceğini gösterdiğini dile getiren Powell, yüksek enflasyon devam ederse mevcut kısıtlama seviyesini gerektiği kadar koruyabileceklerine dikkati çekti. Analistler, hem ABD'de açıklanan veriler hem de Powell'ın şahin sözle yönlendirmelerinin ardından yatırımcıların temkinli davrandığını belirterek, Orta Doğu'da yüksek seyreden gerilimin de risk iştahını törpüleyen başka bir etken olmaya devam ettiğini ifade etti. Para piyasalarında Powell sonrası, Fed'in faiz indirimine başlama ihtimali haziranda yüzde 16, temmuzda yüzde 41, eylülde ise yüzde 65 ile fiyatlanıyor. Öte yandan, Fed'in yayımladığı Bej Kitap raporunda ülkedeki genel ekonomik faaliyetin, şubat sonundan bu yana "hafif" artış kaydettiği bildirildi. Ekonomik görünümün ihtiyatlı bir şekilde iyimser olduğu belirtilen raporda, birkaç bölgede hem girdi hem de çıktı fiyatlarında kısa vadeli enflasyona yönelik yukarı yönlü riskler algılandığı aktarıldı. ●İSTANBUL-AA

21İTTİFAK06.qxp_Layout 1 20.04.2024 14:34 Page 1

ABD'de perakende zincir ağı kuran Türk mermer firmasının yeni hedefi Avrupa

Türkiye'deki ocaklardan çıkarılan doğal taşı işleyerek ihraç eden ve ABD'de perakende zincir ağı kuran mermer firması, aynı yöntemle Avrupa pazarına da girecek. Türk doğal taşının dünyaya açılan kapısı olan Uluslararası Doğaltaş ve Teknolojileri Fuarı-Marble İzmir'e, ülkenin bu sektördeki önemli firmaları katıldı. Fuarda stant açan Marble Systems Tureks Turunç Madencilik de müşterilerine blok olarak çıkarılan mermeri işlenmiş halde sunuyor. Firmanın başkan yardımcısı Osman Cavit Turunç, AA muhabirine, blok olarak değil de daha çok işlenmiş mermeri 50'den fazla ülkeye ihraç ettiklerini söyledi. Amerika'daki satış ve pazarlama organizasyonun kendilerine ait olduğunu dile getiren Turunç, "Bu ülkede 12 showroom ve 7 depomuz mevcut. Burada gördüğünüz tüm ürünleri Amerika'da görebilirsiniz." diye konuştu. Türk mermerinin önemli ve büyük projelerde yer aldığını vurgulayan Turunç, özellikle New York'taki Trump Tower, Mark Otel gibi çalışmalarda kullanıldığını dile getirdi. Türk mermerinin dünyanın her coğrafyasında kullanılmasını istediklerini anlatan Turunç, şunları söyledi: "Bizim şimdiki esas hedefimiz Avrupa pazarı. İtalya lojistik açısından çok önemli bir nokta. Orada da Verona kentinde bizim şu andaki oluşumlarımızın tamamını bitirdik. Resmi olarak açıldıktan sonra lojistik ve depolarımız Avrupa pazarı için hazırlandı. Mayısın sonuna doğru devreye girmiş olacak. Amacımız Amerika'daki yakaladığımız perakende zincirini Avrupa'da da kurabilmek. Yani büyük miktarlardan ziyade küçük miktarlara da anında taleplere cevap verebilmek. Yani Avrupa pazarını genişletmek amaçlı yaptığımız bir operasyon. Bu şekilde de ülkemiz ekonomisine daha fazla katkı sunmayı amaçlıyoruz." ●İZMİR-AA

Kartlı ödemelerin tutarı martta 1,2 trilyon liraya yaklaştı

Kredi kartları, banka kartları ve ön ödemeli kartlarla mart ayında yapılan ödemelerin sayısı, geçen yılın aynı ayına göre yüzde 25 artarak 1,45 milyar oldu. Kredi kartları, banka kartları ve ön ödemeli kartlarla mart ayında yapılan ödemelerin toplam tutarı, geçen yılın aynı ayına göre yüzde 126 artarak 1 trilyon 181,4 milyar lira oldu. Bankalararası Kart Merkezi verilerine göre, mart itibarıyla Türkiye'de kredi kartı sayısı 121,4 milyon, banka kartı sayısı 192 milyon ve ön ödemeli kart sayısı 93,3 milyon olarak belirlendi. 2023 yılının mart ayıyla kıyaslandığında kredi kartı sayısında yüzde 17, banka kartı sayısında yüzde 10 ve ön ödemeli kart sayısında yüzde 23 artış gerçekleşti. Toplam kart sayısı ise yıllık bazda yüzde 15 artışla 406,7 milyona ulaştı.

Kartlı ödemelerin 991,8 milyar lirası kredi kartlarıyla yapıldı

Kredi kartları, banka kartları ve ön ödemeli kartlarla mart ayında yapılan ödemelerin toplam tutarı, geçen yılın aynı ayına göre yüzde 126 artarak 1 trilyon 181,4 milyar lira oldu. Kartlı ödemelerin 991,8 milyar lirası kredi kartlarıyla 167,8 milyar lirası banka kartlarıyla, 21,8 milyar lirası ön ödemeli kartlarla yapıldı. Yıllık bazda kredi kartıyla ödemelerde yüzde 138, banka kartıyla ödemelerde yüzde 71, ön ödemeli kartlarla ödemelerde yüzde 157 artış oldu. Kredi kartları, banka kartları ve ön ödemeli kartlarla mart ayında yapılan toplam ödeme sayısı, geçen yılın aynı ayına göre yüzde 25 artarak 1,45 milyara ulaştı.

Sayısal olarak kartlı ödemelerin 817,7 milyonu kredi kartlarıyla yapılırken 518,2 milyon ödemede banka kartları, 116,9 milyon ödemede ise ön ödemeli kartlar kullanıldı. Kredi kartlarıyla yapılan ödeme sayısında yüzde 27, banka kartlarıyla ödeme sayısında yüzde 15, ön ödemeli kartlarla yapılan ödemelerin sayısında ise yüzde 59 artış oldu. İnternetten kartla yapılan ödemelerin tutarı, martta geçen yılın aynı ayına kıyasla yüzde 135 artarak 355 milyar liraya çıktı. Tutar bakımından internetten yapılan kartlı ödemelerin toplam içindeki payı yüzde 30 oldu.

FOTOĞRAF: AA

İnternetten kartlı ödeme sayısı ise geçen yılın aynı ayına göre yüzde 20 artarak 219,6 milyona yükseldi. İnternetten yapılan kartlı ödeme sayısının toplam ödeme sayısı içindeki payı yüzde 16 olarak kayıtlara geçti. Kartlarla yapılan temassız ödeme sayısı yıllık bazda yüzde 38 artarak 916 milyon oldu. Temassız ödeme tutarı ise geçen yılın aynı ayına göre yüzde 155 artışla 327,2 milyar lira olarak hesaplandı. Mart ayında mağaza içi her 5 kartlı ödemeden yaklaşık 4'ü temassız yapıldı. ●İSTANBUL-AA

Türk müteahhitlik sektörünün gözü Kalkınma Yolu Projesi'nde

Türkiye Müteahhitler Birliği (TMB) Başkanı Erdal Eren, Kalkınma Yolu Projesi'nde Türkiye ve Irak makamlarının işbirliği yaptığını belirterek, projenin tamamını Türk müteahhitleri olarak yapmaya talip olduklarını söyledi.

Türkiye Müteahhitler Birliği (TMB) Başkanı Erdal Eren, umhurbaşkanı Recep Tayyip Erdoğan'ın 22 Nisan'da gerçekleştirilmesi planlanan Irak ziyareti öncesinde sektörün bu ülkedeki hedeflerine yönelik değerlendirmelerde bulundu. Irak'ın, Suudi Arabistan'la birlikte Türk müteahhitler için önemli hedef ülkelerden olduğuna işaret eden Eren, Cumhurbaşkanı Erdoğan'ın Irak'a ziyaretinin bu açıdan önem taşıdığını ve kendilerinin de heyette yer alacağını söyledi. Eren, Irak'ta önceki yıllarda yaşanan siyasi sorunlar nedeniyle hükümet kurulamadığını ve bu nedenle ülkeye yeni yatırım yapılamadığını dile getirerek, hükümetin kurulmasının ardından Ticaret Bakanı Ömer Bolat öncülüğündeki müteahhitlik heyeti olarak Bağdat'a gittiklerini ve burada ilgili makamlarla görüşmeler gerçekleştirdiklerini anlattı. Irak'ta yapılmayı bekleyen büyük yatırımlar olduğuna ve bunların başında Kalkınma Yolu Projesi'nin bulunduğuna dikkati çeken Eren, "Bu projeyle, Basra Körfezi'nde yeni yapılan limandan Türkiye sınırında yeni açılacak Ovacık Sınır Kapısı'na kadar 1200 kilometrelik otoyol ve 1200 kilometrelik demir yolu ağı yapılacak." diye konuştu. Eren, Süveyş Kanalı'nda yaşanan sorundan dolayı uluslararası ticaret yapan gemilerin Afrika kıtasını dolaşarak Avrupa'ya ulaşabildiği söyledi.

FOTOĞRAF: AA

Kalkınma Yolu Projesi'nin gerçekleşmesi halinde ticaretin, Basra Körfezi ile Irak ve Türkiye üzerinden demir ve kara yoluyla sağlayacağını belirten Eren, şunları kaydetti: "Bunun hem Irak'a hem Türkiye'ye ekonomik ve stratejik olarak çok önemli getirisi olacak. Devletimizin bu projede Irak'a tecrübelerini aktarması için Karayolları ve TCDD genel müdürlüklerimiz Iraklı makamlarla işbirliği yapıyor. Ben de geçen yıldan beri Iraklı yetkili makamlara direkt teklif etmiştim. Kalkınma Yolu Projesi'nin tamamını Türk müteahhitleri olarak yapmaya talibiz, projenin tamamını yapabileceğimizi Türkiye'de yaptığımız otoyollar, köprüler ve demir yollarıyla çok kolaylıkla gösterebiliyoruz."

"Konut sektörü için çok büyük pazar açılacak"

Eren, Kalkınma Yolu Projesi'nin diğer getirilerine de dikkati çekerek, "Proje, Irak'ta başka projelere de kapı açacak görünüyor çünkü bu projenin güzergahı boyunca yeni şehirler, yerleşim yerleri yapmak istiyorlar, konut sektörü için çok büyük pazar açılacak. 100'e yakın yeni hastane yapmak istiyorlar, binlerce okula ihtiyaçları olacak. O nedenle ben Irak'ta Türk inşaat sektörüne çok büyük bir kapı açılacağını düşünüyorum. Sayın Cumhurbaşkanımızın yapacağı bu ziyaret ve bizlerle beraber yapacağı toplantıdan çok olumlu sonuçlar alınacağını düşünüyorum." diye konuştu. Kalkınma Yolu Projesi'nin ortalama 5 milyar dolarlık finansmana ihtiyacı olduğunu belirten Eren, bu konuda Birleşik Arap Emirlikleri, Katar, Suudi Arabistan ve diğer ülkelerin de finansman sağlamak üzere Iraklılarla görüştüğünü söyledi. Eren, Irak'ın hastane ve okul gibi altyapı ihtiyaçlarına para harcamayı düşündüğünü aktararak, "Irak, geçmişten beri bizim büyük bir pazarımız. Irak'ta şimdiye kadar yaklaşık 35 milyar dolarlık iş yapmış durumdayız. Sanıyorum 1100'ün üstünde proje tamamlamışız ama son yıllarda yatırımlar durunca ara verilmişti. Şimdi bu yatırımların üstüne hiç değilse yaklaşık 700-800 milyar dolara varan yatırımlar olacağını düşünüyorum. Bunun içinde de Türk firmaları olarak mutlaka yer almamız lazım." dedi. Son dönemde Türk bakanların bu ülkeye yönelik ziyaretlerini anımsatan Eren, "Irak Hükümeti, hem ticari hem müteahhitlik anlamında yüzünü yukarıya yani Türkiye'ye dönme kararında. Kendi Başbakanlarının ağzından ben şahsen duydum. Dolayısıyla ben Irak'ı çok önemsiyorum." değerlendirmesinde bulundu. Rusya-Ukrayna Savaşı'ndan dolayı müteahhitlik sektörünün en büyük pazarı olan Rusya'nın daraldığına işaret eden Eren, bu pazarda oluşan açığı Suudi Arabistan ve Irak'ta yapılacak yeni projelerle kapatmayı ümit ettiklerini söyledi. Eren, meslektaşlarına hedef ülke olarak Irak ve Suudi Arabistan'ı gösterdiğini belirterek, şunları kaydetti: "Biz en önemli misyon olarak başka ülkelerin kaynaklarından, bütçelerinden Türk insanına, mühendisine ve işçisine istihdam sağlama sorumluluğunu yerine getirmeye çalışıyoruz. Uluslararası müteahhitlik sektörü olarak Türk inşaat malzemelerine yeni ihracat kapısı açmaya çalışıyoruz. Bu amacımızla ilgili olarak devletimizin, bankalarımızın desteğiyle çözülmesi gereken teminat mektubu, kredi gibi sorunlar var. O konularda alacağımız destekle de mutlaka hedeflerimizi daha ileriye götüreceğiz." ●ANKARA-AA

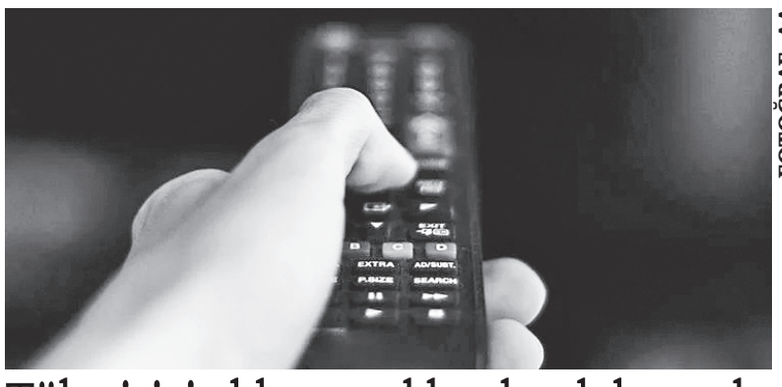
FOTOĞRAF: AA

Tüketiciyi aldatan reklamlar dolayısıyla bu yıl 94,1 milyon lira ceza kesildi

Ticaret Bakanlığından yapılan açıklamada, tüketicileri aldatan, yanıltan, tecrübe ve bilgi eksikliklerini istismar eden reklamlar ile haksız ticari uygulamaların incelendiği bildirildi. Kurulca nisan ayı toplantısında görüşülen 161 dosyadan 139'unun mevzuata aykırı bulunduğu belirtilen açıklamada, söz konusu reklam ve ticari uygulamalar hakkında durdurma cezası ile 28 milyon 884 bin 143 lira idari para cezası uygulanmasına karar verildiği aktarıldı. Açıklamada, Kurulun, yılın ilk 3,5 ayında ise 639 dosya hakkında görüş ve değerlendirmelerde bulunduğuna işaret edilerek, aldatıcı reklam veya haksız ticari uygulama olduğu tespit edilen 554 dosya hakkında durdurma cezasının yanı sıra 94 milyon 139 bin 110 lira idari para cezası uygulanmasına karar verildiği bildirildi. Son toplantının gündem konusunun tüketicileri yanıltan indirimli satış reklamları olduğu belirtilen açıklamada, çok sayıda üründe çeşitli oranlarda indirim yapılacağının ilan edildiği satış kampanyalarının, Türkiye'de de çokça tercih edilen bir pazarlama yöntemi olduğuna işaret edildi. Açıklamada, çeşitli ürünlere uygun koşullarla ulaşabilmeye olanak sağlayan çevrim içi alışveriş kanallarının yaygınlaşmasıyla indirim kampanyalarının sıklaştığı, çeşitlendiği ve bununla çeşitli tüketici mağduriyetlerinin de arttığı ifade edildi. Tüketicileri aldatan, yanıltan, gerçekte olduğundan daha fazla indirim yapılıyormuş algısı oluşturulan indirimli satış reklamları ve uygulamaları hakkında incelemelere devam edildiğine dikkat çekilen açıklamada, şunlar kaydedildi: "Nisan ayı kurul gündeminde görüşülerek karara bağlanan dosyalarla birlikte yılın ilk dört ayında Reklam Kurulu tarafından 51 indirimli satış dosyası hakkında durdurma cezası ve 11 milyon 457 bin 805 lira idari para cezası uygulanmasına karar verildi." ●ANKARA-AA

İstanbul Havalimanı'nda 'Spotter Alanı' yeniden açıldı

Avrupa'nın en yoğun havalimanı olan İstanbul Havalimanı işletmecisi İGA tarafından 2021 yılında havacılık fotoğrafçılığına ilgi duyanlar için faaliyete geçirdiği Türkiye'nin ilk resmi Spotter Alanı, yaz sezonunun başlamasına sayılı günler kala yeniden açıldı. Havacılık ya da uçak fotoğrafçılığı olarak tabir edilen "spotting" tüm dünyada hobi amaçlı icra edilirken meraklılarının sayısı her geçen artıyor. Türkiye'de ilk kez kurulan İstanbul Havalimanı'ndaki spotter alanı ise "Pist 1" ve "Hava Trafik Kontrol Kulesi"ni gören hakim bir noktada yer alıyor. Uçakları yakından görmek ve hava trafik kontrol kulesini fotoğraflamak isteyenler, internet adresi üzerinden başvuru yapabilecek. Başvuruların haftalık değerlendirileceği sistemde alana girişler geçici apron kartıyla gerçekleştirilecek. Havacılık fotoğrafçıları, bugünden itibaren iki haftada bir cumartesi günleri seyir terasının keyfini çıkartabilecek. Geçtiğimiz yıl Spotter Alanı'nı ziyaret eden toplam kişi sayısının 546 olduğu belirtildi. ●İSTANBUL-DHA

FOTOĞRAF: DHA

FOTOĞRAF: AA

Enginarın üretim üssü İzmir'de üreticinin hasat mesaisi arttı

Türkiye'de enginar üretiminin yüzde 30'unun yapıldığı İzmir'de nisan ve mayıs ayları hasat yoğunluğuyla geçecek. Ilık iklim sebzesi olan enginar, ağırlıklı olarak Ege ve Marmara bölgelerinde üretiliyor. Zeytinyağlı olarak sofraları lezzetlendiren enginar, içeriğindeki A ve C vitaminlerinin yanında kalsiyum, potasyum, demir, manganez ve fosfor gibi çeşitli mineralleri barındırması nedeniyle sağlık açısından da tercih ediliyor. Ülke enginar üretiminin yüzde 30'unu karşılayan İzmir'de, enginar hasadı şubat gibi başlasa da nisan ve mayıs aylarında yoğunlaşıyor. Hasat, hazirana kadar devam ediyor. Kentte, coğrafi işaretle tescilli sakız enginarının yanında Bayrampaşa cinsi ve melez enginar da ekiliyor. Kent genelinde 8 bin dekar alanda yetiştirilen enginar üretimi daha çok Çeşme, Urla, Seferihisar, Torbalı ve Karaburun ilçelerinde yapılıyor. Bu sezon verimi etkileyecek olumsuz hava koşullarının yaşanmadığı enginarda, geçen yıl olduğu gibi yaklaşık 11 bin tonluk üretim bekleniyor. İzmir Tarım ve Orman Müdürü Mustafa Şahin, AA muhabirine, enginarın yenmek için en uygun döneminin bahar ayları olduğunu, o nedenle hasadın nisan ve mayısta yoğunlaştığını söyledi. Enginarın ağırlık olarak taze tüketildiğini, dondurularak ya da salamura şeklinde de tercih edildiğini dile getiren Şahin, "İzmir, Türkiye'deki en önemli enginar üretim merkezlerinin başında yer alıyor. Sakız enginarı olarak coğrafi işaret almış, tescillenmiş bir çeşidimiz var. İzmir'de enginarın yetiştiği alanlar birbirine çok yakın alanlar. Urla, Seferihisar, Çeşme hemen hemen hepsi aynı iklim yapısına sahip. Çok yoğun el emeği isteyen bir ürün." diye konuştu. ●İZMİR-AA

21İTTİFAK07.qxp_Layout 1 20.04.2024 17:23 Page 1

Türkiye, Azerbaycan ile Ermenistan'ın 4 köyün iadesi konusunda uzlaşmasından memnun

Dışişleri Bakanlığı, Azerbaycan-Ermenistan Sınır Belirleme Komisyonunda 30 yıldır işgal altında bulunan 4 köyün Azerbaycan'a iadesi konusunda varılan uzlaşmanın, "nihai barış anlaşmasının imzalanması yolunda önemli bir adım" olduğunu bildirdi. Bakanlıktan yapılan yazılı açıklamada, Azerbaycan-Ermenistan Sınır Belirleme (Delimitasyon) Komisyonunun dünkü toplantısında, 30 yıldır işgal altında bulunan 4 köyün Azerbaycan'a iadesi ve sınır belirleme çalışmalarının devamı konusunda varılan uzlaşmanın memnuniyetle karşılandığı belirtildi. Açıklamada, "Doğrudan görüşmeler aracılığıyla kaydedilen bu olumlu gelişme, nihai barış anlaşmasının imzalanması yolunda önemli bir adımdır." ifadesi kullanıldı. Azerbaycan Başbakan Yardımcısı Şahin Mustafayev ile Ermenistan Başbakan Yardımcısı Mher Grigoryan başkanlığındaki sınır belirleme komisyonlarının 8'inci toplantısı, iki ülke sınırında yapılmıştı. Görüşmeye ilişkin Azerbaycan tarafından yapılan yazılı açıklamada, komisyonların bazı hususlarda mutabakata vardığı kaydedilmişti. Mutabakata göre, Azerbaycan'ın Gazah ili yönündeki sınır, Sovyetler Birliği'nin çöküşü sırasında mevcut olan sınıra uygun belirlenecek. Hat, Bağanis (Ermenistan)-Bağanis Ayrım (Azerbaycan), Voskepar (Ermenistan)-Aşağı Eskipara (Azerbaycan), Kirants (Ermenistan)-Heyrimli (Azerbaycan) ve Berkaber (Ermenistan)-Kızılhacılı (Azerbaycan) köyleri arasından geçecek. Bu durum, Ermenistan'ın 1. Karabağ Savaşı'nda işgal ettiği Bağanis Ayrım, Aşağı Eskipara, Heyrimli ve Kızılhacılı köylerini Azerbaycan'a iade edeceği anlamına geliyor. ●ANKARA-AA

FOTOĞRAF: AA

Türkiye-Irak ilişkileri son dönemdeki üst düzey ziyaretlerle pekişiyor

Irak ve Türkiye arasında son dönemde terörle mücadele, enerji, sağlık, tarım, ulaştırma ve su gibi çok boyutlu alanlarda ikili ilişkileri güçlendiren üst düzey ve kapsamlı ziyaretler gerçekleştirildi.

Cumhurbaşkanı Recep Tayyip Erdoğan'ın 22 Nisan'da gerçekleşmesi beklenen Irak ziyareti öncesi, iki ülkenin karşılıklı temaslarında yoğun bir artış yaşandığı görülüyor. Tarafların karşılıklı ziyaretlerinde Cumhurbaşkanı, Başbakan, Meclis Başkanları, Dışişleri, Savunma, Ulaştırma ve Ticaret Bakanlıklarının yanı sıra Genelkurmay Başkanı ve Milli İstihbarat Teşkilatı (MİT) Başkanı gibi üst düzey mevkilerde görüşmeler yapıldı. Irak Başbakanı Muhammed Şiya es-Sudani, beraberindeki üst düzey heyetle 21 Mart 2023'te Ankara'ya gerçekleştirdiği resmi ziyarette Cumhurbaşkanı Erdoğan ile bir araya geldi ve heyetler arası görüşmeler de yapıldı. İkilinin ortak basın toplantısında, Cumhurbaşkanı Erdoğan, "Iraklı kardeşlerimizden beklentimiz, PKK'yı terör örgütü olarak tanıması ve topraklarını bu eli kanlı terör örgütünden temizlemesidir." ifadesini kullandı. Sudani ise "Bizler tüm (Türk) kardeşlerimiz, iş adamlarıyla ve yatırımcılarla ciddi projeleri hayata geçirme arzusundayız." diyerek, Cumhurbaşkanı Erdoğan'a Irak hükümeti ve halkı adına su sorununun çözümüne yönelik talimatlarından dolayı müteşekkir olduklarını aktardı.

Irak Petrol Bakanı Hayyan Abdulgani, resmi temaslarda bulunmak üzere 21 Ağustos 2023'te Ankara'ya resmi ziyarette bulundu. Abdulgani'nin, Enerji ve Tabii Kaynaklar Bakanı Alparslan Bayraktar ile yaptığı görüşmede enerji ve petrol alanındaki işbirliği ele alındı. Iraklı Bakan Türkiye'de temaslarda bulunduğu sırada, göreve geldikten sonra ilk defa Irak'ı ziyaret eden Dışişleri Bakanı Hakan Fidan da 22-24 Ağustos 2023 tarihleri arasında Bağdat'ta resmi temaslarda bulundu. Bakan Fidan, Bağdat'ta Irak Cumhurbaşkanı Abdullatif Reşit, Irak Başbakanı Muhammed Şiya es-Sudani, Irak Dışişleri Bakanı Fuad Hüseyin, Irak Temsilciler Meclisi Başkanı Muhammed Halbusi, Irak Savunma Bakanı Sabit Bişar, Irak Egemenlik İttifakı Lideri Hamis Hançer, Fetih İttifakı Lideri Hadi Amiri, Ulusal Hikmet Akımı Lideri Ammar Hekim, eski Başbakan ve Kanun Devleti Koalisyonu lideri Nuri el-Maliki, Haşdi Şabi Komisyonu Başkanı Falih el-Feyyad, Irak Türkmen Cephesi Başkanı Hasan Turan ve Irak'taki Türkmen Toplumunun önde gelenleriyle bir araya geldi. Fidan, Bağdat'ın ardından gittiği Erbil'de de Irak Kürt Bölgesel Yönetimi (IKBY) Başkanı Neçirvan Barzani, IKBY Başbakanı Mesrur Barzani, Kürdistan Demokrat Partisi (KDP) Başkanı Mesut Barzani, IKBY Başbakan Yardımcısı Kubat Talabani, KİB Genel Sekreteri Selahaddin Bahaddin ile bir araya geldi ve Irak Türkmen Cephesi Erbil İl Başkanlığı'nı ziyaret etti. Fidan'ın Bağdat ve Erbil'de yaptığı görüşmelerde Kalkınma Yolu Projesi, ekonomi, terörle mücadele, su ve Irak'ın yeniden imarı, altyapı ve üstyapı projeleri gibi konular ele alındı.

Ticaret Bakanı Ömer Bolat'ın 29 Ağustos 2023'te resmi ziyaret gerçekleştirdiği Irak'ın başkenti Bağdat'taki temaslarında, Kalkınma Yolu Projesi'nin yanı sıra Türkiye ile Irak arasında yeni bir sınır kapısı açılması hususları ele alındı. Bolat yaptığı ziyaret kapsamında Irak Cumhurbaşkanı Abdullatif Reşit, Irak Başbakanı Muhammed Şiya es-Sudani, Irak Başbakan Yardımcısı ve Planlama Bakanı Muhammed Ali Temim, Irak Ticaret Bakanı Atir Davud Selman el-Greyri, Irak İmar, İskan, Belediyeler ve Kamu İşleri Bakanı Bengin Rekani ve Irak Ulaştırma Bakanı Rezzak Miheybis ile resmi görüşmeler yaptı. Ziyarette, Kalkınma Yolu Projesi'nin yanı sıra Türkiye ile Irak arasında yeni bir sınır kapısı açılması hususları ele alındı. Ulaştırma ve Altyapı Bakanı Abdulkadir Uraloğlu, 30 Eylül 2023'te Irak'ın başkenti Bağdat'ta Irak Başbakanı Muhammed Şiya es-Sudani ve Iraklı mevkidaşı Rezzak Muheybes es-Sadavi ile görüştü. Bakan Uraloğlu, Iraklı Bakan Sadavi ile Kalkınma Yolu Projesi'nin ne kadar hızlı hayata geçirilebileceğini ve projenin önündeki süreçlerin daha hızlı nasıl aşılabileceği noktasında görüş alışverişinde bulunduklarını söyledi. Milli İstihbarat Teşkilatı (MİT) Başkanı İbrahim Kalın, ocak ayında birer hafta arayla Bağdat ve Erbil'e resmi ziyaret gerçekleştirdi. Kalın, Bağdat'a gerçekleştirdiği ziyarette, Irak Cumhurbaşkanı Abdullatif Reşid ve Irak Başbakanı Muhammed Şiya es-Sudani'nin yanı sıra Şii ve Sünni gruplar ve Türkmen temsilcilerle görüştü. ●BAĞDAT-AA

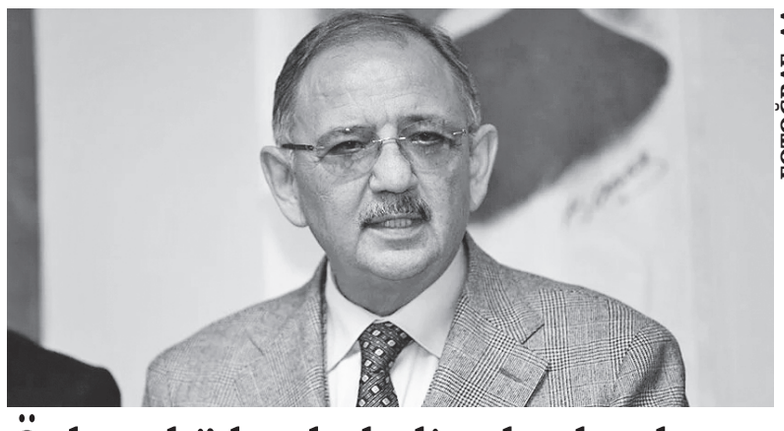
FOTOĞRAF: AA

Özhaseki'den belediye başkanlarına "KENTSEL DÖNÜŞÜM" ÇAĞRISI

Çevre, Şehircilik ve İklim Değişikliği Bakanı Özhaseki, i, 31 Mart Mahalli İdareler Genel Seçimleri'nde yeniden seçilen Kayseri Büyükşehir Belediye Başkanı Memduh Büyükkılıç'a hayırlı olsun ziyaretinde bulundu. Burada konuşan Özhaseki, 5 üniversiteye sahip, sanayi ve ticaret şehri kentte sağlıkta her türlü imkana ulaşılabildiğini, kültürde, sanatta ve sporda da en üstte olma mücadelesi verildiğini, bunların hepsinin bir gayretin ürünü olduğunu belirtti. Seçimlerin bittiğini ve geçim döneminin başladığını ifade eden Özhaseki, "Bundan sonra iyi şeyler söyleyeceğiz, iyi hayaller kuracağız, iyi hedefler koyacağız. Bu şehri büyütme, geliştirme ve içinde yaşayan insanların tamamının müreffeh olabileceği, mutlu olabileceği bir ortam oluşturabilmek adına gayret edeceğiz." diye konuştu. Bir gazetecinin, Tokat'ta yaşanan depremi hatırlatması üzerine Özhaseki, bir deprem ülkesi olan Türkiye'nin bu gerçeği bilerek hareket etmesi gerektiğini belirtti. Bilim insanlarına göre şu anda kırılmamış 500'e yakın fay hattı bulunduğunu aktaran Özhaseki, "Ülkenin her bir köşesi kendini emin görüp 'bizim burada bir şey olmaz, zaten baktığımız eski haritalarda burası üçüncü derece, dördüncü derece gözüküyor' gibi bir hayale kapılmasın. Her tarafta her an deprem olabilir. Bu gerçekliği bilerek hareket edelim. Her ne yapıyorsak bu gerçekliğe uygun şekilde yapacağız. Evlerimizi depreme dayanıklı yapacağız, iş yerlerimizi depreme dayanıklı yapacağız. Geçmişten kalan konutlarımızın ve iş yerlerimizin yenilenmesi için de kentsel dönüşüm projelerimizi durmadan açıklıyoruz." ifadelerini kullandı. Seçimlerin bittiğini, belediye başkanlarının göreve başladığını belirten Özhaseki, şöyle konuştu: "Benim onlardan ricam, lütfen kentsel dönüşüm yapacak şekilde şehirlerinin depreme dayanıksız bölgelerinde hazırlıklar yapsınlar, gelsinler, kapı sonuna kadar açık. Hangi partili olursa olsun A'dan Z'ye aklınıza gelen bütün partiler gelsin, kentsel dönüşüm yapmak istediklerinde, çalışma yapmak istediklerinde elimizden ne geliyorsa yapacağız. Çünkü deprem geldiğinde, evlerimizi, iş yerlerimizi yıktığında kimseye cinsiyet sormuyor, hangi millettensin diye sormuyor, ırkını sormuyor, dinini, imanını, mezhebini sormuyor. En sevdikleriyle beraber alıp götürüyor. Böyle bir ortamda bizim adeta seferberlik ilan ederek bu konuları hassasiyetle çalışmamız gerekiyor." ●KAYSERİ-AA

Dışişleri Bakanı Fidan: Mısır ve Türkiye'nin işbirliği halklarımızın ve bölgemizin fevkalade yararınadır

Dışişleri Bakanı Hakan Fidan, "Mısır ve Türkiye'nin işbirliği halklarımızın ve bölgemizin fevkalade yararınadır. Biz de iki ülke olarak bu anlayışla ilişkilerimizi daha da ileri taşıma iradesini ortaya koyduk." dedi. Bakan Fidan, "Mısır ve Türkiye'nin işbirliği halklarımızın ve bölgemizin fevkalade yararınadır. Biz de iki ülke olarak bu anlayışla ilişkilerimizi daha da ileri taşıma iradesini ortaya koyduk." diye konuştu. Cumhurbaşkanı Recep Tayyip Erdoğan'ın şubatta Kahire'ye yaptığı ziyarette bu yöndeki iradenin liderler düzeyinde ortaya koyulduğunu dile getiren Fidan, Kahire'de Yüksek Düzeyli Stratejik İşbirliği Konseyinin yeniden tesisine ilişkin ortak bildirinin imzalandığını hatırlattı. Fidan, Mısır Cumhurbaşkanı Abdülfettah es-Sisi'nin Yüksek Düzeyli Stratejik İşbirliği Konseyi toplantısı vesilesiyle Türkiye'yi ziyaret etmesinin gündemde olduğunu kaydetti. İsrail-İran geriliminin bölgeye olası etkilerinin sorulması üzerine Fidan, "İsrail'in Filistin topraklarını işgali ve Batı'nın buna kayıtsız şartsız destek vermesi Orta Doğu'daki istikrarsızlık probleminin başlıca nedenlerinden biridir." şeklinde konuştu. Bu olmadığı takdirde bölgedeki gerilimin artmaya devam edeceğine dikkati çeken Fidan, "Eğer bu kriz hak ettiği şekilde çözülmezse, Filistinlilerin hak ettiği devlet, bağımsızlık ve egemenlik verilmezse bu türden krizler bölgemizde artarak devam edecektir." dedi. "Diğer ülkeler şöyle bir lüks içine girmesinler. 'Bunlar sadece Orta Doğu'da olacak, bize bir etkisi olmayacak' diye hiçbir şey içerisine girmesinler." diyen Fidan, Filistin konusunda olan her şeyin küresel fay hatlarını tetiklediğini, burada olan bir şeyin dünyanın her yerini etkilediğini bildirdi. Mısırlı mevkidaşı Şukri ile Yüksek Düzeyli Stratejik İşbirliği Konseyinin toplantısının hazırlıklarını ele alma imkanı bulduklarını söyleyen Fidan, "İkili gündemimizdeki konuları ayrıntılı şekilde görüştük. Özellikle ticaret ve ekonomi işbirliğimizin en güçlü boyutlarından birini oluşturmakta. Mısır'daki yatırımlarımız halihazırda 3 milyar doları bulmuş durumda. Aramızdaki ticaret hacmi ise yaklaşık 8 milyar seviyesinde." ifadelerini kullandı.

Fidan, Cumhurbaşkanı Recep Tayyip Erdoğan'ın şubatta Mısır'ın başkenti Kahire'ye yaptığı ziyarette, ortaya 15 milyar dolarlık bir hedef konulduğunu belirterek "Serbest ticaret anlaşmamızın kapsamını genişleterek ve limanlarımız arasında Ro-Ro seferlerini tekrar başlatarak bu hedefe ulaşmayı planlıyoruz." diye konuştu. İki ülkenin savunma sanayisi alanındaki ilişkilerinin de gittikçe güçlendiğini belirten Fidan, "LNG (sıvılaştırmış doğal gaz) ve nükleer enerji başta olmak üzere enerji alanında da geniş bir imkan, işbirliği imkanı olduğunu düşünmekteyiz." değerlendirmesinde bulundu. Fidan, görüşmede, bölgesel konuların da ele alındığını söyleyerek "Bunların başında Gazze konusu gelmekte. Sayın Şukri ile hem İslam İşbirliği, Arap Ligi'nin ortak oluşturduğu temas grubu vasıtasıyla hem de ikili diyaloğumuz vasıtasıyla Gazze meselesi üzerine çok düzenli bir koordinasyon ve istişare mekanizması aramızda bulunmakta. Krizin başından beri düzenli şekilde beraber çalışmakta ve koordine etmekteyiz." dedi. Gazze'deki durumun "vehametinin" ve yapılması gerekenlerin altını çizdiklerini vurgulayan Fidan, "Hangi diplomatik adımlar atılabilir? Hangi insani yardımlar konusunda neler yapılabilir? Uzun vadeli iki devletli çözüm konusunda hangi yöntemlere başvurulabilir? Bu konuları ayrıntılı görüştük." dedi. Öte yandan, Türkiye ve Mısır arasında önemli işbirliği alanları olan ve bölgesel sorunları teşkil eden Libya, Sudan, Somali ve Etiyopya sorunlarının da masaya yatırıldığını söyleyen Fidan, "Libya'da Mısır ve Türkiye olarak ve diğer bölge ülkeleriyle Libya'nın bütünlüğüne ve istikrarına beraber nasıl katkıda bulunuruz, bu konuda nasıl daha düzenli çalışabiliriz, hangi türden teklifleri hayata geçirebiliriz, bunları kendi aramızda istişare etme imkanımız oldu. Aldığımız kararla da bunları daha düzenli bir şekilde görüşmeyi hedefliyoruz." ifadelerini kullandı. Dışişleri Bakanı Fidan, Sudan'da devam eden iç savaşın nasıl durdurulabileceğini, bölgesel etkilerini, ileriye dönük çözüm planlarını ve devam eden müzakere sürecini masaya yatırdıklarını belirterek "Bu konuda da beraber istişarelerimizi artırma ve çalışma kararını aldık. Somali ve Etiyopya arasında başlayan, özellikle Somali'nin toprak bütünlüğünü tehdit eden yeni sorun alanını da yine beraber görüştük. Burada Somali'nin toprak bütünlüğüne ve egemenliğine olan bağlılığımızı teyit ettik. Türkiye ve Mısır olarak ve bu konuda aradaki siyasal görünen şu anki ihtilafın bir çatışmaya dönüşmeden ne türden adımlar atılabilir bu konuda görüş alışverişinde bulunduk." diye konuştu. ●İSTANBUL-AA

21İTTİFAK08.qxp_Layout 1 20.04.2024 13:55 Page 1

Milli Savunma Bakanı Güler, şehit ve gazi çocuklarıyla bir araya geldi

Milli Savunma Bakanı Yaşar Güler, 23 Nisan Ulusal Egemenlik ve Çocuk Bayramı dolayısıyla şehit ve gazi çocukları ile bir araya geldi.

FOTOĞRAF: AA

Milli Savunma Bakanlığından yapılan açıklamaya göre, Bakanlığa davet edilen şehit ve gazi çocukları ile yakından ilgilenen Bakan Güler, her biriyle tek tek sohbet etti. Şehit ve gazilerin emaneti çocukların 23 Nisan Ulusal Egemenlik ve Çocuk Bayramı'nı kutlayan Güler, "Bundan bir asır önce ülkemizin bir kısmı işgal edilmişti. Ama kahraman atalarımız, bu zor zamanlarda Milli Mücadele'yi başlattı ve Türkiye Büyük Millet Meclisini kurdu. İşte sizler için özel bir gün olan 23 Nisan, aynı zamanda Türkiye Büyük Millet Meclisi'nin de açıldığı gündür. Başta Gazi Mustafa Kemal Atatürk olmak üzere atalarımız, Meclis vasıtasıyla yürüttükleri Milli Mücadele sayesinde, vatanımızı işgalden kurtarıp Cumhuriyetimizi kurdular." ifadesini kullandı.

Ülkede bugün özgürce yaşanıyorsa bunda en büyük payın, şehit ve gazilere ait olduğunu vurgulayan Güler, şunları kaydetti: "Bizler de onların emaneti olan aziz vatanımızı korumak ve kollamak için elimizden gelen her şeyi yapıyoruz.

Sizler de geçmişi zaferlerle dolu şanlı tarihimizi çok iyi bilmeli, ileride ülkemize hizmet edebilmek için kendinizi en iyi şekilde yetiştirmelisiniz. Çünkü sizler, tarihte olduğu gibi bugün de vatan topraklarını korumak ve savunmak için cesaretle ve fedakarca görevini yaparken şehit ve gazi olan kahramanlarımızın evlatlarısınız. Şehit ve gazilerimizin en kutsal emaneti ve canımızdan bir parça olan sizleri çok seviyoruz. Kocaman yüreğinizle, bugünün çocukları yarının büyükleri olarak geleceğimizin teminatı, asil milletimizin en güzide bireylerisiniz.

Devletimiz, siz değerli çocuklarımıza daha iyi bir gelecek hazırlamak, iyi şartlarda eğitim almanızı sağlamak için tüm imkanlarını seferber ediyor. Çünkü sizler, geleceğimizin güvencesi, yaşama sevincimizsiniz. Bakanlık olarak daima yanınızdayız. Sizlere ve değerli ailelerinize her konuda destek olmaya devam edeceğiz. Biz, büyük bir aileyiz. Sevinçte ve kederde bir ve beraberiz. Bu duygu ve düşüncelerle başta Gazi Mustafa Kemal Atatürk ve silah arkadaşlarını, şanlı tarihimizdeki nice zaferleri bizlere armağan eden aziz şehitlerimizi minnet ve rahmetle, kahraman gazilerimizi şükranla anıyor, siz değerli evlatlarımıza sağlık, başarı ve esenlikler diliyorum."

Kabulde, Milli Savunma Bakan Yardımcısı Alpaslan Kavaklıoğlu da hazır bulundu. ●ANKARA-AA

Mehmet Güllüoğlu: Tanzanya birçok alanda yatırım imkanı sunuyor

Türkiye'nin Darüsselam Büyükelçisi Mehmet Güllüoğlu, Tanzanya'nın birçok alanda yatırım imkanı sunduğunu belirterek bu ülkenin, Doğu ve Güney Afrika pazarı için geçiş noktası olduğunu söyledi. Büyükelçi Güllüoğlu, Dış Ekonomik İlişkiler Kurulu (DEİK) tarafından İstanbul'da düzenlenen Türkiye-Tanzanya İş Forumu'nda, AA muhabirine açıklamalarda bulundu.

Türkiye'nin 2009'da Tanzanya'da büyükelçilik açtığını belirten Güllüoğlu, bu ülkeyle ticaret hacminin 350 milyon dolar civarında olduğunu kaydetti. Güllüoğlu, Tanzanya'nın Afrika'nın diğer ülkeleri için geçiş noktası konumunda olduğuna işaret ederek "Tanzanya birçok alanda yatırım imkanı sunuyor." dedi. Tanzanya'nın 62 milyonluk nüfusuyla geniş tarım alanlarına ve yer altı kaynaklarına sahip olduğuna dikkati çeken Güllüoğlu, Doğu Afrika'ya kıyısı bulunan bir ülke olan Tanzanya'nın Uganda, Kongo Demokratik Cumhuriyeti, Ruanda, Güney Sudan, Zambiya ve Malavi gibi ülkelere açılan bir kapı olduğunu söyledi. Mehmet Güllüoğlu, endüstriyel tarım alanında yapılacak çok fazla şey olduğunu belirterek "Nüfusunun yüzde 75 ila 80'i tarım sektöründe çalışıyor. Tanzanya'nın çayı, meyveleri ve kajusu gibi çok fazla ürünü bulunuyor. Ayrıca Hint Okyanusu'na kıyısı olması nedeniyle de balıkçılık açısından potansiyeli olan bir ülke." diye konuştu. Tanzanya'nın topraklarının verimli olduğunu vurgulayan Güllüoğlu, "Biz Türkiye'de de çay üretiyoruz ve yılda üç defa çay hasat ediyoruz ama Tanzanya'da yılda 20 defa çay hasat ediliyor. Ayrıca ekilebilir ve sulak alanlarıyla çok geniş alanlar tarım yapılmayı bekliyor ancak traktör ve tarım ekipmanları konusunda Tanzanya'nın ciddi eksiği bulunması nedeniyle bu alanlar boş duruyor." ifadelerini kullandı. Türkiye'nin Darüsselam Büyükelçisi Güllüoğlu, Türkiye'den Tanzanya'ya tekstil makine ürünleri ve inşaat malzemeleri gibi birçok ürünün ihraç edildiğini aktardı. Tanzanya'dan ise bazı meyveler, yağlar ve gıda ürünlerinin alınabileceğini belirten Güllüoğlu, hem iki ülkenin pazarına sunulabilecek hem de dünyaya ihraç edilebilecek birçok ürün olduğunu ifade etti. Güllüoğlu, Tanzanya'nın aynı zamanda bir maden ülkesi olduğuna dikkati çekerek altın gibi madenlerin yanında birçok değerli taşın çıkarılmayı beklediğini belirtti. Tanzanya'nın turizm alanındaki özelliğine değinen Güllüoğlu, Hint Okyanusu kıyısında olması ve doğası nedeniyle turizm alanında yatırım yapacaklar için önemli bir merkez olduğunu söyledi.

Forumda, iki ülke ekonomik ilişkilerinin gelişmesine katkı sağlamak amacıyla Türk ve Tanzanyalı iş insanları bire bir görüşmeler yaptı. Büyükelçi Güllüoğlu, Tanzanya Cumhurbaşkanı Samia Suluhu Hassan'ın bu hafta Cumhurbaşkanı Recep Tayyip Erdoğan'ın davetlisi olarak resmi temaslarda bulunmak üzere Türkiye'ye geldiğini ve bu çerçevede düzenlenen forum kapsamında 60'dan fazla Tanzanyalı ve 200'den fazla Türk şirketin karşılıklı görüşmeler gerçekleştirdiğini anlattı.

Tanzanya ile kültürel ilişkilere de değinen Güllüoğlu, iki ülke toplumunun da Müslüman olması ve Türk dizilerinin Tanzanya'da çok fazla izlenmesinin, ilişkileri güçlendirdiğini belirtti. Güllüoğlu, "Konuştukları dil Svahili ve bu dilde çok fazla Arapça kelime var. Aslında çok fazla ortak kelimemiz bulunuyor. Uzak coğrafyalarda olsak bile çok önemli kültürel yakınlıklarımız bulunuyor." diye konuştu. Yapı Merkezi gibi Türkiye merkezli şirketlerin, yürüttükleri projelerle Tanzanya'nın geleceğini inşa ettiğini anlatan Güllüoğlu, sağlık, savunma sanayisi ve denizcilik gibi alanlarda görüşmelerin devam ettiğini sözlerine ekledi.

14 yıl sonra Tanzanya'dan Türkiye'ye ilk ziyaret

Tanzanya Cumhurbaşkanı Hassan'ın Türkiye'ye bu hafta yaptığı resmi ziyaret kapsamında düzenlenen iş forumunun yanı sıra iki ülke arasında eğitim, teknoloji ve yatırım alanlarında 6 anlaşma imzalandı. Tanzanya'dan cumhurbaşkanlığı düzeyinde Türkiye'ye 14 yıl sonra ilk kez yapılan bu ziyaretle iki ülke arasındaki ilişkilerin geliştirilmesi hedeflendi. Tanzanya'dan Türkiye'ye Cumhurbaşkanı düzeyinde son ziyaret, eski Cumhurbaşkanı Jakaya Kikwete tarafından Şubat 2010'da yapılmıştı. ●İSTANBUL-AA

SERKAN ORAL

www.ittifakgazetesi.com

Global South yani Küresel Güney

Daha önce de dış siyaset jargonuna tanım hediyelerim oldu, bu kez de Yükselen Asya kadar sevdiğim Bir hitaba eğileceğiz; Küresel Güney…

Artık daha çok düşünür, " gelişmekte olan ülkeler " veya " Üçüncü Dünya " gibi tanımlar yerine Küresel Güney'i konuşacak.

Küresel Güney ifadesi, uluslararası ilişkilerde moda bir sözcük haline geliyor… Dünya çapında politik belgelerde, medyada ya da düşünce kuruluşu raporlarında adı geçmeyen bir gün bile yok.

Adı içeren bu ülkelerin genelinde sömürgelik geçmişi var…

Gelişememiş, ağırlıkla güney yarımkürede yer alan ve günümüzde çoğunlukla gelişmiş devletlerin altında kalmış ülkeler onlar.

Son 10 sene içinde yaygınlaşan deyim "Global south" için "küresel varoş"denilirse biraz daha fluluk kalkar.

Küresel Güney'e gelene kadar alternatif şu terimleri duyduk hep: Az Gelişmiş Dünya, Gelişmekte Olan Ülkeler, Batı Dışı Dünya, Yoksul Dünya, Üçüncü Dünya veya Gelişmemiş Dünya.

Şimdi Küresel Kuzey ve Küresel Güney diye ayrımı açalım…

Ülkeleri sosyoekonomik ve politik açıdan tanımlayıcı özelliklerine göre gruplandırdılar.

Birleşmiş Milletler'e göre, Küresel Güney genel olarak Afrika, Latin Amerika ve Karayipler , Asya (İsrail, Japonya ve Güney Kore hariç) ve Okyanusya'yı (Avustralya ve Yeni Zelanda hariç) kapsamakta.

Küresel Güney ülkelerinin çoğu, genellikle düşük gelir , yüksek yoksulluk , yüksek nüfus artış oranları , yetersiz barınma, sınırlı eğitim fırsatları içeren yaşam standartlarında eksik olarak tanımlanıyor.

Küresel Güney'in karşısında, genel olarak Kuzey Amerika ve Avrupa, İsrail, Japonya, Güney Kore, Avustralya ve Yeni Zelanda var.

Küresel Güney genel olarak Nijerya ve Meksika ile birlikte toprak alanı ve nüfus açısından en büyük Güney milletler olan Çin , Hindistan , Endonezya , Brezilya ve Pakistan'a ev sahipliği yapıyor.

Artık çok şey değişti. Küresel Güney dikkat çekti ve Batı'nın Asya, Afrika ve Latin Amerika üzerindeki hakimiyeti giderek azaldı. Batı geriledikçe BRICS ülkeleri gibi grupların küresel etkileri arttı. Çin, Uluslararası Para Fonu ve Dünya Bankası gibi kurumlar aracılığıyla uluslararası finans sistemindeki Batı hegemonyasına karşı koymak için alternatif jeopolitik ve ekonomik perspektifler sunan grubun önemli bir üyesi olmaya devam ediyor.

2023 BRICS Zirvesinde altı yeni ülke üyeliğe kabul edildi: Mısır, Birleşik Arap Emirlikleri, Suudi Arabistan, İran, Etiyopya ve Arjantin (ancak Arjantin daha sonra katılmamaya karar verdi). Endonezya ve Türkiye de katılmak istiyor.

Özetle dersek eğer;

Ben şahsen artık küresel güney tanımını kullanacağım Asya yerine.

Ekonomik güç Çin, kısmen artan Güney kalkınma yardımı ve işbirliği nedeniyle, (Kuşak-Yol Projesi)

Küresel Güney'in birçok yerinde sürmekte olan yapısal dönüşümde etkili oldu.

Hindistan 2015 yılında "Dijital Hindistan" programı başlattı ve şu anda Küresel Güney'in diğer bölgelerine ihraç edilen bir dijital devrim lideri konumunda…

Bu büyük değişiklikler, Küresel Güney'i, bir zamanlar "darbeler ve depremler" olarak tanımladığı yer olarak değil, güçlü ekonomik ilerlemenin ve yoksulluğun azaltılmasının yeri olarak yeniden düşünmemizi sağladı. Bana göre yükselen bir iyimserlik var…

FOTOĞRAF: AA

İçişleri Bakanı Ali Yerlikaya: Halkımızın huzurunu kaçıranlara asla müsaade etmeyeceğiz

İçişleri Bakanı Ali Yerlikaya, dün Kuşadası'ndaki işletmeye av tüfeğiyle ateş açılmasına ilişkin yakalanan 6 şüpheliden 2'sinin tutuklandığını bildirdi. Bakan Yerlikaya, sosyal medya hesabından konuyla ilgili açıklamada bulundu. Yerlikaya, bazı sosyal medya hesaplarında, Türkmen Mahallesi Atatürk Bulvarı'nda bir işletme önünde kavga yaşanması ve av tüfeğiyle işletmeye doğru ateş açılmasına ilişkin görüntülerin yer aldığını belirtti. Olay yerine polislerin intikal etmesi sonucu, çeşitli suçlardan kayıtları bulunan şüpheliler B.S, Ö.K, T.K, Z.S, C.K. ve D.İ'nin gözaltına alındığını ifade eden Yerlikaya, zanlılardan B.S. ile Ö. K'nin tutuklandığını, diğerleri için ise adli kontrol kararı verildiğini bildirdi. Paylaşımında, şüphelilerin yakalanma görüntülerine de yer veren Yerlikaya, "Ateş açarak masum insanların hayatını riske atanlara, halkımızın huzurunu kaçıranlara asla müsaade etmeyeceğiz." ifadesini kullandı. ●ANKARA-AA

Fırat Kalkanı bölgesinde 5 PKK/YPG'li terörist etkisiz hale getirildi

Milli Savunma Bakanlığı, Fırat Kalkanı bölgesinde tespit edilen 5 PKK/YPG'li teröristin etkisiz hale getirildiğini bildirdi. Bakanlıktan yapılan açıklamada, "Gücünü asil milletimizden alan kahraman Türk Silahlı Kuvvetlerimiz, Suriye'nin kuzeyindeki PKK/YPG'li teröristlere karşı operasyonlarına devam ediyor. Fırat Kalkanı bölgesinde tespit edilen 5 PKK/YPG'li terörist etkisiz hale getirildi. Her nerede olursa olsun terör örgütleriyle mücadelemiz en son terörist etkisiz hale getirilinceye kadar devam edecek." ifadeleri kullanıldı. ●ANKARA-AA

21İTTİFAK09.qxp_Layout 1 20.04.2024 13:25 Page 1

FOTOĞRAF: AA

Bölgesel krizlerin eşiğinde Irak Başbakanı Sudani'nin ABD ziyareti

SERCAN ÇALIŞKAN

Sudani'nin ikili ilişkileri güvenlik zemininden uzaklaştırarak enerji ve ekonomi gibi alanlara çekmeye gayret gösterdiği gözlemleniyor.

ORSAM Irak Araştırmacısı Sercan Çalışkan, Irak Başbakanı Muhammed Şiya es-Sudani'nin ABD ziyaretini ve bu ziyaretin gündemini AA Analiz için kaleme aldı.

Irak Başbakanı Muhammed Şiya es-Sudani, 13 Nisan'da beraberindeki üst düzey heyetle birlikte Amerika Birleşik Devletleri'ne (ABD) bir ziyaret gerçekleştirdi. ABD Başkanı Joe Biden'ın resmi daveti üzerine planlanan bu ziyaret, İsrail ve İran arasındaki gerginlik başta olmak üzere Orta Doğu'daki krizlerin bölgesel bir savaşa dönüşebilme riskinin yüksek olduğu bir dönemde düzenlendi. Ziyaretindeki ilk temasları kapsamında ABD Dışişleri Bakanı Antony Blinken ile bir araya gelen Sudani, heyetler arası görüşmelerin ardından Beyaz Saray'da ABD Başkanı Biden ile görüşme gerçekleştirdi. Ziyaretin temel gündem maddesinin güvenlik başlıkları olması bekleniyordu. Ancak görüşmeler boyunca hem ABD hem Irak tarafından yapılan açıklamalar, enerji, ekonomi ve iklim değişikliği gibi geniş yelpazedeki konu başlıklarının ele alındığını gösterdi.

Sudani'nin zorlu görevi

2022'de göreve başlayan Irak Başbakanı Sudani'nin dış politikada İran ve ABD arasında yakalamaya çalıştığı denge arayışının önemli sınavlarından biri de bu ABD ziyaretiydi. Başbakanlığını borçlu olduğu Şii Koordinasyon Çerçevesi gibi büyük ölçüde İran destekli siyasi yapılar Sudani'nin hareket alanını zaman zaman kısıtlasa da denge politikalarında başarı sağladığı söylenebilir. Özellikle İran'ın Erbil'e yönelik saldırıları, 7 Ekim olayları ve son olarak İran ve İsrail arasında çatışmaya varan gerginlikler düşünüldüğünde Sudani bu süreci oldukça zor bir bölgesel atmosferde götürmek durumunda kaldı.

7 Ekim sonrası ortaya çıkan çatışma sarmalının İsrail ve İran çatışması ile alevlenmesinin ardından ABD'deki görüşme trafiği daha fazla önem kazandı. Sudani, ziyaretin öncesinde yaptığı açıklamalarda ikili ilişkilerin yeni bir döneme girmesi gerektiğini sıkça vurguladı ve ziyaret öncesi Foreign Affairs'e yazdığı makalede "Stratejik ortaklığımızı yeni bir aşamaya çekip korumamız gerekiyor." ifadelerini kullandı.

Ayrıca Irak Başbakanı seyahatten önce basın mensuplarına yaptığı açıklamalarda ikili görüşmelerde enerji, yatırım, ulaştırma, eğitim, kültür ve yolsuzlukla mücadele konularının ele alınacağını vurguladı. Nitekim Sudani'nin Irak'ın ABD ile ilişkilerini güvenlik ekseninden çıkarmaya çalıştığı söylenebilir. Her ne kadar ABD'nin Irak politikasının temelinde İran ve İran destekli milislerin yarattığı tehditler gibi güvenlik başlıkları öne çıksa da Sudani'nin ikili ilişkileri güvenlik zemininden uzaklaştırarak enerji ve ekonomi gibi alanlara çekmeye gayret gösterdiği gözlemleniyor.

Ziyaretin gündemi neydi?

Sudani'nin Biden ve Blinken ile görüşmesinin kamuoyuyla paylaşılan kısımlarında ekonomi, enerji ve yatırım alanlarında başat konuların masada yer aldığı anlaşılıyor. Nitekim Biden, Sudani ile görüşmesi esnasında yaptığı açıklamada Irak'ın enerji konusunda kendi kendine yeterliliğe yönelik adımlarını memnuniyetle karşıladıklarını söyledi. Bu açıklama her ne kadar genel bir diplomatik söylem gibi gözükse de ikili ilişkiler açısından önem arz ediyor. Nitekim Irak'ın özellikle elektrik enerjisi için ithal edilen doğal gaz noktasında büyük oranda İran'a bağlı olması ABD'nin yakından takip ettiği ve Irak yönetimlerinin İran'a karşı zayıf karnı olarak gördüğü bir husus. Bu kapsamda, özellikle 2020 itibarıyla Suudi Arabistan ve Birleşik Arap Emirlikleri (BAE) gibi Körfez ülkelerinin Irak'ta elektrik enerjisine yönelik yatırımlarını destekleyen ABD, bu yolla Irak'ın enerjideki İran bağımlılığını azaltmayı amaçladı.

Blinken ise Sudani ile görüşmesinin ardından bir açıklama yaparak ABD özel sektörünün Irak'ta yatırım yapmakta istekli olduğunun altını çizdi. Blinken ABD özel sektörünün ekonomiden iklim değişikliğine kadar yarım düzine konuda yatırımlar yapmayı planladığını ancak özellikle enerji konusunda Irak tarafına uzmanlıkların sunulduğunu vurguladı.

Bu kapsamda Irak Başbakanlık Ofisi'nden yapılan açıklamada, ABD'li şirketler ile bilhassa petrol ve gaz sahalarının geliştirilmesi noktasında işbirliği anlaşmalarını içeren 18 mutabakat zaptı imzalandığı duyuruldu. İmzalanan anlaşmaların içeriğine bakıldığında, tıpkı Blinken'ın açıklamasında vurguladığı gibi ABD'li şirketlerin Irak'ın doğalgaz üretiminde kendi kendine yetebilmesini ve özellikle petrol sahalarındaki gaz yanmalarını önleyecek teknoloji geliştirmelerini amaçlayan işbirliklerini Irak tarafına aktardıkları gözlemleniyor. Ziyaret esnasında iki tarafın ortak söylemi Stratejik Çerçeve Anlaşmasını etkin kılmak ve daha geniş kapsamlı bir zemine çekmek oldu. Stratejik Çerçeve Anlaşması, 2009'da yürürlüğe giren ve uzun vadeli ikili ekonomik, diplomatik, kültürel ve güvenlik işbirliği yoluyla Irak ve ABD ilişkilerini normalleştirmeyi amaçlayan anlaşmadır. Sudani hükümeti ABD'yi kendi kamuoyuna Irak'ın egemenliğine müdahale eden bir güç yerine Irak'ın stratejik ortağı olarak sunarak bu anlaşmanın içeriğini özellikle askeri konular dışındaki diğer başlıklarla zenginleştirmeye çalıştı. Öyle ki Sudani, Biden ile görüşmesi sırasında "İlişkilerimizi, askeri-güvenlik temelli bir ilişkiden sistematik bir şekilde ekonomi, siyaset, çevre, eğitim ve güvenlik temelli bir işbirliğine geçirmeyi amaçlıyoruz." ifadesini kullandı.

> **Ziyaret esnasında terör örgütü DEAŞ'ın tahribi sonrası Irak'taki şehirlerin kalkınması, eğitim veya bankacılık gibi konularda yatırım anlaşmalarının ortaya konmaması, ABD ve Irak ilişkilerinde somut adımların atılamadığını gösteriyor**

ABD-Irak ilişkilerinin güvenlik boyutu

Görüşmelerde her ne kadar güvenlik dışında kalan konular vurgulansa da bu konular büyük ölçüde söylem düzeyinde kaldı. Özellikle ziyaret esnasında terör örgütü DEAŞ'ın tahribi sonrası Irak'taki şehirlerin kalkınması, eğitim veya bankacılık gibi konularda yatırım anlaşmalarının ortaya konmaması, ABD ve Irak ilişkilerinde somut adımların atılamadığını gösteriyor.

Hal böyleyken ziyarette ikinci planda tutulmak istenen güvenlik başlıklarında daha somut adımlar görüldü. ABD Savunma Bakanlığı Sudani'nin Pentagon'u ziyareti esnasında Peşmerge güçleri de dahil olmak üzere Irak güvenlik güçlerinin eğitimi ve silahlandırılması konusunda güvenlik güçlerine yardım amacıyla 550 milyon dolarlık bir askeri ve güvenlik anlaşması imzalandığını duyurdu. Bu yönüyle bakıldığında, Irak Ordusu'nun ve Peşmerge'nin modernizasyonu, eğitimi ve silahlandırılması noktasında ABD'nin halen son derece önemli bir rolü bulunduğunu ve Irak tarafının bunu görmezden gelmesinin mümkün olamayacağını söylemek mümkündür. Nitekim Biden yönetimi geçtiğimiz ay hazırlanan ABD Savunma Bakanlığının 2025 bütçe tasarısında Irak güçleri ve Peşmerge'ye 380 milyon 758 bin dolar ayırdığını duyurdu.

Diğer yandan Sudani hükümetinin İran ve İran destekli Şii milis gruplarla olan bağlantıları Biden yönetiminin Irak'taki güvenlik hassasiyetini içeriyor. Sudani'nin göreve geldikten sonra Biden ile yaptığı ilk telefon görüşmesinde ABD Başkanının Sudani'yi Irak'taki İran destekli Şii milis gruplar hakkında uyardığı ve hükümet içindeki etkilerinin kısıtlanmasını istediği biliniyor. Dolayısıyla, Sudani'nin ilk ABD ziyareti göz önüne alındığında Irak'taki milis grupların etkisi hakkında uyarıların yenilenmesi beklenebilir. Özellikle Sudani'nin ziyareti kapsamında Beyaz Saray Ulusal Güvenlik Konseyi Orta Doğu ve Kuzey Afrika Koordinatörü Brett McGurk ile görüşmesi önem taşıyor. Erbil'in gerek İran destekli Şii milis gruplar gerekse de doğrudan İran tarafından füzelerle vurularak tehdit edilmesinin bu görüşme kapsamında ele alınarak Irak tarafına rahatsızlıkların iletildiği düşünülebilir.

[Sercan Çalışkan, ORSAM Irak Çalışmaları Araştırmacısı. Polis Akademisinde doktora eğitimine tez yazım aşamasında devam etmektedir. Irak'ın birçok vilayetinde 2020'den bu yana saha çalışmaları gerçekleştiren Çalışkan; 2021 Irak Parlamento Seçimleri ile 2023 Yerel Seçimlerinde uluslararası gözlemci olarak görev yapmıştır. Çalışkan ayrıca Çin'in Orta Doğu politikası üzerine de akademik çalışmalar yürütmektedir.]

Bölge sakinleri, İsrail'in Nusayrat Mülteci Kampı'nda geride bıraktığı yıkım karşısında "şok" geçirdi

İsrail ordusunun kuşatma altında tuttuğu Nusayrat Mülteci Kampı'ndan çekilmesinin ardından bölgeye giden Filistinliler, etrafta parçalanmış cesetler ve korkunç bir yıkımla karşılaştı. İsrail ordusu, 8 gün süren kuşatma ve yoğun saldırılarının ardından Gazze Şeridi'nin merkezindeki Deyr el-Belah kentine bağlı Nusayrat Mülteci Kampı'ndan 18 Nisan'da geri çekildi. Bölge sakinleri, İsrail ordusunun geride bıraktığı büyük yıkım ile enkaz altında ve yol kenarlarında öylece bırakılan ceset manzaraları karşısında büyük şok yaşadı. Kampın cadde ve sokakları tamamen yok edildi, altyapı tahrip edildi, binalar yerle bir oldu. Kamptaki camileri de yıkan İsrail ordusu, bölgeden ayrılırken ardında dev bir enkaz bıraktı.

Bölge sakinleri nereye gidecek?

AA muhabirine konuşan ve adını vermek istemeyen bölge sakini Filistinli, "Bölgede tanık olduğumuz yıkımın bu kadar büyük olmasını beklemiyorduk çünkü şok ediciydi. Bölgeyi tam bir yıkım içinde, kan izleri içinde bulduk." dedi. "İsrail ordusunun ani saldırısı sırasında insanlar bölgeyi terk etti ve hiçbir mal ve eşyasını alamayınca sadece canlarını kurtarmakla yetindi" diyen Filistinli, Gazze Şeridi'nde yaklaşık 7 aydır devam eden İsrail saldırılarının bir an önce durmasını istediklerini söyledi. Filistinli, "Okullar yerinden edilmiş insanlarla dolu, sokaklar çadırlarla dolu ve çok zor koşullar altında yaşıyoruz. Bölge sakinleri nereye gidecek?" diye sordu.

"Başımızı sokacak bir çadır arıyoruz"

Adını vermek istemeyen bir başka Filistinli de "Eskiden evlerimizde yaşıyorduk, evlerimizin yıkılması ve eşyalarımızın kaybolmasının ardından bugün başımızı sokacak bir çadır arıyoruz." dedi. Filistinli, İsrail'in Gazzeli gençlerin geleceğini yok ettiğini söyleyerek, bölgede sağlam hiçbir şey bırakmadıklarını belirtti.

"Saldırılar daha ne kadar sürecek?"

Yıkılan evini inceleyen Filistinli bir kadın da "Evimize bakmaya gittiğimde her şeyin yıkılmış olduğunu gördüm, mahalledeki camimiz de yıkımdan kurtulamadı maalesef." sözleriyle yaşadığı üzüntüyü paylaştı. "Babam öldürüldü. Sevdiklerimi, akrabalarımı kaybettim" diyen Gazzeli kadın acılar içinde, "Saldırılar daha ne kadar sürecek? Yeter. Her şeyimizi kaybettik. Her şey mahvoldu." sözlerine yer verdi.

İsrail ordusunun Nusayrat Mülteci Kampı'nı kuşatması

İsrail ordusunun 11 Nisan'da saldırı ve kuşatma altına aldığı Nusayrat Mülteci Kampı'ndan geride büyük yıkım bırakarak 18 Nisan'da çekildiği bildirilmişti. İsrail ordusu, Nusayrat Mülteci Kampı'nı 11 Nisan'da kuşatma altına alarak buraya şiddetli saldırılar başlatmış, birçok bina ve evleri yerle bir ederek sakinlerini göçe zorlamıştı. Gazze'deki Filistin hükümeti Medya Ofisi, İsrail ordusunun Nusayrat Kampı'nda yürüttüğü 8 günlük saldırılarda 75 kişinin öldürüldüğünü, 348 kişinin de yaralandığını açıklamıştı. Bölgeden 100 kişinin de kayıplar listesine eklendiği bildirilmişti. Gazze Şeridi'nin merkez bölgesinden ayrılan İsrail ordusuna ait çok sayıda tank, zırhlı personel taşıyıcı ve askeri iş makinesi buradan çıkarken kameralara yansımıştı. ●GAZZE-AA

21İTTİFAK10.qxp_Layout 1 20.04.2024 13:08 Page 1

Beyaz Saray'dan, İsrail'in İran'a yönelik saldırı haberlerine "yorum yok"

Beyaz Saray Sözcüsü Karine Jean-Pierre, İsrail'in İran'a yönelik saldırı haberlerine ilişkin, "Şu anda bu haberlere ilişkin bir yorumumuz yok." dedi. Beyaz Saray Sözcüsü Jean-Pierre, günlük basın brifinginde Orta Doğu'daki son gelişmeleri ve İsrail'in İran'a yönelik son saldırı haberlerini değerlendirdi. ABD'li sözcü, "Orta Doğu'daki son gelişmelere ilişkin sorularınız olduğunu biliyorum ancak şu anda bu haberlere ilişkin bir yorumumuz yok." diye konuştu. ABD Dışişleri Bakanı Antony Blinken'ın da konuyla ilgili gündüz bir yorum yapmadığını ancak olayı takip ettiklerini belirten Jean-Pierre, Orta Doğu'da tansiyonun yükselmesini istemediklerini vurguladı. Öte yandan, İtalya'da G-7 Zirvesi'nde katılan ABD Dışişleri Bakanı Blinken, İsrail'in İran'a yönelik son saldırı haberlerine ilişkin, "Şu anda bu konuyla ilgili konuşmayacağım ancak bu saldırılarda bir dahlimiz yok." açıklamasını yapmakla yetindi. Odak noktalarının Gazze'deki krizin çözümü olduğunu ve İran'a karşı İsrail'e tam destek verdiklerini kaydeden Blinken, Refah'taki duruma ilişkin de kendi pozisyonlarını dile getirdi.

"Refah'ta askeri operasyona destek olamayız"

Blinken, İsrail'in saldırmaya hazırlandığı kaydedilen Refah'ta halen 1,4 milyon insanın bulunduğunu ve bu sivillerin güvenliğinin sağlanmasının önemine dikkati çekti. Blinken, kente sığınmış Filistinlilerin can güvenliğine ilişkin atılması gereken adımlar olduğuna işaret ederek, "Refah'ta kapsamlı bir askeri operasyonu destekleyemeyiz." şeklinde konuştu. İran devlet televizyonu, İran Hava Kuvvetleri Üssü'ne ev sahipliği yapan İsfahan eyaletinin kuzeydoğusunda patlama seslerinin geldiğini duyurmuştu. İran resmi ajansı IRNA da patlama seslerinin Tebriz eyaletinin kuzeybatısından da geldiğini kaydetmişti. ●WASHINGTON-AA

İsrail'in 197 gündür saldırılarını sürdürdüğü Gazze'de can kaybı 34 bin 49'a yükseldi

İsrail ordusunun, Gazze Şeridi'ne 7 Ekim 2023'ten bu yana düzenlediği saldırılarda hayatını kaybedenlerin sayısı 34 bin 49'a yükseldi. Gazze'deki Filistin Sağlık Bakanlığından yapılan açıklamada, İsrail'in Gazze Şeridi'ne 197 gündür sürdürdüğü saldırılara ilişkin bilgi verildi. Açıklamada, İsrail ordusunun son 24 saatte Gazze Şeridi'ne düzenlediği saldırılarda 37 Filistinlinin daha hayatını kaybettiği, 68 Filistinlinin yaralandığı belirtildi. İsrail'in 7 Ekim'den bu yana Gazze Şeridi'ne düzenlediği saldırılarda yaşamını yitirenlerin sayısının 34 bin 49'a, yaralı sayısının da 76 bin 901'e çıktığı kaydedildi. Filistin resmi ajansı WAFA'nın haberine göre, İsrail ordusunun gece boyu hava, kara ve denizden başta Refah kenti olmak üzere düzenlediği saldırılarda ölen ve yaralananlar oldu. İsrail savaş uçaklarının Refah kentinin batısındaki Tel es-Sultan Mahallesinde Rıdvan ailesine ait evi bombalaması sonucu 6'sı çocuk 9 Filistinli öldü, aralarında çocukların da olduğu çok sayıda kişi yaralandı. İsrail ordusunun Refah kenti doğusundaki Doğu Mezarlığı yanındaki bir evi bombalaması sonucu bir kişi hayatını kaybetti. El-Berahime ile eş-Şaut mahallerine de topçu ateşi açıldı. İsrail ordusu Gazze kentinin ez-Zeytun ve Tel el-Hava mahallelerini çok sayıda top mermisi ile hedef aldı. Saldırıda ölen ve yaralananlar oldu. İsrail savaş uçakları, Gazze Şeridi'nin orta kesimindeki Nusayrat Mülteci Kampı'nın kuzeyinde bulunan el-Garabli, en-Nabbahin, ebu Merahil, es-Seyyid ve el-Kassas ailelerine ait evleri bombaladı. ●GAZZE/KUDÜS-AA

FOTOĞRAF: AA

Rusya: Batı, dikkatleri Gazze'deki olaylardan İRAN TEHDİDİNE ÇEKMEK İSTİYOR

Rusya Dışişleri Bakanı Sergey Lavrov, Batı'nın, uluslararası toplumun dikkatini Gazze Şeridi'ndeki olaylardan İran tehdidine çekmek istediğini belirtti.

Rusya Dışişleri Bakanı Sergey Lavrov, Batı'nın, uluslararası toplumun dikkatini Gazze Şeridi'ndeki olaylardan İran tehdidine çekmek istediğini belirterek, "(Gazze'de) Şiddetin sona erdirilmesini, insani sorunlara çözüm bulunmasını ve Arapların, tüm güçlerin desteğiyle inisiyatif almasını, bir Filistin devleti kurma konusundaki sorumluğu üstlenmesini istiyoruz." dedi. Lavrov, Rusya'nın "Komsomolskaya Pravda", "Sputnik" ve "Govorit Moskva" medya kuruluşlarına ortak röportaj verdi. Gündemdeki konularla ilgili soruları yanıtlayan Lavrov, Gazze Şeridi'ndeki duruma ilişkin, "Durum çok kötü. (Gazze'de) Şiddetin sona erdirilmesini, insani sorunlara çözüm bulunmasını ve Arapların, tüm güçlerin desteğiyle inisiyatif almasını, bir Filistin devleti kurma konusundaki sorumluğu üstlenmesini istiyoruz." açıklamasında bulundu. Lavrov, "Orta Doğu'da terör ve aşırıcılığın çözülmeyen Filistin meselesiyle körüklendiğini" söyledi.

İran ile İsrail arasındaki gerilime de değinen Lavrov, Rusya'nın İran ve İsrail tarafıyla telefon görüşmeleri yaptığına dikkati çekerek, "Bu görüşmelerde İran'ın gerginlik istemediği yönündeki görüşünü net şekilde kaydettik ve İsraillilere ilettik." ifadesini kullandı. Batılı ülkelerin, İran'ın nükleer silah kullanmak istediği yönündeki açıklamalarını değerlendiren Lavrov, "Burada uluslararası toplumun, insani durumun feci olduğu Gazze Şeridi'ndeki olaylardan dikkatinin İran tehdidine çekme isteği ve hedefi söz konusudur." dedi. Lavrov, İran'ın nükleer silaha sahip olmadığını ve bunun Uluslararası Atom Enerjisi Ajansı (UAEA) tarafından teyit edildiğini ifade etti. Ukrayna meselesi konusunda da konuşan Lavrov, Batılı ülkelerin Ukrayna'ya silah sevk ettiğini ve bu silahların Ukrayna tarafından Rus topraklarına karşı kullanıldığını söyledi. Lavrov, Rusya Devlet Başkanı Vladimir Putin'in cephedeki hattın ileriye taşınması gerektiği yönünde açıklama yaptığına dikkati çekerek, "Harkiv de burada önemli rol oynuyor. Özel askeri operasyonun sürdürülmesi gerektiğinden eminiz. Ukrayna'nın batı bölgelerinin kaderi ise belirsiz. Birçok siyasetçi bu konuda görüş paylaşıyor ancak Ukrayna aslen Rus ve Rus dünyasının bir parçası olmak, Rusça konuşmak istiyor." şeklinde konuştu. NATO'nun sınırlarını Rusya'ya doğru genişlettiğine işaret eden Lavrov, Ukrayna'da bunun yapılmasına izin vermeyeceklerinin altını çizdi. Lavrov, Rusya'nın Ukrayna ile müzakerelere hazır olduğunu ancak Ukrayna'ya bu konuda güvenmediklerini ifade ederek, "Müzakerelere hazırız ancak İstanbul'daki görüşmelerde yaptığımız gibi bu sefer müzakere döneminde çatışmaları durdurmayacağız. Sürecin devam etmesi gerekiyor. Gerçekler artık çok farklı. Bu gerçeklerin dikkate alınması gerekiyor. Burada sadece sahadaki durumu değil, anayasada yapılan değişiklikleri ve yeni 4 bölgenin dahil edilmesini kastediyorum." dedi. Ukrayna Devlet Başkanı Volodimir Zelenskiy'nin Ukrayna krizine çözüm olarak teklif ettiği Barış Formülünü değerlendiren Lavrov, bunun Rusya için "ültimatom" olduğunu vurgulayarak, "Zelenskiy ile görüşmeler birçok nedenden dolayı anlamsız." ifadesini kullandı.

Lavrov, İsviçre'nin Rusya'ya karşı uygulanan yaptırımlara katıldığını ve bu nedenle Ukrayna konusunda müzakereler için uygun bir ülke olmadığını söyleyerek, "İsviçre tarafsız bir ülke değil. İsviçre, tarafsız bir ülkeden düşman olan bir ülkeye dönüştü." diye konuştu. Çin'in Ukrayna meselesi çözümüne ilişkin planını değerlendiren Lavrov, bunun Ukrayna'daki krize yol açan sebeplerinin belirlenmesini, "Soğuk Savaş" zihniyetinden vazgeçilmesini ve güvenlik alanındaki sorunlara çözümün bulunmasını öngördüğünü aktardı. Bakan Lavrov, Çin'in Ukrayna konusunda konferans düzenleme teklifini desteklediklerini ve bunun hem Rusya hem de Ukrayna için uygun olacağını dile getirdi. Rusya ve Ermenistan arasındaki ilişkileri değerlendiren Lavrov, Ermenistan'ın Rusya için hala müttefik ülke olduğunu söyledi. ABD ve Avrupa Birliği'nin (AB) Ermenistan'ı Rusya'dan uzaklaştırmaya çalıştığını belirten Lavrov, Rusya ve Ermenistan arasında en üst düzeyde Karabağ'daki durumla ilgili görüşmelerin yapılacağı umudunu paylaştı. ●MOSKOVA-AA

FOTOĞRAF: AA

Irak Başbakanı Sudani: "Erdoğan'ın ziyareti 'gelir geçer türden bir ziyaret' olmayacak"

Irak Başbakanı Muhammed Şiya es-Sudani, Cumhurbaşkanı Recep Tayyip Erdoğan'ın Irak'a yapacağı ziyaretin "gelir geçer türden bir ziyaret" olmayacağını belirterek, iki ülke arasında meselelere karşı çözüm iradesinin bulunduğunu söyledi. Irak haber ajansı INA'ya göre, ABD'de temaslarını sürdüren Sudani, yaptığı açıklamalarda Erdoğan'ın Irak'a gerçekleştireceği ziyarete değindi. Cumhurbaşkanı Erdoğan'ın Irak'ı 22 Nisan'da ziyaret edeceğini kaydeden Sudani, "Türkiye Başkanı'nın Irak ziyareti gelir geçer türden bir ziyaret olmayacak. İki ülke arasında ilk defa meseleleri ertelemek yerine bunlara ilişkin çözüm iradesi mevcut." dedi. Irak topraklarının Türkiye'ye karşı saldırı sahası olmasına izin vermeyeceklerini ifade eden Sudani, Cumhurbaşkanı Erdoğan ile su meselesine karşı da çözümü değerlendireceklerini vurguladı. Irak Başbakanı Sudani'nin, 13 Nisan tarihinde temaslarda bulunmak üzere gittiği ABD'deki temasları sürüyor. ●BAĞDAT-AA

Zelenskiy, Rusya'ya karşı koymak için çeşitli silahlara ihtiyaç duyduklarını belirtti

Ukrayna Devlet Başkanı Volodimir Zelenskiy, Rusya'ya karşı topraklarını savunmak için hava savunma sistemleri, uçak ve uzun menzilli füzelere ihtiyaç duyduklarını söyledi. Zelenskiy, savunma bakanları düzeyinde çevrim içi yapılan Ukrayna-NATO Konseyi toplantısında konuştu. Rusya'nın, Ukrayna'nın çeşitli kentlerine sürekli saldırı gerçekleştirdiğini belirten Zelenskiy, yılbaşından bu yana Ukrayna topraklarına hipersonik füzeler dahil yaklaşık 1200 füze fırlatıldığını ve 1500 insansız hava aracı (İHA) gönderildiğini aktardı. Zelenskiy, "Harkiv, Odessa, Sumi, Çernigiv, Mıkolayiv, Herson, Dnipro kentleri Rus teröristlerine karşı sağlam bir korunma sistemine sahip değil. Ben bu konuşma için hazırlanırken, onlar Pivdenniy Limanı'nı vurdu. Birkaç füze, sadece Ukrayna liman altyapısına değil Singapurlu tesislere de isabet etti." ifadelerini kullandı. Rus ordusunun havada avantajlı, Ukrayna'nın imkanlarının ise kısıtlı olduğunu kaydeden Zelenskiy, şöyle devam etti: "Savunma için en az 7 Patriot ve benzeri hava savunma sistemlerine ihtiyacımız var. Bunlar çok sayıda hayat kurtarabilir ve gerçekten durumu değiştirebilir. Bu sistemler sizde (NATO'da) var. Topçular için topların da nihayet cepheye ulaştırılması gerekiyor. Bu bizim uzun menzilli kabiliyetimiz. Ortakların kendi güçlerinden korkmaları çok saçma. Askerlerimizin ellerinde ne kadar fazla uzun menzilli silah olursa barış o kadar yakınlaşır. Cephe hattında şu anda uzun menzilli füzelere ve toplara çok ihtiyaç var. Rusya Hava Kuvvetlerinin üstesinden gelinmesi için yeterli sayıda uçağa ihtiyaç var." ●KİEV-AA

FOTOĞRAF: AA

FOTOĞRAF: AA

Gazze'de hayatını kaybeden sağlık çalışanları Londra'da anıldı

İsrail'in Gazze'ye yönelik saldırılarında hayatını kaybeden sağlık çalışanları, İngiltere'nin başkenti Londra'da anıldı. Başbakanlık Ofisi 10 Numara'nın karşısında toplanan İngiliz sağlık çalışanları, İsrail'in Gazze'ye saldırılarında öldürülen Filistinli meslektaşları için anma töreni düzenledi. Törene üniformalarıyla katılan sağlık çalışanları, Gazze'de öldürülen meslektaşlarının isimlerini okudu ve 1 dakikalık saygı duruşu yapıldı. Gazze'de hayatını kaybeden sağlık çalışanlarını temsilen yere sağlıkçılara ait üniformalar bırakıldı. Törende konuşan fizyoterapist Uroosa Mayet, İsrail'in saldırılarında hayatını kaybedenler arasında Filistinli doktorlar, sağlık görevlileri, fizyoterapistler, konuşma ve dil terapistleri, eczacılar, psikologlar ve laboratuvar teknisyenleri olduğunu anlattı. Mayet, Filistinli tüm sağlık çalışanlarının seslerini duyurmak için mücadele etmeye devam edeceklerini belirterek, şunları kaydetti: "Tüm sağlık çalışanlarını Gazze'de acil ve kalıcı ateşkes çağrısında bulunmaya çağırıyoruz. Sessiz kalamayız. Tarafsız olamayız. Ayrıca, masum Filistinlilerin ve İsrailli sivillerin ve sağlık çalışanlarının toplu olarak serbest bırakılması için bize katılmaya çağırıyoruz; tutuklu veya gözaltında rehin tutulanların sesi olmalı ve derhal harekete geçilmesi çağrısında bulunmalıyız." İsrail'in 7 Ekim'den bu yana Gazze Şeridi'ne düzenlediği saldırılarda en az 14 bin 685'i çocuk, 9 bin 670'i kadın olmak üzere 34 bin 12 Filistinli öldürüldü, 76 bin 833 kişi yaralandı. ●LONDRA-AA

21İTTİFAK11.qxp_Layout 1 20.04.2024 12:43 Page 1

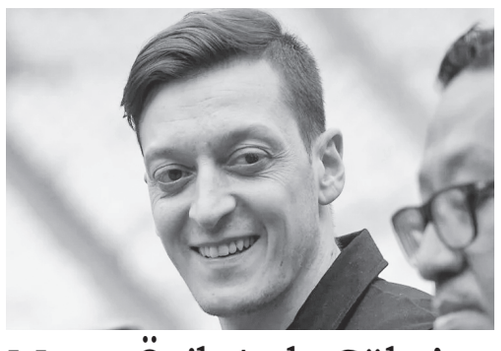

Mesut Özil, Arda Güler'e Odegaard'ı örnek gösterdi

Eski futbolcu Mesut Özil, Real Madrid'de forma fırsatı bulamayan genç milli futbolcu Arda Güler'e, bir zamanlar benzer şekilde Real Madrid'de oynatılmayan ancak şu anda Arsenal'de yıldız olan Norveçli Martin Odegaard'ı örnek gösterdi. Mesut Özil, İspanya'nın Marca gazetesine verdiği demeçte, "Arda'nın Real Madrid'de tarih yazabilecek bir yeteneği var mı? sorusuna "Evet. Belki bu sezon ya da gelecek sezon değil ama buna zamanı var. Ve eğer bu olmazsa, Odegaard'ın ki gibi çığır açan olaylara da bakabilirsiniz. Genç iken oynamadığı için herkes onu eleştirdi ama birkaç yıl sonra Arsenal gibi bir başka büyük Avrupa kulübünün lideri oldu." diye cevap verdi. Fenerbahçe'de oynadığı dönemden tanıdığı Arda Güler için "kardeşim gibi" diyen Özil, "Sabırlı olmalı. Eminim sırası gelecek. Henüz çok genç. Her antrenmanda çok şey öğrenebilir. Dünya çapında bir futbolcu olma yeteneğine sahip. Sabır." şeklinde konuştu. Arda'nın yeteneğinin herkes tarafından bilindiğini vurgulayan Özil, bu futbolcu üzerindeki baskıların azaltılması gerektiğini kaydederek, "Özellikle Türkiye gibi futbol tutkusu olan bir ülkenin tüm umudu ona bağlıyken, onun böyle bir durumla baş etmesi hiç de kolay değil." yorumunu yaptı. ●MADRİD-AA

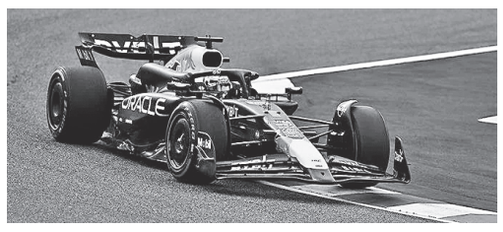

F1 Çin Grand Prix'sinin sprint yarışında Max Verstappen birinci oldu

Formula 1 Dünya Şampiyonası Çin Grand Prix'sindeki sprint yarışını, Red Bull takımının Hollandalı pilotu Max Verstappen kazandı. Sezonun 5. mücadelesi öncesi gerçekleştirilen sprint yarışı, 5,4 kilometrelik Uluslararası Şanghay Pisti'nde 19 tur üzerinden yapıldı. Son üç yılın şampiyonu Verstappen, 4. cepten başladığı yarışta damalı bayrağı ilk sırada gördü ve 8 puanı hanesine yazdırdı. Liderin 13.043 saniye gerisinde Mercedes'ten Büyük Britanyalı Lewis Hamilton ikinci, takım arkadaşı Verstappen'in 15.258 saniye arkasında Meksikalı Sergio Perez ise üçüncü oldu. Çin Grand Prix'sine, Red Bull takımının Hollandalı pilotu Max Verstappen ilk sıradan başlayacak. Şanghay şehrindeki 5,4 kilometrelik Uluslararası Şanghay Pisti'nde 56 tur üzerinden yapılacak yarışın sıralama turlarında 1:33.660'lık derece elde eden Verstappen, ilk cebin sahibi oldu. Sezonun ilk 4 yarışında da "pole" pozisyonunu kazanan Hollandalı sürücünün, 0.322 saniye arkasındaki Meksikalı takım arkadaşı Sergio Perez ikinci, 0.488 saniye gerisindeki İspanyol Fernando Alonso (Aston Martin) üçüncü sırayı aldı. ●İSTANBUL-AA

İttifak

21 NİSAN 2024 PAZAR YIL: 28 SAYI: 9637

İmtiyaz Sahibi
İTTİFAK GAZETECİLİK VE MATBAACILIK A.Ş
Adına
Recep İncecik

Genel Yayın Koordinatörü
Hayreddin Turan

Yazışleri Müdürü (Sorumlu)
Mustafa Şahin

Haber Müdürü
Havva İncecik

İnternet Editörü
Aysu Mola

Sayfa Sekreteri
Elif Şahin

Yayın Türü: Yerel Süreli Yayın
Yayımlayan: İTTİFAK GAZETECİLİK VE MATBAACILIK A.Ş
İmzalı yazılardaki görüşler, yazarlarını bağlar.
Reklam ve Abone Müdürlüğü: 0212 514 06 62
Yönetim Yeri:
Küçük Ayasofya Mahallesi Çayıroğlu Sk. No:8
Sultanahmet - Fatih / İstanbul
Telefon: 0212 514 06 62
www.ittifakgazetesi.com

Matbaa:
AKOSMAN TURİZM BASIM YAY. REK. DAĞ. TİC. LTD. ŞTİ. Sanayi Mah. Sancaklı Cad. Çarşı Sok. No: 24 Güngören / İSTANBUL
Tel: 0212 502 23 15

Galatasaray ile Pendikspor 2. randevuda

Trendyol Süper Lig'in 33. haftasında Galatasaray bugün saat 19.00'da RAMS Park'ta Pendikspor ile karşılaşacak.

FOTOĞRAF: İHA

Trendyol Süper Lig'in 33. haftasında Galatasaray bugün saat 19.00'da RAMS Park'ta Pendikspor ile karşılaşacak. Ligde sarı-kırmızılılar 28 galibiyet, 3 beraberlik ve 1 mağlubiyetle aldığı 87 puanla liderlik koltuğunda bulunuyor. Kırmızı-beyazlılar ise 7 galibiyet, 9 beraberlik ve 16 mağlubiyet sonucunda topladığı 30 puanla 19. sırada yer alıyor. Galatasaray ile Pendikspor, bugüne kadar resmi maçlarda 1 kez karşı karşıya geldi. Ligin ilk yarısında Pendik'in sahasında oynanan müsabakayı sarı-kırmızılılar, Cedric Bakambu ve Hakim Ziyech'in golleriyle 2-0'lık skorla kazandı.

Son 20 lig maçını kaybetmedi

Süper Lig'de şampiyonluk mücadelesi veren Galatasaray oynadığı son 20 maçta rakiplerine kaybetmedi. Son olarak ligin ilk yarısında Hatayspor'a yenilen sarı-kırmızılılar daha sonraki müsabakalarda 18 galibiyet, 2 beraberlik aldı. Aslan ayrıca son 13 lig maçında da 3 puan kazandı. Cimbom ligde en son deplasmanda Alanyaspor'u 4-0 mağlup etti.

Evinde yenilmiyor

Süper Lig'de evinde en son geçtiğimiz sezonun 2. haftasında Giresunspor'a 1-0'lık skorla yenilen Galatasaray, bu maçın ardından ligde evinde kaybetmedi. Sarı-kırmızılılar, geride kalan süreçte oynadığı 33 lig maçında 31 galibiyet, 2 beraberlik aldı. Aslan, bu sezon ligde RAMS Park'ta oynadığı 16 karşılaşmada da 3 puan aldı ve bu alanda sahasında puan kaybetmeyen tek takım olarak dikkat çekiyor.

Ligin en az gol yiyen takımı

Galatasaray, Süper Lig'de bu sezon savunma performansıyla da öne çıkıyor. Sarı-kırmızılılar oynadığı 32 karşılaşmada kalesinde 20 gol gördü ve bu performansıyla da ligin en az gol yiyen takımı konumunda yer alıyor. Aslan ayrıca bu müsabakaların 17'sinde de kalesini gole kapadı.

Muslera rekorunu geçebilir

Galatasaray'ın Uruguaylı kalecisi Fernando Muslera, kendisine ait olan sarı-kırmızılılarda bir sezonda en çok maçta gol yememe rekorunu geçtiğimiz haftaki Alanyaspor maçıyla egale etti. Muslera, 2011-2012 sezonunda Süper Lig'de 90 dakika oynadığı 32 karşılaşmanın 16'sında kalesini gole kapatmıştı. 37 yaşındaki eldiven, Pendikspor karşısında gol yemezse bu alanda kendi rekorunu kıracak. Galatasaray'ın Arjantinli futbolcusu Mauro Icardi, Süper Lig'de son 4 haftada rakip fileleri 5 kez havalandırdı. Bu sezon ligde 28 maçta görev alan Icardi 19 kez gol sevinci yaşadı. 31 yaşındaki futbolcu, gol krallığı yarışında 20 gollü Fenerbahçe'nin Bosna Hersekli futbolcusu Edin Dzeko'nun ardından ikinci sırada bulunuyor. Galatasaray, Pendikspor'u mağlup etmesi durumunda kendisine ait Süper Lig'de üst üste kazanma rekorunu tekrarlayacak. Geçtiğimiz sezon ligde art arda 14 karşılaşmadan galip ayrılan sarı-kırmızılıların serisi deplasmanda Konyaspor'a 2-1'lik skorla kaybetmesiyle sona ermişti.

6 futbolcu sarı kart sınırında

Galatasaray'da, Pendikspor mücadelesi öncesinde 6 futbolcu sarı kart sınırında bulunuyor. Sarı-kırmızılılarda Victor Nelsson, Hakim Ziyech, Kerem Aktürkoğlu, Kaan Ayhan, Sergio Oliveira ve Davinson Sanchez, sarı kart sınırında bulunuyor. Bu futbolcular sarı kart görmesi durumunda 34. haftada deplasmandaki Adana Demirspor karşılaşmasında cezalı duruma düşecek. Galatasaray - Pendikspor karşılaşmasını hakem Direnç Tonusluoğlu yönetecek. Tonusluoğlu'nun yardımcılıklarını İbrahim Çağlar Uyarcan ile Aleks Taşcıoğlu yapacak. Maçın 4. hakemi ise Turgut Doman olacak. ●İSTANBUL-İHA

Galatasaray 5 futbolcu ile sözleşme uzattı

Sarı-kırmızılı kulüp, kaptan Muslera, Torreira, Abdülkerim Bardakcı, Kaan Ayhan ve Barış Alper Yılmaz ile sözleşme yeniledi. Galatasaray Kulübü, 5 futbolcusu ile sözleşme uzattı. RAMS Park'ta gerçekleştirilen törene Galatasaray Kulübü Başkanı Dursun Özbek, Sportif AŞ Başkan Vekili Erden Timur ile sözleşmeleri uzatılan kaptan Fernando Muslera, Lucas Torreira, Abdülkerim Bardakcı, Barış Alper Yılmaz ve Kaan Ayhan katıldı. Dursun Özbek, yaptığı açıklamada, Galatasaray'a katkıları ve çabaları için 5 futbolcuya da teşekkür ederek, "Bu imza töreninde kardeşlerimin yanında olmayı özellikle istedim. Yeni başarılara doğru ilerliyoruz. Tüm taraftarların bu takımla gurur duyduğuna inanıyorum. Tüm kupaları bize getirmelerini istiyorum." ifadelerini kullandı. Muslera, Abdülkerim Bardakcı, Torreira, Kaan Ayhan ve Barış Alper hakkında görüşlerini paylaşan Başkan Özbek, şunları kaydetti: "Muslera, sadece sahadaki performansıyla değil efendiliğiyle de gönlümüzde taht kurdu. 13 senedir sarı-kırmızılı forma için ter akıtmış ve bir gün bile mücadeleden kaçmamış en önemli liderlerden biri. Onu artık bizden birisi olarak görüyorum. Yeni sözleşme konusunda çok kısa konuştuk. Bizi hiç ikiletmedi. Benim dileğim, futbol hayatını Galatasaray formasıyla sona erdirmesi ve Galatasaray'ın içinde yer almaya devam etmesi. Abdülkerim, ilk transfer olduğu dönemde kimilerinin burun kıvırdığı aslan kardeşim. Biz ondan hiç şüphe etmedik. Sen de birçok kişiyi pişman ettin. Önünde başarılarla dolu yıllar olduğuna inanıyorum. Torreira, takımımızın enerji küpü ve orta sahanın dinamosu. Başarılarımızda büyük katkısı var. Onun oynadığı maçlarda terinin son damlasına kadar mücadele ettiğinden eminiz. Torreira'ya güveniyoruz ve hep böyle devam etmesini diliyoruz. Kaan Ayhan ise her zaman göreve hazır. Aklını ve tecrübesini gösteren çok değerli bir oyuncumuz. Bize sanki yıllardır bu takımın formasını giyiyormuş gibi hissettirdi. Barış Alper ise Türk futbolunun son dönemdeki en önemli başarı hikayelerinden birini yazmaya devam eden birisi. Çocuklar sokakta gol atınca 'Barış Alper' diye bağırmaya başladılar. Azminden en ufak bir parça bile kaybetmemesini istiyorum."

Sarı-kırmızılı formayı 2011-2012 sezonundan bu yana giyen kaptan Fernando Muslera, konuşurken gözyaşlarına hakim olamadı. Üçüncü kez sözleşme uzattığını hatırlatan deneyimli file bekçisi, "13 yıl, bir ömür geçirdim. Hayatımdaki en önemli anlardan biri. Mutluluk dolu yıllar geçirdim. Herkese çok teşekkür ediyorum. 16 şampiyonluk gördüm. Galatasaray, Türkiye'nin en büyüğü ve bunu sürekli göstermesi gerekiyor. İsmim burada hep Galatasaray kalecisi olarak konuşulacak. Sonsuza kadar bu takımın parçası olmaya devam edeceğim." diye konuştu. ●İSTANBUL-AA

El Clasico şampiyonluk yarışının kaderini belirleyecek

İspanya 1. Futbol Ligi'nin (La Liga) 32. haftasında bugün Real Madrid ile Barcelona, "El Clasico"da karşı karşıya gelecek. Şampiyonluk yarışında büyük öneme sahip karşılaşma, Santiago Bernabeu Stadı'nda TSİ 22.00'de başlayacak. Karşılaşma öncesinde 78 puanla lider durumda olan Real Madrid, 70 puana sahip ikinci sıradaki rakibi karşısında galibiyetle ayrılması halinde şampiyonluk yarışında çok büyük bir avantaj elde edecek. Barcelona, kazanması halinde ise ligde bitime 6 hafta kala liderle aradaki puan farkını 5'e indirecek. İki takım arasında ligin ilk yarısında oynanan maçı Real Madrid, 2-1 kazanmıştı. La Liga'nın en çok şampiyonluk yaşanan iki takımı olan Real Madrid (35) ve Barcelona (27) pazar günü ligde 189. kez karşı karşıya gelecek. Bu zamana kadar oynanan karşılaşmalarda Real Madrid 78, Barcelona 75 kez kazanırken, 35 maçta beraberlikle sonuçlandı. Tüm kupalarda şimdiye kadar oynanan 255 El Clasico'da ise 52 maç beraberlikle biterken, Real Madrid'in 103, Barcelona'nın 100 galibiyeti bulunuyor.

Arda Güler'in yedek çıkması bekleniyor

Real Madrid'de ilk sezonunu geçiren milli futbolcu Arda Güler, ikinci kez bir El Clasico maçında takımının kadrosunda yer alacak. Ligde Barcelona'nın sahasında 28 Ekim 2023'te oynanan ilk karşılaşmada sakatlığından dolayı kadroda yer almayan Arda, 14 Ocak'ta 4-1 kazandıkları Süper Kupa finalinde kadroda yer alsa da yedek beklemişti. ●MADRİD-AA

FOTOĞRAF: AA

21İTTİFAK12.qxp_Layout 1 20.04.2024 15:14 Page 1

İttifak
21 NİSAN 2024 PAZAR www.ittifakgazetesi.com AKTÜEL

Yarım kalan bir uçuşun hazin öyküsü: Tayyare Şehitleri Anıtı

İstanbul'un Osmanlı'dan günümüze kadar uzanan eşsiz bir tarihi kültürü bulunmaktadır. Neredeyse her sokak arasında her köşe başında hatta her meydanda bir tarihi esere rastlamak mümkündür. İstanbul'un en eski semtlerinden Fatih, bunun en güzel örneklerinin görülebileceği yerlerdendir. İlçenin tam ortasında yer alan Tayyare Şehitleri Anıtı ise kimsenin bilmediği hazin hikayesi ile yıllardır dimdik ayakta durarak gelip geçeni adeta selamlamaktadır.

MUSTAFA ŞAHİN

Kimbilir kaç kişi önünden defalarca ne olduğunu bilmeden gelip geçmiştir. Oysaki kafanızı kaldırıp şöyle bir baktığınız zaman anıtın üst kısmının yarım bırakıldığını görmektesiniz. Tayyare kelime anlamıyla kanatlı hava taşıtı anlamına gelmektedir. Tayyare Şehitleri yani Hava Şehitleri anısına yaptırılan bu eserin hazin öyküsü 1. Dünya Savaşı öncesine dayanmaktadır. Savaş öncesi iki uçakla İstanbul'dan Kahire'ye 2.500 kilometrelik bir uçuş gerçekleştirmek isteyen pilotlarımız Fethi Bey'le Sadık Bey 27 Şubat 1914'te Şam ile Kudüs arasında, diğer uçaktaki pilot Nuri Bey ise 11 Mart 1914'te Yafa'dan kalkarken şehit olmuşlardır. Bu şehit pilotların aziz hatırasını yaşatmak amacıyla Tayyare Şehitleri Anıtı yaptırılmıştır. Anıt yaptırılırken uçuşun yarım kaldığını simgelemek için sütun kırık bir şekilde yapılmıştır. Mimar Vedat Tek tarafından yapılan eserin yapımına 2 Nisan 1914 temeli atılarak başlanmış olup, 1916 yılında anıtın tamamı bitirilmiştir. Türk havacılık tarihinde ilk hayatını kaybeden ve "şehit" olarak anılan bu pilotların hatırasının yaşatıldığı anıt eski Fatih Belediye Binası'nın tam karşısında Fevzipaşa Bulvarı üzerinde yer almaktadır.Anıt, 2004 yılında İstanbul Büyükşehir Belediyesi tarafından restore edilmiştir. Eski belediye binası günümüzde Fatih Sultan Mehmet Üniversitesi Rektörlüğü tarafından kullanılmaktadır.

Uçuş tamamlansaydı madalya alacaklardı

Anıtın mimarisinde geleneksel Selçuklu-Osmanlı mimarisinin süsleme öğeleri kullanılmış olup mermer bir kaide üzerinde yükselen sütun tamamlanmayarak yarım bırakılmıştır. Pilotların uçuşunu tamamlayamadıklarını simgeleyen bu muhteşem ayrıntının yanısıra sütun üzerinde bronzdan yapılmış bir heykelde bulunmaktadır. Eğer pilotlar uçuşlarını tamamlayabilselerdi kendilerine madalya takdim edilecekti. İşte onlara verilmesi planlanan bu bronz madalyaların büyütülmüş birer kopyası da bu anıtın her iki tarafına yerleştirilek daha da anlamlı bir hale dönüştürülmüştür. Bu madalyaların üzerinde uçak resimlerinin yanısıra Beyazıt Kulesi ve çeşitli İstanbul tasvirleri bulunmaktadır. Ayrıca burayı ziyaret ettiğinizde sütun üzerinde bulunan mermer kitabede de 1914 yılında temel atmada Padişah V. Mehmet Reşat ve Sadrazam Said Halim Paşa'nın bulunduğunu, veyine açılışını da bu iki paşanın gerçekleştirdiğini okuyabilirsiniz.

Osmanlı Döneminde henüz anıtların sıkça yapılmadığı zamanlarda Tayyare Şehitleri Anıtı ilk örnekler arasında sayılabilir. Anıta değer katan en önemli özellik ise Türk havacılık tarihinin ilk şehitleri anısına yapılmış olmasıdır. Öyle ki bu anıt havacıların cesaretini ve fedakarlığını simgeleyerek yeni yetişen havacılara pilotlara ilham vermektedir.

"Sanata Dair" karma sergisi Büyük Çamlıca Camisi'nde 27 Nisan'a kadar açık

Küratörlüğünü Ayşenur Karadibek ve Sevgi Akgül'ün yaptığı "Sanata Dair" karma sergisi, Büyük Çamlıca Camisi sergi salonunda sanatseverlerle buluştu. Tamamı ev hanımı sanatçılar tarafından yapılmış modern çalışmaların yanı sıra klasik suluboya, hat, minyatür, çini, gravür, yağlıboya ve kolajların da bulunduğu sergide, 300'den fazla eser yer alıyor. Ayşenur Karadibek'in öğrencileriyle, bağımsız sanatçıların da dahil olduğu sergide, 9-13 yaşlarında 3 sanatçının eserleri "Minik Sanatçılar" bölümünde sergileniyor.

Serginin küratörlerinden Sevgi Akgül, AA muhabirine yaptığı açıklamada, "Eserler Ayşenur Karadibek hocamızın kendi atölyesinde ve bağımsız sanatçıların çalışmaları değerlendirilerek karma olarak seçildi. Sergi, özellikle görülmeye değer Ayasofya'nın müze öncesi 1934 yılı dönemini yansıtan eserlerden, çeşitli kolajlardan, herkesin zevk alabileceği birbirinden farklı ve benzersiz eserlerden oluşmaktadır." dedi. Serginin başlığındaki gibi sanatın her dalından eserleri beğeniye sundukların-na işaret eden Akgül, "Farklı sanat dallarında çeşitli tekniklerle çalışan yaklaşık 30 kadının icra ettiği eserler ile buluşabilirsiniz. Sergi, 27 Nisan'a kadar ücretsiz olarak gezilebilir. Her yaştan sanatseverin katılımı bizi onurlandıracaktır." diye konuştu. Diğer küratör Ayşenur Karadibek ise şu değerlendirmelerde bulundu: "Sanat, ruhun maddede şekil almış halidir. Bu eserlere hayranlık duyuşumuz ruhun aldığı şekillerin bizde bıraktığı etkidir. Örneğin Allah'ın cennet tasvirinin her sanatçıda farklı bir his oluşturduğunu düşünün. Ortaya ihtişamlı birçok eser çıkacaktır. Bu yüzden sanatçılar ince duygulara sahip özel ve nitelikli insanlardır. Maharet Rabbi bulmaksa yetenekler bu yönde kullanılmalı." ●İSTANBUL-AA