Futbolda 62. Türkiye Kupası sahibini buluyor

Futbolda Ziraat Bankasının sponsorluğunda düzenlenen 62. Türkiye Kupası, Beşiktaş ile Trabzonspor arasında yarın İstanbul Atatürk Olimpiyat Stadı'nda yapılacak final maçıyla sahibini bulacak. » Sayfa 11'de

Yaza formda girmek için uzmanından formüller

Uzmanlar yaz mevsiminin yaklaşılmasıyla birlikte başlanan yaz diyetinde hayal edilen vücudun bazı kişilerin genetik yapısı için mümkün olamayabileceğine dikkat çekiyorlar. » Sayfa 2'de

Van kedilerinden birinci doğum döneminde 70 yavru elde edildi

Van Yüzüncü Yıl Üniversitesi (YYÜ) Van Kedisi Araştırma ve Uygulama Merkezi'nde korunma altında tutulan Van kedilerinden, birinci doğum döneminde 70 yavru elde edildi. » Sayfa 3'te

BURSA'DAN GAZİANTEP'E "TÜRKİYE'NİN LEZZETLERİ"

ÇATSAN FISTIK ÇITLATMA SANAYİNİ yöneten, büyük oğul Çağdaş Özel de, babası gibi yaratıcı ve üretici bir kişiliğe sahip. Beni arabasıyla Adana'dan aldı ve 2 gün Gaziantep'te ağırladı. Baş yazımda ve diğer konularımda değineceğim, mükemmel lezzetlerle tanıştırdı. ANTEP FISTIĞINDAN birçok lezzetin yaratıldığı, hepimizin malumudur. LEZZETHAN Kardeşim Çağdaş, yarattığı lezzeti, ATOMELLA'sını üretmek için: "Antep Fıstığını" eziyor, sürülecek kıvama getiriyor, özel olarak yaptırdığı makinalarda; El değmeden, 200 gr'lık şık kavanozlara dolduruyor ve pazarlıyor.

MUSTAFA VASFİ PAKMAN'IN HABERİ 12'DE

İttifak

23 MAYIS 2024 PERŞEMBE | YIL: 28 SAYI: 9669 | FİYATI: 4 TL | www.ittifakgazetesi.com

Sağlıkta uzaktan muayene dönemi!

Sağlık Uygulama Tebliği'ndeki (SUT) kapsamında sağlıkta yeni dönem başladı. Buna göre, uzman hekimlerce uzaktan hasta değerlendirmeye yönelik sağlık hizmetleri geri ödeme listesine alındı. Söz konusu hizmetin bedeli ise Sosyal Güvenlik Kurumunca (SGK) karşılanacak.

Sağlık Uygulama Tebliği'ndeki (SUT) kapsamında sağlıkta yeni dönem başladı. Buna göre, uzman hekimlerce uzaktan hasta değerlendirmeye yönelik sağlık hizmetleri geri ödeme listesine alındı. Söz konusu hizmetin bedeli ise Sosyal Güvenlik Kurumunca (SGK) karşılanacak. Çalışma ve Sosyal Güvenlik Bakanı Vedat Işıkhan, 'Tebliğ bugün itibarıyla yürürlüğe girdi.' dedi.

Çalışma ve Sosyal Güvenlik Bakanı Vedat Işıkhan, Sağlık Uygulama Tebliği'ndeki (SUT) değişiklikle hastaların muayene, tetkik sonuçlarının değerlendirilmesi, e-reçete ve e-rapor gibi hizmet bedellerinin Sosyal Güvenlik Kurumunca (SGK) karşılandığını duyurdu. Işıkhan, sosyal medya hesabındaki paylaşımda, SGK olarak sağlık hizmetlerinde dönüşümü desteklediklerini belirtti. SUT'ta yapılan değişiklikle uzman hekimlerce uzaktan hasta değerlendirmeye yönelik sağlık hizmetlerini geri ödeme listesine aldıklarını vurgulayan Işıkhan, şunları kaydetti: "Tebliğ bugün itibarıyla yürürlüğe girdi. Böylelikle hastalarımızın, Sağlık Bakanlığına bağlı ikinci ve üçüncü basamak kamu hastanelerinde, muayene, tetkik sonuçlarının değerlendirilmesi, e-reçete ve e-rapor gibi hizmetlerin bedellerini Sosyal Güvenlik Kurumumuz tarafından karşılıyoruz."

Çalışma ve Sosyal Güvenlik Bakanı Vedat Işıkhan, Sosyal Güvenlik Kurumu (SGK) Başkanlığında düzenlenen "Sosyal Güvenlik Haftası Buluşması" programında yaptığı konuşmuştu. Sosyal güvenlik alanında vatandaşların tamamını kapsayan Genel Sağlık Sigortası sisteminin, dünyada çok az ülkede bulunan gurur verici bir sistem olduğunu belirten Işıkhan, Türkiye'nin, tüm dünyanın "gıptayla izlediği" bir sosyal güvenlik sistemine sahip olduğunu ifade etmişti. Vatandaşlara en kaliteli sağlık hizmetini sunmayı hedeflediklerini bildiren Işıkhan, bu ay içinde yayımlanan SUT ile vatandaşların tedavileri karşılığında SGK'nin hastanelere ödediği tutarlarda yüzde 50 ila yüzde 75 arasında artış yaptıklarını bildirmişti. Işıkhan, sağlık hizmetinin teknolojik destekle sunulması için uzaktan hasta değerlendirme hizmetlerini de geri ödeme kapsamına aldıklarını belirterek, afetlerde yaralananların fizik tedavi ve rehabilitasyon uygulamalarında 30 seans sonrası tedaviye devam edebilmelerine olanak sağladıklarını söylemişti. ●ANKARA-AA

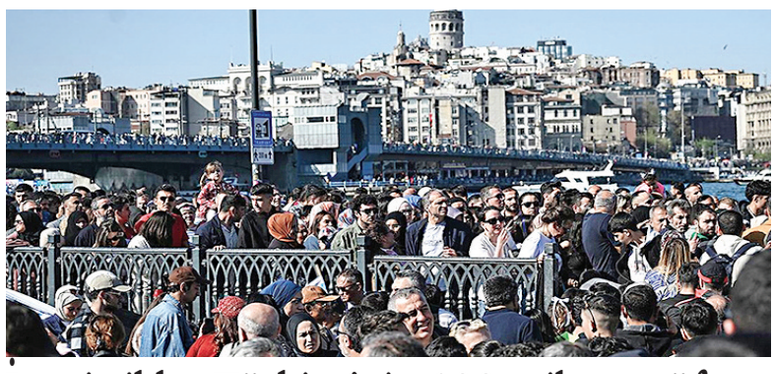

İstatistikler Türkiye'nin 100 milyon nüfusa ulaşmasının zor olduğunu gösteriyor

Türkiye'de doğurganlık seviyesinin, nüfusun kendini yenileme eşiği olan 2,1 seviyesinin altında kalarak 1,51'e gerilemesi, ülkenin 100 milyonluk nüfusa ulaşma hedefinin gerçekleşmesinin zor olduğunu gösteriyor. Hacettepe Üniversitesi Nüfus Etütleri Enstitüsü Müdürü Prof. Dr. İsmet Koç, enstitü bünyesinde yaptıkları araştırmalar ışığında ülkenin nüfus perspektifine ilişkin açıklamalarda bulundu. 2023 yılı verilerine göre, Türkiye'deki yaşlı nüfus oranının yüzde 10'un üzerine çıktığını anımsatan Koç, "Bu sonuç, Türkiye'nin genç nüfus özelliğini kaybederek yaşlı nüfus niteliğine kavuştuğunu göstermektedir. Nüfusun yaşlanma eğilimi bu şekilde devam ederse, Türkiye'deki yaşlı nüfusun oranı 2050'de yüzde 20'ye yükselecektir." değerlendirmesinde bulundu. » Sayfa 3'te

Bakan Göktaş: Devlet korumasındaki 40 bin 991 gencimizi kamuya yerleştirdik

Aile ve Sosyal Hizmetler Bakanı Mahinur Özdemir Göktaş, gençlerin kendi hayatlarını şekillendirecekleri ilk adımı bugün attıklarını ifade ederek, hepsiyle ayrı ayrı gurur duyduklarını dile getirdi. Bakan Göktaş, "2003-2023 yılları arasında toplam 40 bin 991 gencimizi kamuya yerleştirdik. 2018'de yaptığımız yasal düzenleme ile gençlerimize mühendis, öğretmen, avukat gibi mezun oldukları alana göre atanma imkanı getirdik." dedi. Gençlerin yerleştirildikleri kurumlarda devlete ve millete faydalı bireyler olarak çalışacaklarına inançlarının tam olduğunu vurgulayan Göktaş, gençlerin değerli çalışmalara imza atacaklarına güvendiklerini kaydetti. » Sayfa 7'de

Şimşek: Birileri yüksek çok getiri vadediyorsa mutlaka o son derece riskli bir faaliyettir

Hazine ve Maliye Bakanı Mehmet Şimşek, vatandaşlara yönelik yatırım uyarısında bulunarak, "Birileri size çok yüksek getiri vadediyorsa, mutlaka o son derece riskli bir faaliyettir, uyarı açısından söylüyorum, tüyolar ve duyumlarla hareket etmeyelim, gelin Sermaye Piyasası Kurulumuzun Finansal Okuryazarlık Platformu'na uğrayın ve eğitim alın." dedi. Finansal okuryazarlığın temel eğitimin bir parçası olması gerektiğine işaret eden Şimşek, Orta Vadeli Program ve Kalkınma Planı'nda, temel eğitimde finansal okuryazarlığını önemli bir bileşen olduğunu vurguladıklarını anımsattı. » Sayfa 6'da

İNSANSIZ HELİKOPTER ALPİN deniz görevlerine hazırlanıyor

Titra Teknoloji ve Airbus arasında yapılan işbirliği ile ALPİN, deniz platformlarına iniş-kalkış yapabilme yeteneği kazanacak. Türkiye'nin ilk insansız helikopteri ALPİN, deniz platformlarına iniş-kalkış yapabilme yeteneği kazanacak. ALPİN'i geliştiren Titra Teknoloji ve Airbus arasında ana yurt güvenliği fuarı SEDEC kapsamında işbirliği protokolü imzalandı. Titra Teknoloji Üst Yöneticisi (CEO) Abdulkadir Şener, Airbus ile proje için yaklaşık 4-5 aydır çalıştıklarını söyledi. SEDEC'te beraber bir platform geliştirme anlamında imza attıklarını bildiren Şener, ALPİN'in Türkiye'nin ilk insansız helikopteri olmakla beraber dünyada da sınıfında sayılı helikopterler arasında yer aldığını bildirdi. » Sayfa 3'te

Ülkelerin yeni yarış alanı: Dijital göçebeler

İşini belli bir yere bağlı kalmadan uzaktan yapan ve dünyada Kovid-19 ile sayıları 40 milyonu aşan "dijital göçebeler" ülkeler için önemli bir gelir kapısı olarak görülürken, söz konusu yarışın aktörleri yılda yaklaşık 123 bin dolar kazanıyor. » Sayfa 6'da

Yazmak ve Şiir

Yıllarca uzak durdum şiirden. Çünkü yaşadığım yoğun duyguları, kişisel olayları, şahsıma indirgemeden başka yaşanmışlıklara, yüreklere teselli olmak muradıyla yazdım hep.

TÜRKAN SEZER » 3'te

Dünya barışı oyla seçilmemiş herkesin sevdiği edebiyatçı liderleri bekliyor

Dünya barışının mimarları, Maurice Duverger'in "Seçilen Krallar"ı değil, insanlığın "Seçilen Edebiyatçılar"ı olacaktır. Edebiyatçılar yazmaları gerekenleri yazmak zorundadırlar. Edebiyat insanlık tarihiyle birlikte başlamıştır.

ERSİN NAZİF GÜRDOĞAN » 8'de

» Sayfa 3'te

KAMU İHALE İLANLARINI www.ittifakgazetesi.com ADRESİNDEN TAKİP EDEBİLİRSİNİZ

23İTTİFAK02.qxp_Layout 1 22.05.2024 16:10 Page 1

Kalıtsal hastalık 'herediter anjioödem'de gırtlakta şişlik, ölüm riski taşıyor

Hastaların doğru tanı ve tedaviye ulaşmaları adına hekim farkındalığını arttırmak için Ankara Bilkent Şehir Hastanesi ve Ankara Etlik Şehir Hastanesi, İmmünoloji ve Alerji Hastalıkları Klinikleri işbirliğiyle Bilkent Şehir Hastanesi Konferans Salonunda "Herediter Anjioödem Farkındalık Günü" etkinliği gerçekleştirildi. Ankara Bilkent Şehir Hastanesi İmmünoloji ve Alerji Hastalıkları İdari ve Eğitim Sorumlusu Prof. Dr. Şadan Soyyiğit, yaptığı konuşmada, herediter anjioödemin nadir hastalıklar arasında yer alan ancak ölüme neden olabilen kalıtsal, el, ayak, yüz, hava yolları ve ciltte ciddi derecede şişkinliğe neden olan ataklarla karakterize bir rahatsızlık olduğunu söyledi. Herediter anjioödemin, nadir bir hastalık olmasına rağmen Türkiye'de akraba evliliğinin yüksek olması nedeniyle, vaka sayısının fazla olduğu değerlendirmesinde bulunan Soyyiğit, "Bu hastalık, deri veya iç organlarda tekrarlayan şişliklerle karakterizedir. Çocukluktan itibaren her yaştaki hastayı etkileyebilmektedir. Şişlik, gırtlakta olduğunda hastanın nefes almasını zorlaştırarak ölüme, bağırsak duvarında oluştuğunda ise şiddetli karın ağrısına yol açabilmektedir." bilgisini verdi. Ankara Etlik Şehir Hastanesi İmmünoloji ve Alerji Hastalıkları İdari Sorumlusu Doç. Dr. Hale Ateş ise şu bilgileri verdi: "Şişlik atakları çoğunlukla alerjik olarak değerlendirilip tedavi edilmektedir. Oysaki alerji tedavisi için verilen ilaçlar, herediter anjioödem tedavisinde etkili değildir. Bu nedenle tanı almamış hastaların yaklaşık yüzde 30'u atak nedeniyle hayatını kaybetmektedir. Ayrıca tekrarlayan şişlikler, hastanın yaşam kalitesini önemli oranda bozmakta ve psikolojik sorunları da beraberinde getirmektedir." ●ANKARA-AA

Obezite tedavisinde hamilelik sürprizi: 185 kiloluk kadın özel operasyonla anne oldu

Tüp mide ameliyatı olacağı süreçte hamile olduğunu öğrenen ve doğuma 185 kilo ile giren Safiye Aydın Taştan, Gazi Üniversitesi Tıp Fakültesi Hastanesi'nde göğüs kafesinin alt kısmından yapılan nadir sezaryen operasyonla bebeğine kavuştu.

Çocukluğundan bu yana obezite problemi olan ve 8 yıl evlat özlemi çeken 40 yaşındaki Safiye Aydın Taştan, tüp mide ameliyatı öncesi yapılan tetkiklerinde 3,5 aylık hamile olduğunu öğrendi. Obeziteden kaynaklı ciddi hayati riske karşın bebeğini dünyaya getirmeyi göze alan ve Gazi Üniversitesi Tıp Fakültesi Hastanesine başvuran Taştan, burada takibe alındı. Karnının alt bölgesinde toplanan yoğun yağ tabakası nedeniyle normal doğumu ve bu noktadan sezaryen operasyonu mümkün olmayan Taştan'ın bebeği, kalabalık bir ekibin girdiği, nadir yapılan cerrahi operasyonla göğüs kafesinin alt bölgesinden çıkarıldı. Anne Taştan, bu sayede 2 kilogram 800 gram ağırlığında dünyaya gelen oğluna kavuştu.

FOTOĞRAF: AA

"8 yıllık evliyim, çocuğumuz olmuyordu"

Bebeğini 12 Mayıs Anneler Günü'nde dünyaya getiren Taştan, AA muhabirine yaptığı açıklamada, "8 yıllık evliyim, çocuğumuz olmuyordu. Tüp mide ameliyatı için hastanede verdiğim tahlilde 3,5 aylık hamile olduğumu öğrendim." dedi. Bu haberle büyük bir heyecan yaşadığını anlatan Taştan, "Hamile olduğumu öğrendiğimde inanamadım, farklı hastanelerde de test verdim. Hep 'bebeğini aldır, bu kiloyla doğum yapamazsın' dediler. Allah 8 yıl sonra bana evlat vermiş, böyle bir şeyi asla kabul etmedim." ifadesini kullandı.

"Çok zorluk çektim ama çok mutluyum"

Kendisini özveriyle takip eden ve doğumunu gerçekleştiren doktorlarına teşekkürlerini ileten Taştan, "Gazi Hastanesine 3,5 aylık hamile olarak başvurduğumda 166 kiloydum, en son 177,5 kilosun demişlerdi. Sonrasını da takip etmedim." diye konuştu.

Yaşadığı zor günleri anlatırken gözyaşlarını tutamayan anne, sözlerini şöyle sürdürdü: "Çok zorluk çektim ama çok mutluyum. Dünya tatlısı bir oğlum oldu. Çok şükür, onu sağlıkla kucağıma aldığımda büyük mutluluk yaşadım. İsmini İbrahim Agah koyduk. Bebeğim belli bir yaşa geldiğinde, tüp mide ameliyatı olacağım. Benim için de evladım için de bu durum çok zor. Çocukluğumdan beri obezitem var. Kilom nedeniyle çevremden baskı, hor görme, her türlü olumsuzluğu yaşadım. Çok diyet denedim, kilo verdim ama hep yine aldım. Bundan sonra inşallah kalıcı olarak kilo verebileceğim. Sağlıklı bir ebeveyn, çocuğuma yeterli bir anne olabilmek istiyorum."

Annenin takibi ve doğumunu gerçekleştiren Gazi Üniversitesi Perinatoloji Bilim Dalı Öğretim Üyesi Prof. Dr. Deniz Karçaaltıncaba da Taştan'ın kendilerine 25 haftalık hamileyken başvurduğunu ve gebelik izlem sürecinde hipertansiyon ve diyabet sorunlarının da ortaya çıktığını anlattı. Bunun üzerine Taştan'ı hastanede yatırarak takibe başladıklarını belirten Karçaaltıncaba, şu bilgileri paylaştı: "Annemizin hastanede takip edilirken suyu erken dönemde gelince, doğum kararı alındı. Önceliğimiz her zaman normal doğum ancak hastamız obezite kaynaklı ıkınamadığı, kas kuvvetini tam kullanamadığı için doğum eylemi ilerlemedi. Hastamızı mecburen son noktada sezaryene almak durumunda kaldık. Çok ciddi obezitesi olan hastamızın karın yağları neredeyse dizine kadar uzanıyordu ve bu bölgede çok geniş bir yağ tabakası vardı. Yağ tabakasının içinden ilerlemek ve bebeğe ulaşmak imkansızdı. Bu nedenle başka bir teknik kullanarak, göğüs kafesinin hemen altından girerek, düz bir kesiyle karın boşluğuna ulaştık. Bu esnada yağ tabakalarını aşağı doğru çekerek bebeği çıkardık. Son derece düzgün ve başarılı bir operasyon oldu. Bebeğimiz 36'ıncı haftada, 2 kilogram 800 gram ağırlığında dünyaya geldi. Annemizin de bebeğimizin de sağlık durumu gayet iyi. Annemiz şu an 185 kilo ancak bundan önemlisi boyu da kısa olduğu için 65 vücut kitle indeksine sahip bir hastamız. Oldukça yüksek bir vücut kitle indeksi. Bunlar da cerrahi operasyonu zorlaştıran etkenlerdi."

Perinatoloji Bilim Dalı Öğretim Üyesi Doç. Dr. Pınar Tokdemir Çalış ise obezitenin anne adayları açısından yarattığı sağlık risklerine dikkati çekti. Obezitenin 100 yılın en büyük sağlık sorunlarından biri olduğunu, hipertansiyon, diyabet gibi birçok sorunu beraberinde getirdiğini vurgulayan Çalış, "Obezite, gebelik döneminde hem anne hem bebek açısından risklere yol açıyor. Diyabet, hipertansiyon yanında gebelik zehirlenmesi obez anne adaylarında daha fazla görülüyor. Bebeklerde konjenital anomali, doğuştan kaynaklanan organ anomalisi riski artıyor." dedi.

Çalış, morbid obezitede anne karnındaki bebeğin ultrasonla değerlendirme imkanının çok azaldığını, yağ dokusundan dolayı anne Taştan'ın bebeğine ultrasonla organ taraması yapılmasında da çok güçlük çekildiğini dile getirdi. Planlı gebeliklerde, vücut kitle indeksi normal düzeye geldikten sonra hamileliğin düşünülmesinin önem taşıdığını belirten Çalış, gebelik öncesi tetkiklerin de mutlaka yaptırılması gerektiğini söyledi. ●ANKARA-AA

FOTOĞRAF: AA

Günde 5 gramdan az tuz alımı inme riskini yüzde 23 azaltıyor

Sağlık Bakanlığı, günde 5 gramdan daha az tuz tüketiminin inme riskini yüzde 23, kalp damar hastalıklarının genel hızını ise yüzde 17 azalttığına, bu nedenle daha az tuz tüketilmesi gerektiğine işaret ediyor. AA muhabirinin Sağlık Bakanlığı Halk Sağlığı Genel Müdürlüğünden aldığı bilgiye göre, vücutta sıvı dengesinin ve kan basıncının düzenlenmesinde, asit-baz dengesinin sağlanmasında ve sinir-kas sisteminde uyarıların iletilmesinde tuz (NaCl) büyük önem taşıyor. Yüksek kan basıncı (hipertansiyon), dünyadaki tüm ölümlerin yüzde 13'ünden sorumlu tutuluyor. Kan basıncı seviyesinin en önemli belirleyicisi de tuz miktarı. Günde 2 gramdan fazla yüksek sodyum ya da günde 5 gramdan fazla tuz tüketimi, yüksek kan basıncı, artmış kalp hastalıkları ve inme riskini arttırıyor. Bu nedenle tuz tüketiminin azaltılması gerekiyor. Tuz tüketiminin azaltılması, kan basıncının düşürülmesi, inme, kalp damar hastalıkları ve böbrek hastalıkları riskinin azaltmasında en etkili yöntemlerden biri. Günde 5 gramdan daha az tuz alımı inme riskini yüzde 23, kalp damar hastalıklarının genel hızını yüzde 17 azaltıyor. Pek çok Avrupa ülkesinde günlük tuz tüketimi 8-11 gram. Dünya Sağlık Örgütü (DSÖ) bu miktarı günde 5 gram olarak öneriyor. Türkiye'de de yapılan SALTÜRK çalışması, günlük tuz tüketiminin 15 gram olduğunu gösteriyor. 2011 yılından itibaren uygulanan Hayata geçirilen eylem planı sonrasında yapılan değişikler ise şöyle:

"- Türk Gıda Kodeksi Ekmek ve Ekmek Çeşitleri Tebliği (2012) uyarınca ekmekteki tuz oranı yüzde 25 azaltıldı.

- 100 gram ekmekte tuz miktarı 2 gramdan 1,5 grama düşürüldü.

- Pastırmadaki tuz oranı 100 gram kuru malzemede 8,5 gramdan 7 grama düşürüldü.

- Kırmızı biberdeki tuz oranı yüzde 22 azaltıldı. Buna göre, 100 gram biberde tuz miktarı 9 gramdan 7 grama indirildi.

- Domates salçasındaki tuz miktarı yüzde 64 azaltılarak, 100 gram salçada tuz miktarı 14 gramdan 5 grama düşürüldü.

- Zeytindeki tuz oranı yüzde 50 azaltılarak, maksimum düzey yüzde 8 ile sınırlandırıldı.

- Peynirdeki tuz oranı yüzde 35-61 azaltıldı. Farklı peynir türlerine bağlı olarak 100 gram peynirdeki maksimum tuz miktarı 3-7,5 gram olarak belirlendi. Tuz paketlerinin üzerinde 'Tuzu Azaltın Sağlığınızı Koruyun' ibaresi zorunlu kılındı.

- Okul kantinlerinde satışa sunulan besinler için tuz miktarına yönelik kriterler geliştirildi.

●ANKARA-AA

Yaza formda girmek için uzmanından formüller

Memorial Antalya Hastanesi Beslenme ve Diyet Bölümü'nden Diyetisyen Berna Ertuğ, yaz mevsiminin yaklaşılmasıyla birçok insanın yaz diyetine başladığını ifade ederek, hayal edilen vücudun bazı kişilerin genetik yapısı için mümkün olamayabileceğini söyledi. Yaz diyetlerine yaklaşımın yeniden düşünülmesi gerektiğine vurgu yapan Ertuğ, "Yılın bu döneminde sıkı bir diyet uygulamanın artıları ve eksilerini göz önünde bulundurulmalı ve bu diyetlerin gerçekten gerekli olup olmadığını sorgulanmalıdır. Doğru besinleri tercih ederek, sağlıklı kilo vermek için atılabilecek ilk adımlardan biri metabolizma hızı ölçümüdür. Kişiden kişiye farklılık gösteren metabolizma hızının ölçümünde en doğru sonucu elde etmek için; kişinin ağzı ve burnu bir maske ile örtülür. Yaklaşık 10-15 dakika süren ölçümde, kişinin oksijen tüketim kapasitesine göre metabolizma hızı ölçümü yapılır. Hızlı kilo vermek için yapılan bilinçsiz diyetlerin uzun vadede sağlıksız sonuçlara neden olabileceğine dikkat çeken Diyetisyen Berna Ertuğ, doğru beslenme şeklinin kişiye özel olduğunu kaydetti. Ertuğ, şöyle devam etti: "Doğru beslenme şekli kişiye özeldir ve bireyin yaşı, vücut yapısı, boyu, cinsiyeti gibi birçok faktörün birleşmesiyle şekillenir. Fazla kiloları verebilmek için aceleci davrananlar, yanlış diyetler ve hızlı kilo kaybı ile vücudunu olumsuz etkilemektedir. Yanlış beslenme şekliyle yağ yerine kas kaybedildiğinde, kilo verildiği zannedilir; fakat vücutta sarkmalar, kırışmalar, selülit görüntüsündeki artışlar gözlenmeye başlar. Bu nedenle metabolizma hızı oksijen tüketimi yöntemiyle ölçülmeli, detaylı vücut analizi yapılmalı, kişinin sağlık durumu, yaşam şekli ve diğer tüm özelliklerine göre 'diyetisyen' tarafından önerilen sağlıklı beslenme yöntemi planlanmalıdır." Diyetisyen Berna Ertuğ, diyet aşamasında kan şekerinin dengelenmesi için aç kalmamaya özen gösterilmesi gerektiğini dile getirdi. Ertuğ, şu tavsiyelerde bulundu: "Tüm gün boyunca tüketilen besinler 3 ana öğün ve ihtiyaca göre 1-2 ara öğün olarak paylaştırıldığında kilo vermek de sancılı bir süreç olmaktan çıkacaktır. Kan şekerinin dengelenmesi için aç kalmamaya özen gösterilmelidir." ●ANTALYA-İHA

FOTOĞRAF: AA

Yumurtalık kanseri tedavisinde yeni ilaç modeli geliştirildi

İzmir Biyotıp ve Genom Merkezi'nde çalışmalarını yürüten araştırma ekibi, yumurtalık kanserinin tedavisinde sağlıklı hücrelere zarar vermeyen yeni bir ilaç modeli geliştirerek patent aldı. Merkez bünyesindeki Biyofarmasötik Teknolojiler ve Biyoanaliz Araştırmaları Grubu'nda Prof. Dr. Hülya Ayar Kayalı'nın liderliğindeki yaklaşık 20 kişilik ekip, kadınlarda sık görülen yumurtalık kanserinin tedavisine yönelik çalışmalarını sürdürüyor. TÜBİTAK tarafından 2017'de kabul edilen proje kapsamında akıllı ilaç olarak da tanımlanan biyoteknolojik ilaçların geliştirilmesi ve bilim insanlarının yetiştirilmesine odaklanan merkez, yumurtalık kanserinde hedefe yönelik tedavi geliştirme projesinde olumlu sonuçlar elde etti. Bilim insanları, yumurtalık kanseri tedavisinde yeni ilaç modeli geliştirdi. AA muhabirine açıklama yapan Prof. Dr. Kayalı, kanser hücresini tanıyan ve yok eden bir ilaç modeli geliştirerek patent almayı başardıklarını belirtti.Kanser hücrelerinde farklı mutasyonlar geliştiğini, normal hücrelerden farklılaştıklarını kaydeden Kayalı, şunları anlattı: "İşte biz bu farklılıkları önce belirleyerek bunlara yönelik ilaç geliştiriyoruz. Böylece sağlıklı hücreleri hiç tanımayan ancak kanser hücresine etkili olan ilaçlar geliştirmiş oluyoruz. Bunun da en önemli avantajı yan etkisinin minimum olması. Dolayısıyla kemoterapik ilaçların daha çok yan etkisi olabiliyor tedavi sürecinde. Biyoteknolojik ilaçlara baktığımız zaman sağlıklı hücreleri tanımadığı, sadece kanser hücresini tanıdığı için yan etkileri minimize edilmiş etkili ilaçlar oluyor ancak bu patentli olan çalışmamızda sadece biyoteknolojik ilaç yok. Aslında bu ilacımız, anjiyogenez dediğimiz tümör hücrelerinin oksijen ve besin ihtiyacını karşılayabilmek için yaptığı damarlaşmayı tamamen durduruyor. Çalışmamızda bir polimerik nanopartikülü kullandık. Bu polimerik nanopartikül, kemoterapötik ilaçları taşıyor. Dolayısıyla etkili kimyasal ilacı taşıyan nonaparkitüle daha sonra biyoteknolojik ilacı da hedefledik. Bu sistem aslında hem kanseri tanıyan hem hızla yok eden bir ilaç modeli oldu." ●İZMİR-AA

23İTTİFAK03.qxp_Layout 1 22.05.2024 16:37 Page 1

Van kedilerinden birinci doğum döneminde 70 yavru elde edildi

Van Yüzüncü Yıl Üniversitesi (YYÜ) Van Kedisi Araştırma ve Uygulama Merkezi'nde koruma altında tutulan Van kedilerinden, birinci doğum döneminde 70 yavru elde edildi. Kendine has özellikleri, beyaz tüyleri ve farklı göz renkleriyle kentin en önemli değerlerinden olan Van kedisinin neslinin korunması ve sayılarının artırılmasına yönelik çalışmalar sürüyor. YYÜ Van Kedisi Araştırma ve Uygulama Merkezi bünyesindeki Kedi Villası'nda yürütülen çalışmalar kapsamında koruma altında tutulan kedilerden damızlık için ayrılanlar, yılın ilk doğum dönemini tamamladı. 35 dişi kedinin dünyaya getirdiği 70 yavru, anneleriyle merkezdeki odalarda özel bakıma alındı. Merkeze gelen ziyaretçiler de hem yenidoğan yavrular hem de diğer kedilerle yakından ilgileniyor, onlara mama vererek fotoğraf çekiyor. Merkez müdürü Prof. Dr. Abdullah Kaya, AA muhabirine, kedilerin yılda üç kez doğum yaptığını söyledi. Birinci dönemde kedi villasındaki 35 dişi kedinin doğum yaptığını belirten Kaya, şunları kaydetti: "Doğumlar bitti ve yavrular büyüyor. Bu yılın ilk dönem doğumlarından memnunuz. Düşündüğümüzün üzerinde yavru sayımız var şu anda. Böyle devam ederse yılı hedefimizden çok daha yüksek bir yavru sayısıyla kapatabiliriz. Şu anda 70 yavrumuz var. Her yıl bir önceki yıldan daha üst bir rakama ulaşmaya çalışıyoruz. Geçen sene yüzde 10'luk bir artış kaydettik. Bu sene o rakamın üzerine çıkmayı hedefliyoruz. Burada damızlık anne ve babalar sürekli kontrol ediliyor. Her yıl değerlendirmeye tabi tutuluyorlar ve 5 yıllık geçmişlerini kontrol ederek biz damızlık seçimine karar veriyoruz."

Orijinal Van kedisinin sayısını her yıl artırdıklarını ifade eden Kaya, bütün yönleriyle Van kedisinin özelliklerini taşıyan yavrular elde etmeye çalıştıklarını dile getirdi. ●VAN-AA

İstatistikler Türkiye'nin 100 milyon nüfusa ulaşmasının zor olduğunu gösteriyor

Türkiye'de doğurganlık seviyesinin, nüfusun kendini yenileme eşiği olan 2,1 seviyesinin altında kalarak 1,51'e gerilemesi, ülkenin 100 milyonluk nüfusa ulaşma hedefinin gerçekleşmesinin zor olduğunu gösteriyor.

Türkiye İstatistik Kurumunun (TÜİK) projeksiyonlarına göre, Türkiye'nin nüfusunun 20 yıl sonra yaklaşık 100 milyonu bulması, Türkiye'de nüfusun 2040'ta 100 milyon 331 bin 233'e yükselmesi öngörülüyor. TÜİK verilerine göre, toplam doğurganlık hızı, 2001'de 2,38 çocuk iken 2023 yılında 1,51 çocuk olarak gerçekleşti. Bu durum, doğurganlığın nüfusun yenilenme düzeyi olan 2,10'un altında kaldığını gösterdi. Hacettepe Üniversitesi Nüfus Etütleri Enstitüsü Müdürü Prof. Dr. İsmet Koç, enstitü bünyesinde yaptıkları araştırmalar ışığında ülkenin nüfus perspektifine ilişkin AA muhabirine açıklamalarda bulundu. Cumhuriyet'in ilanında 13 milyon olan Türkiye nüfusunun 1950'li yılların sonunda 2 katına ulaştığını aktaran Koç, 1985'te 50 milyonu aştığını, 2000 nüfus sayımı sonuçlarına göre 67,8 milyon olan nüfusun 2022 itibarıyla 85 milyon 279 bin 553'e, geçen yıl ise 92 bin 824 kişi artarak 85 milyon 372 bin 377'e ulaştığını bildirdi. 2023 yılı verilerine göre, Türkiye'deki yaşlı nüfus oranının yüzde 10'un üzerine çıktığını anımsatan Koç, "Bu sonuç, Türkiye'nin genç nüfus özelliğini kaybederek yaşlı nüfus niteliğine kavuştuğunu göstermektedir. Nüfusun yaşlanma eğilimi bu şekilde devam ederse, Türkiye'deki yaşlı nüfusun oranı 2050'de yüzde 20'ye yükselecektir." değerlendirmesinde bulundu. Bu gelişmenin arkasında iki temel demografik gelişme bulunduğuna dikkati çeken Koç, bunlardan ilkinin Türkiye'deki doğurganlık seviyesinin giderek düşmesi olduğunu söyledi. Son açıklanan TÜİK verilerine göre, bir kadının doğurgan olduğu dönem (15-49 yaş grubu) boyunca doğurabileceği ortalama çocuk sayısını ifade eden "toplam doğurganlık hızı"nın, 2001'de 2,38 çocukken, 2023'te 1,51 çocuk olarak gerçekleştiğini anlatan Koç, "Doğurganlık seviyesi, nüfusun kendini yenileme eşiği olan 2,1 seviyesinin de altında kalarak 1,51'e kadar gerilemesi, nüfusumuzun yaşlandığını gösteriyor." dedi.

"Birçok Avrupa ülkesinin gerisinde kaldı"

Koç, Türkiye'nin bugün sahip olduğu doğurganlık seviyesinin, birçok Avrupa ülkesinin de gerisinde yer aldığına işaret ederek, "Nüfusun yaşlanmasının arkasında yatan faktörlerden bir diğeri de doğumda yaşam beklentisinin erkekler için 77 yıla, kadınlar için ise 81 yıla yükselmiş olmasıdır. Türkiye'deki doğurganlık seviyesinin 1,51'e düşmesi, nüfusun yaşlanması dışında 100 milyon nüfusa sahip bir ülke olma hayalini zora sokmuştur." değerlendirmesinde bulundu.

Doğurganlık hızının kadın başına 5 çocuk dolayında olduğu 1970'li yıllardaki verilerin, ülke nüfusunun 2020'li yıllarda 100 milyona ulaşacağı beklentisini ortaya çıkardığını belirten Koç, şu bilgileri verdi: "Ancak TÜİK ile yaptığımız projeksiyon sonuçlarına baktığımızda 1,51 dolayındaki doğurganlık hızı bu şekilde devam ederse 100 milyonluk nüfus, Türkiye'nin hep çok istediği ama hiçbir zaman ulaşamayacağı bir hedef olacak. Bu doğurganlık hızıyla Türkiye'nin nüfusunun yakın gelecekte bu hedefe ulaşamayacağını görüyoruz. Bu hedef için kadın başına 2,2 doğum seviyelerine yeniden çıkılması gerekiyor."

İsmet Koç, nüfus projeksiyonlarında, genç nüfusun toplam nüfus içindeki oranının 2030'da yüzde 14, 2040'ta yüzde 13,4, 2060'ta yüzde 11,8 ve 2080'de yüzde 11,1'e gerileyeceğinin öngörüldüğünü belirterek, şunları kaydetti: "Genç nüfus oranının düşmesi, pek çok açıdan ülkeyi zora sokacaktır. Çalışma çağı nüfusunun azalmasıyla birlikte iş gücünde sayısal olarak azalması ve bununla birlikte verimliliğin azalması söz konusu olacaktır. Çok hızlı yaşlanma süreciyle birlikte, gençlere dönük yapılan yatırımların atıl kapasiteye düşme riski bulunmaktadır. Bu durumun uzun vadede daha çok eğitim yatırımlarını olumsuz etkilemesi beklenmektedir." Türkiye'deki doğurganlık hızının 1,51'e kadar gerilemesinin nedenleri arasında, ekonomik durumun yanı sıra "2 çocuk normunun yerine ikame edilmekte olan 1 çocuk normu" olduğunu kaydeden Koç, "Türkiye, demografik dönüşüm sürecinde birçok Avrupa ülkesinde yaşanan süreci izleyerek giderek çok çocuklu aile yapısından 1 ya da 2 çocuklu aile yapısına geçiş yapmaktadır. Hatta, Türkiye'de çocuksuzluk normu da yaygınlaşmaktadır." diye konuştu. ●ANKARA-AA

TÜRKAN SEZER

www.ittifakgazetesi.com

Yazmak ve Şiir

Yıllarca uzak durdum şiirden.

Çünkü yaşadığım yoğun duyguları, kişisel olayları, şahsıma indirgemeden başka yaşanmışlıklara, yüreklere teselli olmak muradıyla yazdım hep. Şimdi şimdi anlıyorum ki, yazarken kamuflaj yapma imkanının arkasına saklanmışım güzel bir niyetle, yazmışım, hep yazmışım.

Oysa şiir başka.

Bambaşka bir dünya.

Yeni yeni, seyrek de olsa yazıyorum. O gücü cesareti hissettiğinde, kendi içinde özgürleştiğinde yazabiliyormuş insan şiiri... Herşeyin bir zamanı var elbet. İnsanlardan ve olaylardan ayristiginda şiir gelip kapını çalıyor belkide...Demi geldiğinde. Bir demirci ustasının demire vurduğu gibi, yaşamı duyguları en derinde yaşadığında vur diyor ne varsa kelimelerin nabzına acımadan.

Bir üstad demişti ki; yazılarda saklanabilirsin ama şiirde asla...bu tespit çok çarpıcı gelmişti ilk başta... İçtenlikten samimiyetten dem vururken, bir taraftan da yazılarla hemhal olurken, dem o dem ise ve ifade ettiğim gibi içsel özgürlüğünün yolcusu olmaya karar verdiysen, şiir net ve açık sözlü olmanın en güzel yoluydu . En başta kendine karşı, kendin için yazmaktı. Bu anlamda bir o kadar da hoş gelmişti, bu tespit. Yazmak ise; okuduklarını ve yaşadıklarını anladığın kadarıyla anlatmaktı. Ve yazmak; ne yazarsan yaz, okuyucunun anladığı kadariydi.Çekiç darbeleri gibi ruhunda iz bırakan ne varsa mısra mısra şiir oluyordu. Bana göre şiir, yaşadığın duygunun ne olduğundan çok ne ölçüde, ne vurguda yaşadığın haliyle ifade edilmesidir. Ruhunda açılan güzel bir kapının yarattığı etki, acı, özlem, sitem, umut, hayret hepsi olabilir asıl mesele yarattığı etkinin, sancının, vurgunun derinliği. Şiirin de yetersiz kaldığı hal ve güzellikler var elbet...En güzel anlatımdır sükunet..çok üst raflardaki kitaplar gibi, şimdilik uzanamıyoruz ama. Gün gelir, yolculuğumuzda oralara da erişmek nasip olur insallah. Sözsüz söz söyleme sanatı, hal diliyle irşad eyleme, ne muhteşem mertebeler. Nasip olsun; özü sözü doğru, kalemi, niyeti güzel bütün yüreklere.

FOTOĞRAF: AA

İNSANSIZ HELİKOPTER ALPİN deniz görevlerine hazırlanıyor

Titra Teknoloji ve Airbus arasında yapılan işbirliği ile ALPİN, deniz platformlarına iniş-kalkış yapabilme yeteneği kazanacak.

ALPİN'i geliştiren Titra Teknoloji ve Airbus arasında ana yurt güvenliği fuarı SEDEC kapsamında işbirliği protokolü imzalandı. Titra Teknoloji Üst Yöneticisi (CEO) Abdulkadir Şener, AA muhabirine yaptığı açıklamada, Airbus ile proje için yaklaşık 4-5 aydır çalıştıklarını söyledi. SEDEC'te beraber bir platform geliştirme anlamında imza attıklarını bildiren Şener, ALPİN'in Türkiye'nin ilk insansız helikopteri olmakla beraber dünyada da sınıfında sayılı helikopterler arasında yer aldığını bildirdi. ALPİN'in muharebe sahasında kendini kanıtlamış bir ürün olarak ilk defa Türkiye'de Kuzey Irak bölgesinde kullanıldığını ifade eden Şener, bunun yanında platformun deniz kuvvetleri tarafından kullanılmasına yönelik dünyadan ve Türkiye'den talepler aldıklarını belirtti. Şener, projeye ilişkin şu bilgileri verdi: "Helikopterin gemiye inmesi biraz kompleks bir proje. Airbus ile projemizin fokusunda bu var. ALPİN'i gemiye inebilen bir platform haline dönüştürmek için iş birliği protokolü yaptık. Bunun sonrasında da Airbus ile farklı iş birliği projeleri yapmayı ümit ediyoruz. Deniz taşıtlarına hareket halindeyken helikopterin kalkması ve inmesi çözülmesi zor problemlerden bir tanesi. Bunu yapabilen de çok az sayıda çözüm var. ALPİN de bunlardan bir tanesi olacak önümüzdeki 6 ay içinde. Bundan sonra ALPİN'i sadece Kara Kuvvetleri'nin, Özel Kuvvetler'in değil, Deniz Kuvvetleri'nin de kullanımına sunmuş olacağız. Platformda temelde çok büyük değişiklikler yok. Otopilotunu Titra'nın kendisinin geliştirdiği bir platform. Birtakım donanım ve yazılım entegrasyonunu içeren bir süreç. Beraber bir geliştirme yapılacak. Airbus'ın bununla ilgili bir tecrübesi var. Bu tecrübeden istifade etmek istiyoruz. Onların da bu sınıfta bir platformla şimdiye kadar bu konuda bir çözümü yoktu. Onlar da kendilerine bu kabiliyeti kazandırmış olacaklar. İki taraf da bu konuda çok heyecanlı."

ALPİN için hemen hemen her kıtadan birçok ülkeyle görüşmeler devam ettiğini bildiren Şener, "Gelip demolarını gören, memnun olan, fiyat isteyen, teklif isteyen çok fazla ülke var. ALPİN'in hem geliştirilmesini hem üretimiyle alakalı HAB bölgesinde yeni bir fabrika kuruyoruz, bunun altyapılarını oluşturuyoruz. Sene sonuna kadar en az birkaç ülkeyle ALPİN'le, kamikaze ürünlerimizle, ürün gruplarının tamamıyla ilgili protokoller imzalamayı hedefliyoruz. Çok fazla talep var. Açıkçası biz biraz ince eleyip sık dokuyoruz." dedi. ALPİN Kuzey Irak'ta kullanıldıktan sonra sahadan birtakım geri bildirimler aldıklarını dile getiren Abdulkadir Şener, bunlara ilişkin geliştirme süreçlerinin devam ettiğini bildirdi. ●ANKARA-AA

FOTOĞRAF: AA

"Tarım Cebimde" uygulamasıyla kurbanlık bilgilerine ulaşılabiliyor

Tarım ve Orman Bakanı İbrahim Yumaklı, "Tarım Cebimde uygulaması ile vatandaşlarımız, satın alacakları hayvanların kontrollerini yapabiliyor. Çok kısa süre içinde hayvanın şeceresi görülebiliyor." ifadesini kullandı. Tarım ve Orman Bakanı İbrahim Yumaklı, bakanlığın Kurban Bayramı için çalışmalarına hız verdiğini belirterek, "Tarım Cebimde uygulaması ile vatandaşlarımız, satın alacakları hayvanların kontrollerini yapabiliyor. Çok kısa süre içinde hayvanın şeceresi görülebiliyor." ifadesini kullandı. Bakanlıktan yapılan yazılı açıklamaya göre, "Tarım Cebimde" uygulaması, vatandaşların satın almak istedikleri kurbanlıkların aşılarını ve gerekli şartları taşıyıp taşımadığını sorgulayabilmelerine imkan sağlıyor. Uygulamayla kurbanlık hayvanların küpe numaraları girilerek büyükbaş ve küçükbaşla ilgili detaylara ve aşı bilgilerine ulaşılabiliyor. Kurbanlık sorgulama, uygulama üzerinden 3 adımda gerçekleştirilebiliyor. Buna göre önce "Tarım Cebimde" uygulamasını cep telefonuna indirmek gerekiyor. Herkese açık "hayvansal üretim" ana menüsünden "küpe sorgulama" alt menüsü seçiliyor, gelen menüde büyükbaş veya küçükbaş hayvan seçimi yapıldıktan sonra satın alınmak istenen hayvanın küpe numarası girilerek "sorgula" butonuna tıklanıyor. Gelen sonuçlarda hayvanın yaşı, türü, ırkı ve aşıları hakkında tüm bilgiler görülebiliyor. ●ANKARA-AA

Aile ve Sosyal Hizmetler Bakanlığı 3 kitabı muzır yayın ilan etti

Aile ve Sosyal Hizmetler Bakanlığı, "Disney Esrarengiz Kasaba Günlük 3", "Farklı Olmaya Cesaret Eden Erkek Çocuklarına Hikayeler" ve "Yaramaz Evin Yeni Misafirleri" isimli kitapları muzır yayın ilan etti. Çocukları, Muzır Neşriyattan Koruma Kurulu kararı, Resmi Gazete'nin bugünkü sayısında yayımlandı. Resmi Gazete'de yer alan karara göre, Alex Hirsch tarafından yazılan, Derya Din tarafından çevirisi yapılan, Beta Kids Yayıncılık tarafından 2020'de basılan "Disney Esrarengiz Kasaba Günlük 3" kitabı, Ben Brooks tarafından yazılan, Quinton Winter tarafından resimlenen, Sabire Pınar Acar tarafından çevirisi yapılan ve Eksik Parça Yayınları tarafından basımı yapılan "Farklı Olmaya Cesaret Eden Erkek Çocuklarına Hikayeler" kitabı ile Colleen Rowan Kosinski tarafından yazılan, Valeria Docampa tarafından çizerliği yapılan, Özge Ceren Hacıosmanoğlu tarafından çevrilen, Yakamoz Yayınları tarafından yayımlanan "Yaramaz Evin Yeni Misafirleri" kitapları, 1117 sayılı Küçükleri Muzır Neşriyattan Koruma Kanunu kapsamında, Aile ve Sosyal Hizmetler Bakanlığı Küçükleri Muzır Neşriyattan Koruma Kurulu tarafından resen incelendi. İncelemeler sonucunda üç kitabın içerisinde yer alan bazı ifade, görsel ve tasvirlerin 18 yaşından küçüklerin maneviyatı ve gelişimleri üzerinde muzır tesir oluşturacağına karar verildi. ●ANKAR-AA

FOTOĞRAF: AA

23İTTİFAK04.qxp_Layout 1 22.05.2024 15:32 Page 1

Kağıthane Belediyesi kurban başvurularını almaya başladı

VECHEDDİN ARVAS

Kağıthane Belediyesi üreticilerin bu yıl ki kurban satışları için başvuruları almaya başladı. Üreticilerin 23 Mayıs 2024 Perşembe günü mesai bitimine kadar yaptıkları başvurular işleme alınacak. Kurban Bayramı nedeniyle hazırlıklarına başlayan Kağıthane Belediyesi, kurban satış başvuruları için son kayıt tarihini açıkladı. Kurbanlık satışı için üreticilerin belediyeye 23 Mayıs 2024 Perşembe günü mesai bitimine kadar başvurularını yapması gerekiyor. Başvurular belediye hizmet binası içerisindeki Kentli Sersivi bölümünde işleme alınacak. Üreticilerin başvuruları sırasında; güncel ve onaylı işletme tescil belgesini, nüfus cüzdanı fotokopisini, şap raporunu, hayvanların sevk belgesini, küçükbaş pazarında satış yapacak işletmelerin hayvanlarını içeren resmî ve onaylı döküm listesini, pazara gelecek büyükbaş dişi hayvanların gebelik durumunun olmadığı ve damızlık değeri taşımadığına dair veteriner hekim onaylı raporunu beraberlerinde getirmeleri gerekiyor. Hamidiye Mahallesi'ne bağlı Anadolu Caddesi üzerinde kurulacak Kurban Satış Merkezi'nde hayvan satışlarına Haziran ayının ilk haftası itibarıyla başlanılacak.

Sultangazi Belediyesi yni bir park ve yeşil alanı daha hizmete açtı

UFUK AKYILDIZ

Sultangazi Belediyesi ilçede yeşil alanı artırmak için çalışmalarına hız kesmeden devam ediyor. S Caddesi Kapalı Pazar, Otopark ve Galericiler Sitesi'ni hizmete açılmasıyla bir park ve spor sahası ilçeye kazandırdı. 6000 metrekarelik alanı kapsayan parkın içerisinde oyun ve fitness alanının yanı sıra basketbol sahası da her yaştan vatandaşın hizmetine sunuldu. Cebeci Mahallesi S Caddesi Kapalı Pazar, Otopark ve Galericiler Sitesi'nin yapımı tamamlanarak hizmete açılmıştı. Bölgeyi kapalı pazar alanına ve otoparka kavuşturan Sultangazi Belediyesi, aynı alana çocuklarin da yetişkinlerin de keyifle zaman geçireceği park ve yeşil alan kazandırdı. 6000 metrekarelik alanı kaplayan parkta her ayrıntı düşünüldü. Çocuk oyun alanı ve basketbol sahasında gençler gönüllerince eğlenirken parkın içinde yer alan fitness alanı ve yürüyüş parkurları ilçe sakinlerinin spor yapmasına imkan sağlıyor. Oturma alanları ve bolca yeşil alana sahip olan park, mahalle sakinlerine rahat bir nefes aldırıyor. S Caddesi Kapalı Pazar, Otopark alanı ve Galericiler Sitesi projesinin önemine değinen Sultangazi Belediye Başkanı Abdurrahman Dursun, "S Caddesi Kapalı Pazar, Otopark ve Galericiler Sitesi'ni yakın zamanda hizmete açtık. Şimdi ise buraya vatandaşlarımızın keyifle vakit geçirebileceği, çocuklarımızın neşeyle oynayacağı büyük bir park ve yeşil alan kazandırdık. Yeşil alanlarımız bizim gelecek nesillere bırakacağımız en değerli mirasımız… Bu nedenle yeşil alanlarımızın sayısını artırmaya yönelik çalışmalarımıza hız kesmeden devam ediyoruz." diye konuştu.

Küçükçekmece'de 'Demans Parkuru' ile farkındalık eğitimi

Küçükçekmece Belediyesi, tarafından demans hastalığına karşı farkındalık oluşturmak amacıyla iki gün süren 'Demans Parkuru' eğitimi düzenledi. Eğitimde Klinik Gerontopsikiyatrist Mefküre Ülker, demansı yavaşlatmanın mümkün olduğunu fakat önlemenin kesin bir yolu olmadığını dile getirdi.

MUSTAFA ŞAHİN

Kadın Eşitlik Merkezi'nde gerçekleştirilen eğitimde, Klinik Gerontopsikiyatrist Mefküre Ülker; demansın görülme sıklığı, risk faktörleri, teşhis ve tedavisi ile ilgili ayrıntılı bilgi verdi. Eğitime katılan vatandaşlar, teorik bilgilerin yanı sıra özel olarak hazırlanmış kostüm ve ekipmanlar ile demans ve yaşlılık problemlerini algılayabildikleri parkuru deneyimledi.

"Eski anılara bağlanmak güvenli alan oluşturur"

Almanya ve Türkiye'de çalışmalarına devam eden Klinik Gerontopsikiyatrist Mefküre Ülker, demans hastalarıyla iletişimi kolaylaştırmanın yollarını anlattığı seminerde, "Bir demans hastasının bakımını üstlenen aile fertleri eski anılara bağlanarak, bu hastalar için güvenli alan yaratabilirler. Onlar için hazırlayacağınız bir hatıra albümü demans hastası kişilerin karşısındaki ile iletişimde kalmasına ve başkalarıyla konuşmasına yardımcı olabilir. Bu albüm, kişiye geçmişe bakma güzel zamanları hatırlama fırsatı verir. Ailedeki önemli kişiler ya da soy ağacı hazırlanarak demans hastasının isim, sima ve yerleri akılda tutmasına yardımcı olabilirsiniz. Ona her daim ismiyle seslenmeyi, göz teması kurmayı, elini tutarak sözlü iletişimi desteklemeyi unutmayın. Olumlu ve önemli kelimelerden oluşan kısa cümleler kurarak, onu düzeltmekten mümkün olduğunca kaçınarak, iletişimde başarılı olabilirsiniz" diye konuştu.

"Hastalar kendi başına her şeyi yapmalı"

Demans hastalarına bakım veren kişilerin günlük yaşantılarını kolaylaştırmak için ipuçları da paylaşan Mefküre Ülker, "Her şeyi kendi başınıza yapmaya çalışmayın. Hastanıza gereğinden fazla yardımcı olmayın. Hastalar kendi başına yapabilecekleri her şeyi yapmalılar. Her zaman mükemmel olmak zorunda olmadığınızı kabul edin. İzole olmayın ve akraba ve arkadaşlarınızı hasta ile ilgili bilgilendirin" dedi.

"Araştırmaları defalarca okusam bu kadar etkili olmazdı"

Eğitime katılan ve demans parkurunu tamamlayan Ayşe Tekin, "Eğitim beklentimin çok üzerindeydi. Oldukça yetkin ve bilgili bir doktordan hastalığı dinledik. Parkuru deneyimlemek istedim bu gerçekten çok farklı bir duyguydu. Ekipmanlar sayesinde bir yaşlının nasıl hissettiğini anlayabiliyorsunuz. Belki bu konu hakkında yapılan araştırmaları defalarca okusam bu kadar etkili olmazdı" dedi. Annesi demans Hastası olan Nazan Dönertaş, "Demans hastalarına ve yaşlılara nasıl davranmamız gerektiğini öğrendim. Bugüne kadar çok bilinçsizmişim. Annem 8 senedir bu hastalıkla mücadele ediyor, yürüyemiyor, konuşamıyor ve hiçbir şey yapamıyor. Anneme çok kızıyordum, onu anlayamıyordum. Bugünden itibaren onunla daha farklı iletişim kuracağım. Bu tarz bilinçlendirici eğitimler düzenlediği için Küçükçekmece Belediyesine çok teşekkür ederim" dedi.

İletişim Festivali-2 "İletişim ve Sürdürülebilirlik" temasıyla başladı

İNAN ARVAS

İstanbul Gelişim Üniversitesi Uygulamalı Bilimler Fakültesi bünyesindeki üç iletişim bölümü olan Halkla İlişkiler ve Reklamcılık, Televizyon Haberciliği ve Programcılığı, Yeni Medya ve İletişim Bölümleri tarafından düzenlenen İGÜ Mütevelli Heyeti Başkanı Abdülkadir Gayretli ve Rektör Prof. Dr. Bahri Şahin'inde katılımıyla gerçekleşecek 21-25 Mayıs arasında devam edecek "Uygulamalı İletişim Festivali-2" başladı. İLETFEST2'nin ilk gününde Prof. Dr. Atilla Girgin'in moderatörlüğünde panel düzenlendi. Gerçekleşen panelde; İDA Başkanı Özge Uzun, TÜHİD Başkanı İpek Özgüden Özen, TGC Genel Sekreteri Sibel Güneş, Ratem Başkanı Aydın Şerbetçioğlu, CNN Türk Bölge Müdürü Nihat Uludağ ve Sürdürülebilirlik Akademisi Başkanı Semra Sevinç yer aldı. İstanbul Gelişim Üniversitesi Uygulamalı Bilimler Fakültesi (UBF) Dekanı Prof. Dr. Kamil Kaya, İLETFEST2'nin amacına ilişkin şunları söyledi: "Fakültemizde 11 bölümümüz var bunlardan 3 tanesi doğrudan doğruya iletişimle ilgili. Halkla İlişkiler ve Reklamcılık, Televizyon Haberciliği ve Programcılığı, Yeni Medya ve İletişim Bölümü. Bu 3 bölümümüzün ortaklaşa gerçekleştirdiği bir festival. 4 gün devam edecek festival boyunca alanında uzman isimler üniversitemizde bulunacak, eleştiriler yapacak ve bir takım atölye çalışmaları gerçekleştirecekler. 4 gün sürecek dolu dolu bir faaliyet düzenledik. Alanında yetişmiş, uzman kişilerle öğrencilerimizi bir araya getirmek ve alanlarına hazırlamak için böyle bir faaliyet gerçekleştiriyoruz. Bu etkinliğimize katkı veren herkese teşekkür ediyoruz." Paneller, atölyeler, söyleşiler, sergiler, film gösterimleri gibi birçok etkinliğin gerçekleşeceği organizasyonun koordinatörü ve İGÜ Uygulamalı Bilimler Fakültesi Yeni Medya ve İletişim Bölüm Başkanı Doç. Dr. Şebnem Gürsoy Ulusoy ise "İletişim alanındaki teorisyenlerin ve uygulama alanındaki birçok kişinin buluştuğu akademik etkinlik düzenliyoruz. Bu bağlamda da sektörden, dernekten birçok katılımcıyla buluşmayı hedefliyoruz." ifadelerini kullandı.

Eyüpsultan'da '3. Liseler Arası Tiyatro Günleri' başladı

Eyüpsultan Belediyesi Tiyatro Okulu öğrencilerinin katılımıyla "3. Liseler Arası Tiyatro Günleri" başladı. Toplam 10 oyunun sahneleyeceği etkinliğe Eyüp Anadolu Lisesi öğrencilerinin oynadığı "Buranın Adı İstanbul" adlı oyunla start verildi.

MÜZEYYEN HÜLYA GÜNAY

Bu toprakların hikâyesini anlatan sanatçılar yetiştirmek amacıyla Eyüpsultan Belediyesi Gençlik ve Spor Hizmetleri Müdürlüğüne bağlı Tiyatro Okulu'nda eğitim alan lise öğrencilerinin oyunlarını sahneledikleri "3. Liseler Arası Tiyatro Günleri" başladı. Eyüpsultan'da bulunan 8 lise ve bir karma grup lise öğrencisinin toplamda 10 oyunu sahneleyeceği 3. Liseler Arası Tiyatro Günleri perdelerini Karma Lise Grubun sergilediği "Araftan Haykıran Kadınlar" adlı oyunla açtı. 3. Liseler Arası Tiyatro Günleri kapsamında Eyüpsultan Anadolu Lisesi, "Buranın Adı İstanbul", Hacı Osman Torun A.i.H.L'de "İdamlık Genç" adlı oyunlarını sahnelediler. Etkinlik kapsamında Eyüp Anadolu Lisesi öğrencilerinin sahnelediği "Buranın Adı İstanbul" adlı oyunu izleyen Eyüpsultan Belediye Başkanı Dr. Mithat Bülent Özmen, oyun sonrası sahnede yaptığı konuşmada şunları söyledi: "Her dakikasından gurur duydum. Hem izleyiciler arasında pırıl pırıl bir sürü genç kardeşim var hem de sahnede muhteşem bir performans gösteren kardeşlerim var. Bütün Eyüpsultanlı dostlarım için söylüyorum tiyatro, edebiyat ve sanat hayatımızın içinde çok daha fazla olacak. Biz Eyüpsultan Belediyesi olarak sizlere bu konuda daha çok alan açacağız. Çünkü tiyatro, edebiyat, sanat, hayat damarlarımızın aslında en önemli olanlarıdır. Sizden tek ricam var arkadaşlar, ne olur sanatla, edebiyatla, tiyatroyla ilgili isteklerinizi, dileklerinizi, taleplerinizi bana doğrudan iletin. Benim telefonum, sosyal medyam çok açıktır, hepsini takip ediyoruz. Size söz veriyorum sanat, edebiyat ve tiyatro için arzu ettiğiniz bütün talepleri elimden geldiğince karşılayacağım."

3. liseler arası tiyatro günleri programı şu şekilde:

22 Mayıs Çarşamba 11.00: Oğuz Canpolat Anadolu Lisesi/ Psikiya Turist Kliniği

22 Mayıs Çarşamba 15.00: Ali Rıza Özderici A.L / Tersine Dünya

23 Mayıs Perşembe 11.00: Alibeyköy Anadolu Lisesi/ Ya Böyle Olsaydı

23 Mayıs Perşembe 13.30: Vatan Anadolu Lisesi / Kız İsteme

23 Mayıs Perşembe 15.00: Rami Atatürk A.L/ 15.00

24 Mayıs Cuma 11.00: Refan Tümer Ç.P.A.L/ Kaybolmuş Ruhlar

24 Mayıs Cuma 15.00: Karma Lise Grubu/ Sahnede Şenlik

23İTTİFAK05.qxp_Layout 1 22.05.2024 14:59 Page 1

Antep fıstığında yüksek rekolte beklentisi

Antepfıstığı Araştırma Enstitüsü Müdürü Ahmet Şahan, "Arazi gözlemlerine baktığımızda Antep fıstığı ağaçlarında çok iyi meyve tutumu var." dedi. Antep fıstığında ağaçlardaki meyve tutumu yüksek rekolte beklentisi oluşturdu. Başta Şanlıurfa ve Gaziantep olmak üzere Güneydoğu Anadolu Bölgesi'nin en önemli tarımsal ürünlerinden Antep fıstığında "var yılı"yaşanması bekleniyor. Antepfıstığı Araştırma Enstitüsü, fıstık bahçelerinde 60 kişilik ekiple inceleme yaparak her yıl olduğu gibi bu yıl da rekolte tahminini kamuoyuna duyuracak. Enstitü Müdürü Ahmet Şahan, AA muhabirine, Antep fıstığının Türkiye'nin en önemli tarımsal ürünleri arasında yer aldığını söyledi.

Türkiye'nin Antep fıstığı üretiminin yüzde 90'ından fazlasının Güneydoğu Anadolu Bölgesi'nde yapıldığını dile getiren Şahan, "Sadece Şanlıurfa ve Gaziantep, ülkemiz üretiminin yüzde 70'ini karşılamaktadır. Biz dünyada Antep fıstığı üretiminde 3'üncü sırada yer alıyoruz. Bunun yanı sıra son yıllarda çok daha kıymetli bir ürün haline gelmesi ve üretici ile çiftçinin yüzünü güldüren bir ürün olması nedeniyle Antep fıstığına olan rağbet de artmıştır. " dedi. Şahan, şöyle konuştu: "Çiftçilerimizin çok fazla rağbet göstermesi, yeni fidanlar dikilmesi ve yeni bahçelerin tesis edilmesiyle şu an 60 milyon olan Antep fıstığı ağaç varlığımızın yarısı kadar da Antep fıstığı fidanı dikilmiş durumda. Bu da demek oluyor ki bu ağaçların meyve vermesiyle birlikte önümüzdeki 4-5 yıl içerisinde üretimimiz yüzde 50 civarında artacak." Antep fıstığının bir yıl ürün verip ertesi yıl da rekoltesinin azaldığını hatırlatan Şahan, şöyle devam etti: "Geçen yıl azdı çünkü yok yılını yaşadık. Buna rağmen 176 bin ton Antep fıstığı üretimimiz gerçekleşti. Bu yıl Antep fıstığında 'var yılı'. Arazi gözlemlerine baktığımızda Antep fıstığı ağaçlarında çok iyi meyve tutumu var. Bundan dolayı yüksek bir rekolte beklemekteyiz. Bu artışla birkaç yıl içerisinde dünya sıralamasında İran'ın önüne geçeceğimizi düşünüyorum. Rekolte bu yıl yüksek olacak gibi gözüküyor." ●GAZİANTEP-AA

FOTOĞRAF: AA

Sanayi ve Teknoloji Bakanı Kacır, "Türkiye, askeri insansız hava araçlarının üretiminde dünya çapında lider. Türk insansız hava araçları dünyadaki savunma paradigmasını değiştiriyor." dedi.

BAKAN KACIR: Türk insansız hava araçları dünyadaki savunma paradigmasını değiştiriyor

Sanayi ve Teknoloji Bakanı Mehmet Fatih Kacır, 13'üncüsü düzenlenen Saraybosna İş Forumu'nda (SBF), "Türkiye, askeri insansız hava araçlarının üretiminde dünya çapında lider, bu teknolojide bir numara olduğumuzu söylemekten gurur duyuyorum. Türk insansız hava araçları dünyadaki savunma paradigmasını değiştiriyor." dedi. Bosna Hersek'in başkenti Saraybosna'daki Parlamento Binası'nda düzenlenen programda konuşan Kacır, Cumhurbaşkanı Recep Tayyip Erdoğan'ın selamını getirdiğini belirterek, etkinliği düzenleyenlere teşekkür etti. SBF'nin Balkanlar'daki bölgesel ekonomik işbirliklerini konuşmak için fırsat sunduğunu aktaran Kacır, "Türkiye'nin, Balkanlar genelinde teknolojik ilerlemeyi, dijital büyümeyi, endüstriyel büyümeyi ve refahı teşvik etmek için deneyimlerimizi paylaşmaya ve bunlardan yararlanmaya tamamen kararlı olduğunu vurgulamak istiyorum. Balkanlar'da kalkınma ve istikrarın ekonomik ilerlemeyle el ele gitmesi gerektiğinin farkındayız. Bölge ile olan tarihi bağlarımız sebebiyle en bağlantılı ülkelerden biriyiz." diye konuştu. Bosna Hersek'in ve Balkanlar'ın ekonomik anlamda kalkınmasını her zaman destekleyeceklerini dile getiren Kacır, Türkiye'nin bölgedeki ekonomik entegrasyonun güçlü destekçisi olduğunu da belirtti.

Tüm uluslararası platformlarda sanayi ve teknoloji ile ekonomi alanındaki işbirliğinin teşvik edilmesinin herkese barış, istikrar ve refah getireceğini vurguladıklarını aktaran Kacır, şöyle devam etti: "Ne yazık ki savaşlar, küresel salgınlar, iklim değişikliği, doğal afetler, gıda, su, enerji ve ham madde tedarik krizleri hayatımızı ve iş yapılarımızı bozdu. Hepimiz biliyoruz ki ticarette ve teknolojide çok tehlikeli bir korumacılık türü yükseliyor. Bu aksaklıklar, tedarik zincirlerini sürdürmek ve küresel ticaretin dayanıklılığını sürekli olarak test etmek için zorlayıcı olduğunu kanıtladı. Bu kritik dönemde, güçlü bir teknoloji ekosistemi inşa ederek Türkiye ekonomisini daha yüksek teknoloji ve inovasyon odaklı bir yola sokmak için zemin hazırladık. Bugün 10 binin üzerinde teknoloji şirketine ev sahipliği yapan 102 teknoparkımız, 1600'den fazla AR-GE ve tasarım merkezimiz var. 272 bin AR-GE çalışanı, Türkiye'nin teknoloji ekosisteminin çekirdeğini oluşturuyor. Bu hızlı ve istikrarlı büyüyen ekosistem sayesinde yüksek teknolojili sektörler artık sanayi üretimimizde pozitif olarak öne çıkıyor.

Türkiye, askeri insansız hava araçlarının üretiminde dünya çapında lider, bu teknolojide bir numara olduğumuzu söylemekten gurur duyuyorum. Türk insansız hava araçları dünyadaki savunma paradigmasını değiştiriyor. Avrupa'da ticari araç, güneş paneli, beyaz eşya, demir-çelik ve çimento üretiminde ön plandayız. Türkiye, Avrupa'da bu ürünlerin ilk üç üreticisi arasında yer alıyor. TOGG ile uzun yıllardır süregelen milli otomobilimiz hayalini gerçekleştirdik. TOGG'ların tıpkı Türkiye'de olduğu gibi Balkanlar'ın panoramik yollarında seyrettiğini görmeyi canı gönülden temenni ediyorum."

Türkiye'nin insanlı ilk uzay görevini tamamladığını dile getiren Bakan Kacır, yaptıkları yatırımlarla uzay alanındaki ekosistemlerini büyüttüklerini, bilim ve teknolojide meyvelerini almaya başladıklarını söyledi. Türkiye ekonomisinin rekabet gücünü artıracak adımlar atarken, Türk imalat sanayinin yeşil ve dijital dönüşümünü hızlandırmaya devam ettiklerini belirten Kacır, şöyle konuştu: "Avrupa Yeşil Mutabakatı ile ilgili gelişmeleri en başından beri yakından takip ediyoruz. Türk sanayisinin etkin bir şekilde karbonsuzlaşması için uluslararası finans kuruluşlarının yanı sıra yurt içi finans kuruluşlarıyla da projeler başlattık. Sektörümüzün gelecekteki ihtiyaçlara sorunsuz bir şekilde uyum sürecini sağlamak ve günümüz dünyasında rekabet gücünü korumak için kapsamlı bir teşvik sistemini yeniden yapılandırdık ve çeşitli finansman mekanizmalarını devreye aldık. Bu stratejileri, Dünya Bankası ile birlikte geliştirdiğimiz 450 milyon dolar değerindeki 'Türkiye Yeşil Sanayi Projesi' gibi somut adımlarla hayata geçiriyoruz. Benzer şekilde, Dünya Bankasından sağlanan 300 milyon dolarlık fonla, planladığımız sanayileşmenin kalbi olan Organize Sanayi Bölgelerinin çevresel dönüşümü hedefleyen 'Türkiye Organize Sanayi Bölgeleri Projesi'ni hayata geçiriyoruz. Sektörümüzün yeşil enerjiye erişimini kolaylaştıracak adımlar da atıyoruz."

Türkiye'nin güneş paneli üretiminde Avrupa'da birinci sırada yer aldığını aktaran Kacır, "Yenilenebilir enerji yatırımları için sağladığımız teşviklerle bugün toplam kurulu gücümüzün yüzde 55'ini yenilenebilir enerji kaynakları oluşturmaktadır. Sadece kullanmıyoruz, aynı zamanda yeşil enerji ürünleri üretiyoruz. Tüm Balkanlar ile yeşil enerji alanında işbirliğine hazır ve istekliyiz. Yeşil büyümeye giden yol, Türkiye ve Balkan ülkelerinin gelecekte daha da yakın işbirliği içinde çalışmaları için önemli fırsatlar sunuyor." dedi.

Türkiye'nin dört bir yanındaki genç girişimcilerin, kuluçka merkezleri ve hızlandırma programları ağıyla hayallerini girişime dönüştürdüğünü belirten Kacır, "Türk girişimleri küresel sahnede giderek daha fazla parlıyor ve Türk girişim ekosistemi 'Avrupa teknolojisinin yıldızı' olarak tanımlanıyor. Kısa bir süre önce, 2019'da Türkiye'nin Turcorn'u yoktu, şimdi gururla 7 Turcorn ile övünüyoruz. Fonlarımız start-uplara 1 milyar dolarının üzerinde yatırım yapılmasını sağladı. Bu programlarla 2030 yılına kadar ülkemizden 100 bin teknoloji girişimi ve 100 Turcorn çıkması en büyük hedeflerimizden biri. Teknolojik gelişme, herkes için geleceğin anahtarıdır." değerlendirmesinde bulundu. ●SARAYBOSNA-AA

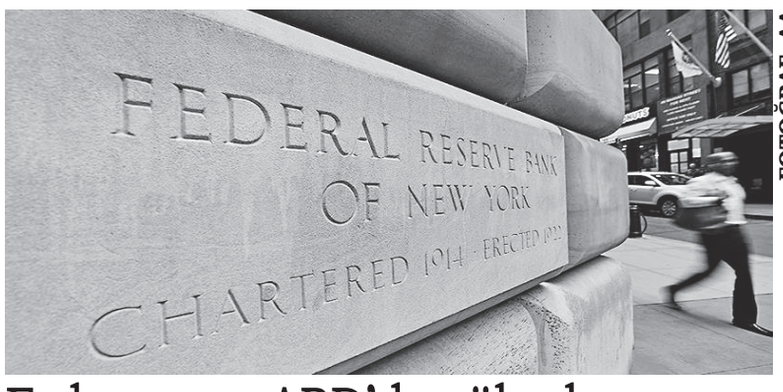

FOTOĞRAF: AA

Fed raporu, ABD'de yüksek fiyatların çoğu hane için sorun olmayı sürdürdüğünü ortaya koydu

ABD Merkez Bankası, yüksek fiyatların en önemli finansal endişe kaynağı olmaya devam ettiğini belirterek, 2023'te yetişkinlerin yüzde 65'inin önceki yıla kıyasla fiyatlardaki değişikliklerin mali durumlarını kötüleştirdiğini söylediğini bildirdi. Fed'in, 11 binden fazla yetişkinin katılımıyla geçen yıl ekim ayında gerçekleştirdiği anketin sonucunda hazırlanan "ABD Hanehalkı Ekonomik Refahı" raporu, yüksek fiyatların çoğu hane için sorun olmayı sürdürmesi ve güçlü iş gücü piyasasının devam etmesi nedeniyle geçen yıl mali refahın 2022'ye göre neredeyse hiç değişmediğini ortaya koydu. Raporda, 2023'te yetişkinlerin yüzde 72'sinin ya iyi durumda olduklarını ya da mali açıdan rahat yaşadıklarını bildirdiği aktarıldı. Enflasyonun yavaşlayan hızına rağmen yüksek fiyatların en önemli finansal endişe kaynağı olmaya devam ettiğine işaret edilen raporda, yetişkinlerin yüzde 65'inin önceki yıla kıyasla fiyatlardaki değişikliklerin mali durumlarını kötüleştirdiğini, yüzde 19'unun ise fiyat değişikliklerinin mali durumlarını çok daha kötü hale getirdiğini söylediği kaydedildi. Raporda, bazı grupların diğerlerine göre daha yüksek oranlarda finansal stres yaşadığına değinilerek, özellikle düşük gelirli yetişkinlerin, faturaların tamamını ödememek, bazen veya çoğu zaman yeterli yiyecek alamamak ve maliyet nedeniyle tıbbi bakımı atlamak gibi maddi zorluklarla karşılaşma olasılığının daha yüksek olduğuna dikkat çekildi. Yetişkinlerin yüzde 17'sinin anketten önceki ay faturalarının tamamını ödemediği aktarılan raporda, yetişkinlerin yüzde 48'inin, anketten önceki ayda masraflarını ödedikten sonra ellerinde para kaldığını belirttiği kaydedildi. Raporda, yetişkinlerin yüzde 63'ünün 400 dolarlık bir acil durum masrafını nakit veya eşdeğeri kullanarak karşılayabileceklerini, yüzde 13'ünün ise bu masrafı hiçbir şekilde ödeyemeyeceklerini söylediği ifade edildi. Ev sahibi sigortası, yaşlı veya engelli yetişkinlerin bakımı ve çocuk bakımı gibi yeni olan konuların da yer aldığı raporda, çocuk bakımının aile bütçelerinde önemli bir maliyet olarak ifade edildiği belirtildi. ●NEW YORK-AA

Ticaret Bakanlığı sahte yetkili servislere iki yılda 15 milyon lira ceza verildiğini açıkladı

Ticaret Bakanlığı, sahte yetkili servislere denetimler ve Reklam Kurulu incelemeleri sonucu iki yılda 15 milyon lira ceza uygulandığını duyurdu. Bakanlıktan yapılan yazılı açıklamaya göre, bakanlığa başvurularda özellikle kombi, beyaz eşya, klima ve cep telefonlarına ilişkin tamir, bakım ve yedek parça temini amacıyla yetkili servislerden hizmet almak isteyen tüketicilerin, yetkili olmamalarına rağmen tanıtım yapan servisler tarafından mağdur edildiği görüldü. Bu kapsamda sahte yetkili servislere yönelik hem bakanlıkça gerçekleştirilen denetimler hem de bakanlık bünyesindeki Reklam Kurulu tarafından internet arama motorları ve sosyal medya üzerinden reklamlara ilişkin yürütülen inceleme sonucunda iki yılda yaklaşık 15 milyon lira ceza uygulandı. Bakanlık tarafından yapılan denetimlerin ardından suç unsuru teşkil eden uygulamaların tespit edilmesi durumda ilgili kişiler hakkında Cumhuriyet başsavcılıklarına suç duyurusunda bulunuluyor. Öte yandan olası mağduriyetlerin önüne geçilebilmesi için tüketicilerin bazı hususlara dikkat etmeleri önem taşıyor. Buna göre, vatandaşların, yetkili servis bilgileri için bakanlık tarafından oluşturulan ve www.servis.gov.tr adresinden erişilebilen Servis Bilgi Sistemi'ni (SERBİS) kullanmaları gerekiyor. İnternet aramalarında ilk sıralarda çıkan servislerin reklamları ve internet adreslerinde yer alan firma logolarının da tüketiciler tarafından yeterli görülmemesi, bu servislerin mutlaka üretici veya ithalatçı firmanın internet sitesinde ya da SERBİS'de yer alıp almadığının kontrol edilmesi önem taşıyor. Tüketiciler, konuya ilişkin şikayetlerini ise Cumhurbaşkanlığı İletişim Merkezi (CİMER) ve bakanlığın web sayfası üzerinden iletebiliyor. Tüketicileri mağdur eden sahte yetkili servislere yönelik denetimlerin sürdürüleceği, gerekli idari yaptırımlara devam edileceği de kaydedildi. ●ANKARA-AA

FOTOĞRAF: AA

FOTOĞRAF: AA

Kamu muhasebatına ilişkin ret ve iade işlemleri elektronik ortamda yapılacak

Kamu idareleri, muhasebe işlemleri kapsamındaki ret ve iadeleri elektronik ortamda gerçekleştirecek. Bakanlığın Muhasebat Genel Müdürlüğü Genel Tebliği Resmi Gazete'de yayımlanarak yürürlüğe girdi. Tebliğle, nakden veya mahsuben tahsil edilen tutarlardan mevzuatı gereğince yapılan ret ve iade işlemleri elektronik ortamda yürütülecek. Merkezi yönetim kapsamındaki kamu idareleriyle merkezi yönetim kapsamında olmamakla birlikte Genel Müdürlükçe geliştirilen bilişim uygulamaları üzerinden ret ve iade işlemlerini gerçekleştiren kamu idareleri bu uygulamaya tabi olacak. Bakanlıkça muhasebe yönetim sisteminde kamu idaresi defterine harcama birimi adına yapılan tahsilatların, harcama yönetim sistemi üzerinden ilgili kamu idaresinin veya harcama biriminin erişim ve kontrolüne açılması sağlanacak. Tahsilatlardan yapılacak ret ve iadeler, harcama birimlerince ilgili mevzuatı gereği düzenlenmesi gereken belgelerin ödeme emri belgesine eklenerek elektronik ortamda muhasebe birimlerine iletilmesiyle gerçekleştirilecek. Ret ve iade süreci başlatıldığında harcama yönetim sisteminde otomatik ret ve iade belgesi oluşturulacak. Harcama birimince düzenlenen ret ve iadelere ilişkin ödeme emri belgesi ve eklerinin elektronik ortamda muhasebe birimine iletilmesi üzerine, gerekli kontroller yapılarak muhasebeleştirme işlemleri yapılacak. ●ANKARA-AA

23İTTİFAK06.qxp_Layout 1 22.05.2024 18:27 Page 1

İş gücü girdi endeksleri açıklandı

İstihdam endeksi, bu yılın ilk çeyreğinde yıllık bazda yüzde 3,4, çalışılan saat endeksi yüzde 1,5, brüt ücretmaaş endeksi yüzde 116,5 arttı. Sanayi, inşaat ve ticaret-hizmet sektörleri toplamında istihdam endeksi, bu yılın ilk çeyreğinde yıllık bazda yüzde 3,4 yükseldi. Türkiye İstatistik Kurumu (TÜİK), 2024'ün ilk çeyreğine ilişkin iş gücü girdi endekslerini açıkladı. Haber bülteni kapsamında yer alan göstergeler, Avrupa Birliği iş istatistikleri mevzuatına uygun olarak temel yılı "2021=100" olacak şekilde güncellendi. Buna göre; sanayi, inşaat ve ticaret-hizmet sektörleri toplamında istihdam endeksi, bu yılın ilk çeyreğinde geçen yılın aynı çeyreğine göre yüzde 3,4 artış kaydetti. Alt sektörler incelendiğinde endeks, inşaat sektöründe yüzde 11,1, ticaret-hizmet sektörlerinde yüzde 3,9, sanayi sektöründe yüzde 0,1 arttı. İstihdam endeksi çeyreklik bazda ise yüzde 0,9 yükseldi. Alt sektörler incelendiğinde endeks, inşaat sektöründe yüzde 2,4, ticaret-hizmet sektörlerinde yüzde 1,2 artarken, sanayi sektöründe yüzde 0,1 azaldı. Sanayi, inşaat ve ticaret-hizmet sektörleri toplamında çalışılan saat endeksi, ilk çeyrekte geçen yılın aynı dönemine göre yüzde 1,5 arttı. Alt sektörler incelendiğinde endeks, inşaat sektöründe yüzde 10,4 ve ticaret-hizmet sektörlerinde yüzde 1,5 artarken, sanayi sektöründe yüzde 1,1 azaldı. Çalışılan saat endeksi çeyreklik bazda ise yüzde 1,2 azalış gösterdi. Alt sektörler incelendiğinde endeks, inşaat sektöründe yüzde 2,1 artarken, sanayi sektöründe yüzde 2,3 ve ticaret-hizmet sektöründe yüzde 1,1 düşüş kaydetti. Brüt ücret-maaş endeksi, bu yılın ilk çeyreğinde yıllık bazda yüzde 116,5 arttı. Alt sektörler incelendiğinde endeks, sanayi sektöründe yüzde 115,9, inşaat sektöründe yüzde 133,3 ve ticaret-hizmet sektörlerinde yüzde 114,8 arttı. Brüt ücret-maaş endeksi çeyreklik bazda ise yüzde 29,9 artış kaydetti. Sanayi, inşaat ve ticaret-hizmet sektörleri toplamında saatlik iş gücü maliyeti endeksi, 2024'ün ilk çeyreğinde bir önceki yılın aynı çeyreğine göre yüzde 98,3 arttı. Söz konusu endeks çeyreklik bazda ise yüzde 32,5 artış kaydetti. ●ANKARA-AA

Ülkelerin yeni yarış alanı: "Dijital göçebeler"

İşini belli bir yere bağlı kalmadan uzaktan yapan ve dünyada Kovid-19 ile sayıları 40 milyonu aşan "dijital göçebeler" ülkeler için önemli bir gelir kapısı olarak görülürken, söz konusu yarışın aktörleri yılda yaklaşık 123 bin dolar kazanıyor. Bilim, sanayi, teknoloji gibi katma değeri yüksek alanlarda yarış halinde olan ülkelerin yeni rekabet alanı, son yıllarda artan sayılarıyla ekonomik faydaları gittikçe artan dijital göçebeler oldu. Dünyada sayıları salgınla 40 milyonu aşan "dijital göçebeler" ülkeler için önemli bir gelir kapısı olarak da görülüyor. Gayrimenkul Hizmet İhracatçıları Derneğinden (GİGDER) verilen bilgiye göre, Eylül 2021'de 21 olan dijital göçebe vizesi veren ülke sayısı 15 Nisan itibarıyla 58'e ulaştı. 30'a yakın ülke de vizelerini teşviklerle güncellemek için çalışıyor. Geçen yıl Seyşeller, İspanya, Brezilya, Güney Afrika ve Estonya agresif teşvikler açıklarken, 30'a yakın ülke de vergi ve oturum avantajları ile 40 milyon "paralı göçmeni" çekmek için bu yarışa girme peşinde. Türkiye de bu kapsamda yakın zamanda dijital göçebe vizesini devreye aldı. Türkiye, 32 Avrupa ülkesi ile Amerika, Kanada, Rusya, Ukrayna ve Belarus'tan 21-55 yaş arasında, en az 6 ay geçerli bir pasaport, üniversite diploması veya denk belgesi ve dijital göçebe olarak çalışıldığını kanıtlayan belgelerle başvuruları kabul etmeye başladı. Konuya ilişkin bilgi veren GİGDER Başkanı Bayram Tekçe, bu yarışa Türkiye'nin daha rekabetçi girmesi gerektiğini söyledi. Dünyada çalışma veya öğrenci vizesi olana oturum izni verildiğini anımsatan Tekçe, şunları söyledi: "Şimdi dijital göçmenlerle birlikte hükümetlerin paketleri de her geçen ay daha cazip hale gelmeye başladı. Dünya ile yabancıya konut satışında girdiğimiz yarış gibi dijital göçebeler konusunda da

yarışa girmemiz gerekiyor. Nitekim Flexjobs'un araştırmasına göre, insanların yüzde 54'ü tam zamanlı olarak uzaktan çalışmak istiyor. Keza aynı araştırmaya göre, çalışanların yüzde 63'ü, bir işte en önemli olanın uzaktan esneklik olduğunu belirtiyor. BCG Henderson Institute araştırmasına göre ise çalışanların yüzde 24'ü, mevcut ofis tabanlı işlerinden memnun olmadıklarını hissediyor. Son araştırmaya göre, dijital göçebeler yılda yaklaşık 123 bin dolar kazanıyor. Dijital göçebelerin yüzde 80'i 3 ila 9 ay arasında bir yerde kalıyor ve üçte ikisi evli. 2030'da 60 milyonu aşması beklenen bu kitleyi çekersek sadece harcama yapmalarını sağlamayız, aynı zamanda başta gayrimenkul olmak üzere pek çok alanda yatırım yapmalarını da sağlarız. Doğrudan yatırıma bu açıdan da bakmak faydalı olacaktır." ●İSTANBUL-AA

Şimşek: Birileri çok yüksek getiri vadediyorsa mutlaka o son derece riskli bir faaliyettir

Hazine ve Maliye Bakanı Şimşek, "Birileri size çok yüksek getiri vadediyorsa, mutlaka o son derece riskli bir faaliyettir, uyarı açısından söylüyorum, gelin Sermaye Piyasası Kurulumu Finansal Okuryazarlık Platformu'na uğrayın ve eğitim alın." dedi.

Hazine ve Maliye Bakanı Mehmet Şimşek, vatandaşlara yönelik yatırım uyarısında bulunarak, "Birileri size çok yüksek getiri vadediyorsa, mutlaka o son derece riskli bir faaliyettir, uyarı açısından söylüyorum, tüyolar ve duyumlarla hareket etmeyelim, gelin Sermaye Piyasası Kurulumuzun Finansal Okuryazarlık Platformu'na uğrayın ve eğitim alın." dedi. Şimşek, Sermaye Piyasası Kurulu (SPK) koordinasyonunda kurulan Finansal Okuryazarlık Platformu'nun Bakanlıkta gerçekleştirilen tanıtımına katıldı. Finansal okuryazarlığın temel eğitimin bir parçası olması gerektiğine işaret eden Şimşek, Orta Vadeli Program ve Kalkınma Planı'nda, temel eğitimde finansal okuryazarlığını önemli bir bileşen olduğunu vurguladıklarını anımsattı. Şimşek, SPK ve Milli Eğitim Bakanlığının, finansal okuryazarlığın müfredata temel bir alan olarak konulması hususunu çalıştığını bildirerek, "Yine Aile ve Sosyal Hizmetler Bakanlığımızla da özellikle ev kadınlarının, genel anlamda hepimizin finansal okuryazar olması konusunda ne yapılabileceği yönünde protokol çalışması var."

FOTOĞRAF: AA

ifadesini kullandı. Borsada 8,6 milyon ve sermaye piyasalarında işlem yapan 12 milyon kişi olduğunu aktaran Şimşek, "Bunlar önemli rakamlar. Belki Batı'daki kadar değilse de büyük rakamlar. Borsadaki yatırımcı sayısı 2020'de 1,9 milyon kişiymiş. Şu anda çok ciddi artış var. Benzer şekilde mesela dört büyük kripto platformuna bakarsanız, burada da 2020'de 1,7 milyon kişinin hesabı varken, şu anda 18,2 milyon kişiye çıktı. Birden fazla platformda aynı kişinin hesabı olabilir. Bunlar gerçek anlamda finansal okuryazarlığı gerektiren alanlar." diye konuştu.

"Vatandaşlarımıza tavsiye ediyorum"

Mehmet Şimşek, yatırımın bilgiye ve analize dayanması gerektiğini belirterek, Finansal Okuryazarlık Platformu'na ilişkin şu bilgileri paylaştı: "Oluşturulan platform çok kapsamlı. Zaten işin adresi de SPK. SPK sertifikalandırıyor, dolayısıyla burada eğitim boyutu var. Herkese açık ücretsiz bir platform. Sınavın da iyi şekilde entegre edilmesi lazım. Erişim hususunda biraz özgün bir platform. Dolayısıyla mutlaka vatandaşlarımıza tavsiye ediyorum. Çok basit gerçekten, çok kullanışlı ve verdiğimiz kararları daha sağlıklı vermemize yardımcı olacak bir platform. Zaten amaç bu değil mi? Biz vatandaşlarımızın portföy tercihlerine saygı duyuyoruz. Ama vatandaşlarımızın kaynaklarının tabii ki heba etmesini istemeyiz. Ekonomimize katkı verecek şekilde sermaye piyasalarına bu kaynakların yönlendirilmesini tercih ederiz. Çünkü sermaye piyasaları ekonomilerin can damarı."

ABD'nin zengin bir topluma dönüşmesinde sermaye piyasalarının derinliğinin etkili olduğunu bildiren Şimşek, "Bu ülkede firmalar finansman ihtiyaçlarının neredeyse 3'te 2'sini sermaye piyasalarından karşılıyor. Avrupa tam tersi finansman ihtiyacının 3'te 2'sini bankalardan karşılıyor. Bizde finansman ihtiyacının yüzde 88'i bankacılık sektöründen temin ediliyor. Bankacılık sektörünün bizim gibi ülkelerde kaynak yapısı uzun vadeli değil. Ortalama vade olarak mevduatlar genelde 30 ve 90 günlük. Bu yüzden Türkiye yatırıma, uzun vadeli projelere kaynakta zorlanıyor. O nedenle sermaye piyasalarının gelişmesi çok önemli. " değerlendirmesini yaptı.

Bakan Şimşek, Türkiye'de öncelikle enflasyonun düşük tek haneye indirilmesi gerektiğini belirterek, "Enflasyonu düşük tek haneye indirdiğimizde sermaye piyasaları çok daha güçlü şekilde ön plana çıkacak." dedi.

Şimşek, borsada hisse alıp satan vatandaşların "borsada oynuyorum" tabirini kullandığına işaret ederek, borsanın oyun alanı olmadığını, buranın yatırım yapılan bir alan ve platform olduğunu, analize dayalı değerlendirmeler üzerinden kararların verilmesi gerektiğini bildirdi. Toplumun tüm kesiminin "finansal okuryazar" olmasının önemine dikkati çeken Şimşek, sözlerini şöyle tamamladı: "Finansal okuryazarlık, geleneksel okuryazarlık kadar, yani sayısal ve normal okuryazarlıktan sonra bence en önemli beceridir. Bu çağda 7'den 70'e herkesin bu beceriyle donatılması zaruridir, gereklidir. Buradan vatandaşlarımıza tekrar seslenmek istiyorum, kolaycı para kazanma yolları genelde tehlikelidir, risklidir. Birileri size çok yüksek getiri vadediyorsa, mutlaka o son derece riskli bir faaliyettir, uyarı açısından söylüyorum, tüyolar ve duyumlarla hareket etmeyelim, gelin Sermaye Piyasası Kurulumuzun Finansal Okuryazarlık Platformu'na uğrayın ve eğitim alın. Hiç olmazsa bir farkındalık oluşur ve bazı konseptleri daha iyi anlamanıza yardımcı olur." ●ANKARA-AA

FOTOĞRAF: AA

Asmalı: 100 milyar dolarlık ticaret hacmi hedefi kapsamında Türk iş insanlarına büyük görev düşüyor

MÜSİAD Genel Başkanı Mahmut Asmalı, iş seyahati ve çeşitli etkinlikler dolayısıyla gerçekleştirdikleri ABD ziyaretini değerlendirdi. Türkiye'de çeşitli şubelerden 70'den fazla üyeyle ABD'ye geldiklerinin bilgisini veren Asmalı, burada önemli faaliyetler gerçekleştirdiklerini anlattı. Asmalı, ABD'nin New Jersey eyaletinde, Türkiye'nin Washington Büyükelçisi Sedat Önal'ın yanı sıra iş insanları ve yerel siyasetçilerin de katılımıyla network etkinliği düzenlediklerini kaydederek, aynı gün MÜSİAD New York Şubesinin ofis açılışını yaptıklarını bildirdi. Türk-Amerikan Ulusal Yönlendirme Komitesi (TASC) ile Türkiye'nin ihracatına ve diaspora çalışmalarına destek verenleri ödüllendirdiklerini dile getiren Asmalı, TASC ile mutabakat zaptı imzaladıklarının bilgisini paylaştı. Asmalı, New York'ta düzenledikleri bilgilendirme ve tecrübe paylaşımı etkinliklerine işaret ederek, burada çeşitli eyaletlerden gelen şube başkanları ile eyaletlere özgü yatırım fırsatlarının değerlendirildiğini söyledi. MÜSİAD'ın ABD'de 9 temsil noktası olduğunu hatırlatan Asmalı, "Yıl sonuna kadar buna Ohio, Illinois, Pennsylvania ve Florida eyaletlerini de ekleyerek temsil noktası sayımızı 13'ye çıkarmayı hedefliyoruz." dedi. İki ülke arasında 100 milyar dolarlık ticaret hacmi hedefi bulunduğuna değinen Asmalı, "Henüz üçte birini gerçekleştiriyoruz. Oysa Amerika dünyanın en büyük ekonomisi ve büyük bir pazar. Yapacak çok işimiz var. Burasının Çin pazarından kurtulup farklı pazarlara açılma stratejisi olduğunu biliyoruz. Dolayısıyla Türk iş insanlarına burada çok büyük bir görev düşüyor." diye konuştu. Asmalı, Türk iş insanlarının ABD'yi iş yapmak için uzak bir ülke gibi gördüğünü belirterek, gelişen lojistik imkanlardan bahsetti. ●NEW YORK-AA

Küresel ham çelik üretimi nisanda yüzde 5 düştü

Küresel ham çelik üretimi, nisanda geçen yılın aynı dönemine göre yüzde 5 düşerek 155,7 milyon ton oldu. Merkezi Brüksel'de bulunan Dünya Çelik Birliği (Worldsteel), nisan ayı ham çelik üretim verilerini açıkladı. Buna göre, küresel ham çelik üretimi, geçen ay 2023'ün aynı dönemine kıyasla yüzde 5 gerileyerek 155,7 milyon tona düştü. Söz konusu dönemde dünyanın en büyük çelik üreticisi Çin'in üretimi yüzde 7,2 azalışla 85,9 milyon tona geriledi. Japonya'nın üretimi yüzde 2,5 düşerek 7,1 milyon tona, ABD'nin üretimi yüzde 2,8 azalışla 6,7 milyon tona, Güney Kore'nin üretimi de yüzde 10,4 düşüşle 5,1 milyon tona indi. Almanya'nın üretiminin ise yüzde 6,4 artışla 3,4 milyon tona yükseldiği tahmin edildi. Türkiye'nin ham çelik üretimi, nisanda geçen yılın aynı dönemine göre yüzde 4,5 artarak 2,8 milyon tona ulaştı. Söz konusu dönemde çelik üretiminin Rusya'da yüzde 5,7 düşerek 6,4 milyon tona, İran'da ise yüzde 12,7 azalışla 2,7 milyon tona indiği tahmin ediliyor. Küresel ham çelik üretimi, Ocak-Nisan 2024'te geçen yılın aynı dönemine göre de yüzde 0,9 azalarak 625,4 milyon tona geriledi. Yılın ocak-nisan döneminde Türkiye'nin ham çelik üretiminin yüzde 12,3 artarak 22,1 milyon tona ulaşması dikkati çekti. ●BERLİN-AA

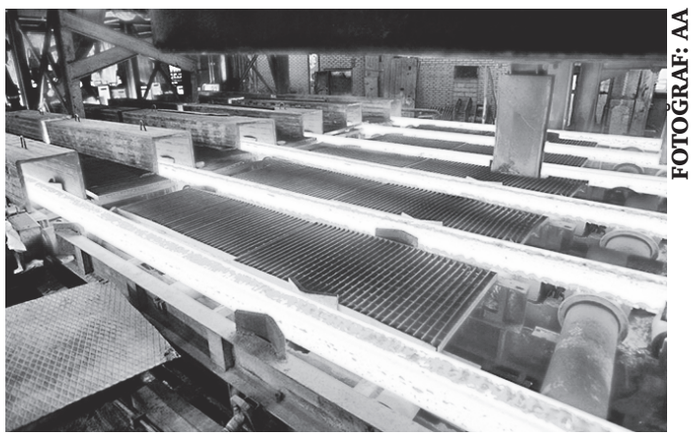

FOTOĞRAF: AA

FOTOĞRAF: AA

THY ile BM Dünya Turizm Örgütü arasında mutabakat zaptı imzalandı

Türk Hava Yolları (THY), Birleşmiş Milletler (BM) Dünya Turizm Örgütü ile sürdürülebilir turizm için mutabakat zaptı imzalandığını duyurdu. THY Basın Müşavirliğinden yapılan açıklamaya göre, imzalanan mutabakat zaptı ile taraflar, sürdürülebilir turizm uygulamalarını ve havacılığın gelişimini teşvik etmeyi planlıyor. Gelişmekte olan destinasyonlarda hava bağlantısındaki ilerlemeleri desteklemek için kamu ve özel sektör işbirliğinin genişletilmesine odaklanmayı hedefleyen mutabakat zaptı ile her iki taraf da kendi alanlarındaki uzmanlıklarından yararlanarak, bilgi alışverişinde bulunarak sürdürülebilir havacılık yakıtı gibi konular üzerinde çalışmalar yapacak. THY Yönetim Kurulu ve İcra Komitesi Başkanı Prof. Dr. Ahmet Bolat, mutabakat zaptıyla ilgili şu ifadeleri kullandı: "Sürdürülebilir turizmi teşvik etme ve küresel bağlantıyı güçlendirme yönündeki ortak hedeflerimize ulaşmak için BM Turizm ile stratejik bir ortaklık kurma yolculuğuna çıkmanın heyecanını yaşıyoruz. Bu potansiyel ortaklık, sürdürülebilir turizme olan bağlılığımızın göstergesi olarak dünya çapında insanları ve kültürleri bir araya getiren küresel bir hava yolu olan rolümüzü de vurguluyor." Birleşmiş Milletler Dünya Turizm Örgütü Bağlı Üyeler Direktörü Ion Vilcu da "Mutabakatın imzalanmasıyla, sürdürülebilir ve sorumlu turizme olan bağlılığımızı ilerletmek için bir ortaklığa imza atıyoruz. Türk Hava Yolları, turizmin ve kültürel alışverişin desteklenmesinde küresel bir öncüdür. Bu şüphesiz sivil katılımı ve kültürel çeşitliliği teşvik etmemize ve yerel mirası öne çıkarmamıza olanak tanıyacak tarihi bir gün." değerlendirmesinde bulundu. ●İSTANBUL-AA

23İTTİFAK07.qxp_Layout 1 22.05.2024 17:09 Page 1

MHP Genel Başkanı Devlet Bahçeli, Ülkü Ocakları ile kampta bir araya gelecek

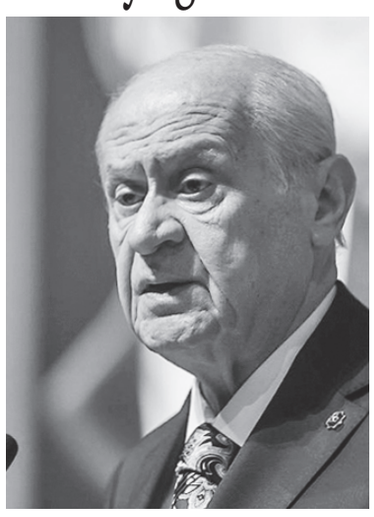

MHP Genel Başkanı Devlet Bahçeli'nin Ülkü Ocakları Eğitim ve Kültür Vakfı il başkanları ile bir araya geleceği kamp, 24-26 Mayıs'ta Kızılcahamam'da düzenlenecek. Alınan bilgiye göre Bahçeli, gelenekselleşen Kızılcahamam'daki kampları kapsamında milletvekilleri, il başkanları ve belediye başkanlarından sonra bu hafta da Ülkü Ocakları il başkanları ile bir araya gelecek. Türk gençliğinin gelişimi ve çağın şartlarına uygun donanıma sahip bireyler olarak yetişmesi konusunda daha önce çok kez Ülkü Ocakları il başkanlarına yönelik düzenlenen kamp programı, 24-26 Mayıs 2024 tarihlerinde Ankara Kızılcahamam'da gerçekleştirilecek.

Sunumlar yapılacak

Genel Başkan Bahçeli'nin ilk konuşmayı yapacağı kampta, Ülkü Ocakları il başkanlarına çeşitli konularda uzman isimlerce bilgilendirmelerde bulunulacak. Parti İçi Eğitim, Siyaset ve Liderlik Okulundan Sorumlu Genel Başkan Yardımcısı Zühal Topçu tarafından koordine edilen program kapsamında Ülkü Ocakları il başkanlarına "Türk gençliği, Türkiye gündemi, Türk dünyası ve uluslararası gelişmeler, teknoloji kullanımı ve toplumu ilgilendiren meseleler hakkında" kapsamlı sunumlar gerçekleştirilecek. ●ANKARA-AA

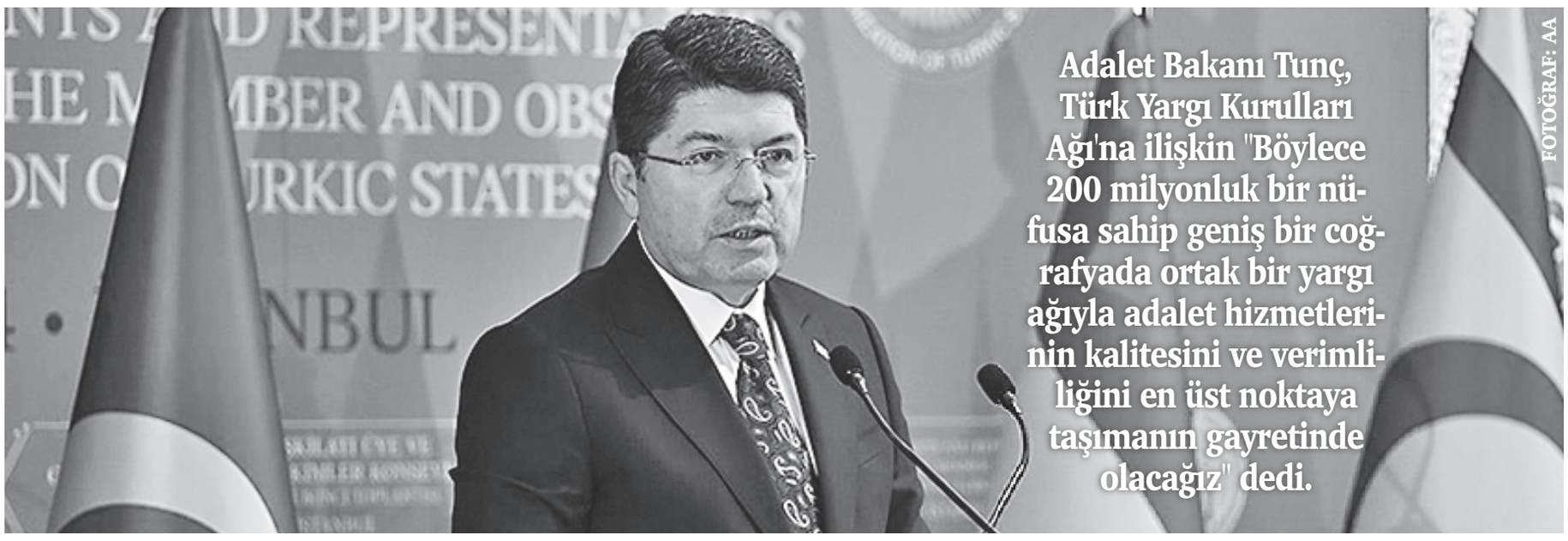

Adalet Bakanı Tunç, Türk Yargı Kurulları Ağı'na ilişkin "Böylece 200 milyonluk bir nüfusa sahip geniş bir coğrafyada ortak bir yargı ağıyla adalet hizmetlerinin kalitesini ve verimliliğini en üst noktaya taşımanın gayretinde olacağız" dedi.

FOTOĞRAF: AA

Bakan Tunç: Adalet hizmetlerinin kalitesini en üst noktaya taşımanın gayretinde olacağız

Adalet Bakanı Yılmaz Tunç, Hakimler ve Savcılar Kurulu ile Türk Devletleri Teşkilatı (TDT) işbirliğinde Beyoğlu'ndaki bir otelde düzenlenen TDT Üye ve Gözlemci Ülkeleri Hakimler Konseyi Başkanları ve Temsilcileri Toplantısı'nın açılışında yaptığı konuşmada, teşkilatla adaletten eğitime, sağlıktan kültüre, ekonomiden enerjiye kadar birçok alanda ortak çalışmalar yürüttüklerini, sağladıkları işbirliğinin önemli bir ayağını da yargı kurullarının oluşturduğunu dile getirdi. Teşkilata üye ülkelerin yargı kurullarının yapısı, işleyişi ve sorunlarını ele alarak, ortak akılla çözümler üretmek için adımlar attıklarını, bu kapsamda 2015'te İstanbul'da Hakimler ve Savcılar Kurulu ev sahipliğinde "Türk Dili Konuşan Ülkeler Yargı Kurulları" toplantısını gerçekleştirdiklerini hatırlatan Tunç, bugün ikincisini düzenledikleri toplantının yargı kurullarının işbirliğine yeniden ivme kazandırmasını sağlayacağını kaydetti. Bakan Tunç, Türk dünyasının tek bilek, tek yürek olmasının sadece bölgede değil, aynı zamanda bütün dünyada huzur, barış ve istikrarı kalıcı hale getireceğini, birlikteliğin daha adil bir sistemin tesisine de önemli katkı sağlayacağını belirtti. Gazze'de 7 aydır insanlık suçu işlendiğine, dünyanın gözü önünde 35 binden fazla Filistinlinin öldürüldüğüne, bunların yüzde 70'inin kadın ve çocuklardan oluştuğuna dikkati çeken Tunç, insanlığı temsil ettiğini söyleyen uluslararası kuruluşların etkisiz kaldığını, insanlığın akan kanı durdurmakta başarılı olamadığını söyledi. Cumhurbaşkanı Recep Tayyip Erdoğan'ın yoğun bir diplomasi çalışması gerçekleştirdiğine işaret eden Tunç, ateşkesin sağlanmasıyla ilgili uzun süredir sürdürülen çabaların bugüne kadar henüz sonuç vermediğini hatırlatarak, bir an önce akan kanın durdurulması, insanlık suçunun işlenmesinin önüne geçilmesi temennisinde bulundu.

Adalet Bakanı Tunç, teşkilata üye devletler arasında siyasi, kültürel, ekonomik, ticari ve askeri alanların yanında adalet ve yargı konularındaki işbirliğinin daha da derinleştirilmesine ve geliştirilmesine önem verdiklerini vurguladı. İstanbul'da, 2021'de Türk Devletleri'nin bağımsızlığının 30. yıl dönümünün kutlandığı 8. zirvede kabul ettikleri Türk Dünyası 2040 Vizyon Belgesi'nde, adalet alanındaki mevcut işbirliğinin daha ileri noktalara taşınmasını açıkça taahhüt ettiklerini aktaran Tunç, şunları kaydetti: "İşte bu hedef doğrultusunda son 10 yılda, Türk Devletleri Teşkilatı bünyesinde yüksek yargı kurullarına, yüksek mahkemelere, başsavcılara, adalet akademilerine, avukatlara ve noterlere ilişkin işbirliğimizi artıracak önemli toplantılar ve çalışmalar gerçekleştirdik. Bu kapsamda, 2023 Ekim ayında ülkemizin ev sahipliğinde Türk Dünyası Noterler Birliğinin Kurulması Hakkındaki Mutabakat Zaptı'nı yapmıştık. Bu işbirliğiyle noterlik konusunda karşılıklı mesleki işbirliği, bilgi ve tecrübe paylaşımını en üst seviyeye taşıyacağız. Böylece Türk dünyasında yapılan bir noterlik işleminin, katılımcı ülkeler arasında denkliğini de sağlamayı hedefliyoruz. 2023 Ekim'de Yargıtay Cumhuriyet Başsavcılığı bünyesinde Türk Devletleri Teşkilatı Başsavcılarının 2. Şurası'nı yaptık. Şurada, teşkilata üye ülkeler arasında gerçekleştirilen uluslararası adli yardım konusunu ayrıntılı bir şekilde ele aldık. 2022 yılında da Danıştay Başkanlığı ev sahipliğinde 'Türk Devletleri Teşkilatına Üye Ülkelerde İdari Yargı' konulu sempozyumu gerçekleştirdik."

Tunç, teşkilata üye ülkelerde görev yapan hakim ve savcıların eğitimi konusundaki işbirliğine de önem verdiklerine işaret ederek, bu kapsamda yargı eğitimi konusunda ortak bir bakış açısı geliştirmek için 12 Aralık 2022'de imzaladıkları mutabakat zaptıyla Türk Yargı Eğitim Ağı'nı kurduklarını ve dönem başkanlığını yaptıkları sırada da 2023 Nisan'da Bursa'da Siber Suçlar Kurultayı'nı gerçekleştirdiklerini anlattı. Türk Yargı Eğitim Ağı kapsamında geçen aralık ayında Ankara'da Uluslararası Türk Hukuk Tarihi Kurultayı'nı gerçekleştirdiklerini aktaran Tunç, ayrıca Türk dünyasında ortak bir hukuk dilini oluşturmak için kapsamlı bir hukuk sözlüğü geliştirme çalışmalarını sürdürdüklerini, Türk Dünyası Arabulucular Birliği'yle ilgili çalışmaların da devam ettiğini söyledi.

Bakan Tunç, gelecek süreçte özellikle adalet alanında işbirliğini daha da artırarak derinlik kazandırmakta kararlı olduklarını belirterek, mülkün temeli olan adaletin aynı zamanda sosyal barışın, refahın, istikrarın, kalkınma ve büyümenin ön şartı, adaletin tecellisinin ise yalnızca hukuk devleti ile mümkün olduğunu ifade etti. Hukuk devletinin yaşamsal özelliği olan bağımsız, tarafsız, güvenilir ve etkin işleyen bir yargı sisteminin teminatının, ülkelerin hakimler ve savcılar kurulları olduğuna değinen Tunç, konuşmasına şöyle devam etti: "Hakimler ve savcılar kurulları, hakim ve savcıların atanmaları, tayin işlemleri, görevde yükselmeleri, disiplin sorumluluklarıyla ilgili işlemleri yerine getirmektedir. Ayrıca bu kurulların, yargı bağımsızlığı ve tarafsızlığı, hakimlik ve savcılık teminatının güçlendirilmesi, yargının etkinlik ve verimliliğinin artırılması gibi görevleri de bulunmaktadır. Böylesine hayati görevleri bulunan hakimler savcılar kurullarımız arasında kurulacak Türk Yargı Kurulları Ağı'nın çok geniş bir çerçevede işbirliğine katkı sunacağına inanıyoruz. Bu alanda ülkelerimiz arasında istişare ve ortak aklın rehberliğinde yapılacak çalışmalarla işbirliğimizi geliştirmeye devam edeceğiz. Önümüzdeki dönemde Türk Yargı Kurulları Ağı'nın daha sistematik ve etkin bir şekilde işlemesi için çalışma gruplarıyla tüzük ve çerçeve belgelerini hızla oluşturmamız gerekiyor. Böylece yaklaşık 200 milyonluk bir nüfusa sahip geniş bir coğrafyada kurumsal yapısını oluşturacağımız ortak bir yargı ağıyla adalet hizmetlerinin kalitesini ve verimliliğini en üst noktaya taşımanın gayretinde olacağız." ●İSTANBUL-AA

FOTOĞRAF: AA

TBMM Dijital Mecralar Komisyonu "dijital telif" gündemiyle toplandı

TBMM Dijital Mecralar Komisyonu Başkanı Hüseyin Yayman, "Haberin bir fikir ve sanat eseri sayılması noktasında bir talep var. Bu talebi komisyonumuz değerlendirecek. Ben de haberin ve içeriğin bir telif sayılması gerektiğini düşünüyorum." dedi. TBMM Dijital Mecralar Komisyonu, AK Parti Hatay Milletvekili Hüseyin Yayman başkanlığında toplandı. Yayman, "TBMM için küçük, Türkiye'deki fikir ve sanat eserleri ve tüm bileşenler, basın emekçileri için büyük bir adım için buluşmaktayız, tarihi bir gündeyiz." diyerek konuşmasına başladı. Komisyon olarak, kuruldukları günden bu yana "dijital telif" konusunu gündemde tutmaya ve bu konuda yasal altyapı hazırlamaya çalıştıklarını kaydeden Yayman, "Fikir ve Sanat Eserleri Kanunu'nun tarihinin 1951 olduğunu, bugünkü tarihin 2024 olduğunu düşündüğümüzde nasıl bir olguyla karşı karşıya olduğumuzu görmemiz gerekiyor." diye konuştu. Fikir ve Sanat Eserleri Kanunu'nun günün şartlarına cevap veremez nitelikte olduğunu vurgulayan Yayman, "Toplantımızın amacı kanunun yeniden yapılandırılması ve özellikle medya sektöründe çok ciddi bir talep olarak karşımızda bulunan emek hırsızlığının önüne geçilmesidir." dedi. Bir taraftan iletişim teknolojisindeki gelişmelerin, diğer taraftan toplumsal talep ve ihtiyaçların çeşitlenmesi, teknoloji dünyasındaki farklılıklar ve nüfus artışının, genelde kamu yönetiminde özelde de pek çok alanda yeniden yapılanmayı, reformu zorunlu kıldığını söyleyen Yayman, bugün bu konuyu ele alacaklarını ifade etti. 5N1K kuralına işaret eden Yayman, "Bizim burada tecrübeli, kurumsallaşmış yapıların kamusal haberciliği önceleyen ve toplum yararını gözeten habercilik anlayışı yerine temel meselesi etkileşim almak ve nasıl olursa olsun bir farkındalık oluşturarak reklam geliri elde etmek olan isimsiz, fake ya da isimli yapılara karşı bizim muhakkak tedbir almamız lazım." değerlendirmesinde bulundu. Rekabet Kurumu ve Telif Hakları Genel Müdürlüğünden yetkililerin sunumlarıyla toplantı devam ediyor. ●TBMM-AA

Bakan Göktaş: Devlet korumasındaki 40 bin 991 gencimizi kamuya yerleştirdik

Bakan Göktaş, "2003-2023 yılları arasında toplam 40 bin 991 gencimizi kamuya yerleştirdik. 2018'de yaptığımız yasal düzenleme ile gençlerimize mühendis, öğretmen, avukat gibi mezun oldukları alana göre atanma imkanı getirdik." dedi. Bakanlıkta düzenlenen, Devlet Korumasından Yararlanmış Gençlerin Kamu Kurumlarına Yerleştirilmesi Kura Töreni'nde konuşan Göktaş, devlet korumasından yararlanan 600 gencin atamasının yapılacağını ve gençleri tercihleri doğrultusunda kamu kurumlarına yerleştireceklerini söyledi. Bakanlık olarak Türkiye'de her bir ferde hizmet ettiklerini belirten Göktaş, "Fakat takdir edersiniz ki çocuklarımızın, gençlerimizin yeri bizde bambaşka. Bakanlığımızın çatısı altında bulunan her çocuğumuzu anne şefkati, baba merhametiyle büyük bir özenle yetiştirip hayata hazırlıyoruz. Bir insan hayatta en çok çocuklar mutlu olduğu zaman mutlu olur. Bizler de bugün çocuklarımızın mutluluğunu paylaşıyor, sevinçlerine ortak oluyoruz. Burada bulunan çocuklarımızın okullarını bitirmiş, iş sahibi bireyler olmalarını görmek bizi ayrıca heyecanlandırıyor." diye konuştu.

Aile ve Sosyal Hizmetler Bakanı Mahinur Özdemir Göktaş, gençlerin kendi hayatlarını şekillendirecekleri ilk adımı bugün attıklarını ifade ederek, hepsiyle ayrı ayrı gurur duyduklarını dile getirdi. Gençlerin yerleştirildikleri kurumlarda devlete ve millete faydalı bireyler olarak çalışacaklarına inançlarının tam olduğunu vurgulayan Göktaş, gençlerin değerli çalışmalara imza atacaklarına güvendiklerini kaydetti.

Bakan Göktaş, çocukların geleceğin teminatı, yarınların umudu olduğunu belirterek, şöyle devam etti: "Ülkemizin geleceğini sizin samimiyetiniz, sizin gayretiniz şekillendirecek. Enerjiniz, yenilikçi fikirleriniz ve azminizle, ülkemizin ilerlemesinde ve kalkınmasında hayati bir rol oynayacaksınız. Biz de bakanlık olarak gençlerimize her zaman her türlü desteği sunmaya devam edeceğiz. Bakanlık olarak, kimseyi geride bırakmayan bir anlayışla çalışmalarımızı sürdürüyoruz. Büyük ailemizi güçlü kılan, bizim geleceğimizi emanet edeceğimiz 22,5 milyona yakın çocuğumuza devletimizin sevgisini ve şefkatini ulaştırıyoruz. Her şeyden önce çocuklarımızın huzurlu bir aile ortamında sağlıklı bireyler olarak yetişecekleri imkanlar sunuyoruz. Bu kapsamda 2002'den bugüne kadar aile odaklı hizmetlerimizden yararlanan çocuk sayımızı yüzde 39'dan yüzde 92'ye yükselttik." Çocuk evleri ve çocuk sitelerinde kurdukları yeni yaşam modelleriyle gençlerin sosyal hayata uyum sağlamalarını kolaylaştırdıklarını aktaran Göktaş, "Şu an yuva sıcaklığında 14 bini aşkın çocuğumuzun bakımını üstlenmiş durumdayız. Bunun yanı sıra, 170 bin çocuğu ailelerinin yanında ve sosyal çevresinden koparmadan 'Sosyal ve Ekonomik Destek' programıyla takip ediyoruz." bilgisini verdi.

"Çocuklarımızdan 319'u üniversiteye yerleşti"

Göktaş, geçen yıl devlet koruması altında yetişen çocuklardan 319'unun üniversiteye yerleştiğini ifade ederek, çocukların okul başarısının yanı sıra sanat ve spor alanındaki ilgilerini de teşvik ettiklerini, böylece bugün 5 binden fazla çocuğu sporla buluşturduklarını anlattı. Bu kapsamda şu an 1800 aktif lisanslı sporcu olduğunu dile getiren Göktaş, sporcu çocukların hem ulusal hem de uluslararası müsabakalarda başarılarıyla Türkiye'yi temsil ettiğini, Türk bayrağını dünyanın dört bir yanında dalgalandırmalarının kendilerini gururlandırdığını ifade etti. Bakan Göktaş, 2 bin 600'den fazla çocuğun, çeşitli kültürel ve sanatsal faaliyetlerde bulunduğunu aktardı. Gençlerin yeteneklerini keşfetmek, onları donanımlı ve yetkin bireyler olarak topluma kazandırmak için hassas çalışmalar yürüttüklerine işaret eden Göktaş, sözlerini şöyle sürdürdü: "2003-2023 yılları arasında ise toplam 40 bin 991 gencimizi kamuya yerleştirdik. 2018'de yaptığımız yasal düzenleme ile gençlerimize mühendis, öğretmen, avukat gibi mezun oldukları alana göre atanma imkanı getirdik. İstihdam hakkı olan çocuklarımızın başvuru süresini 2 yıldan 5 yıla kadar çıkardık. Yılda bir kez yapılan yerleştirme işlemini artık yılda 3 kez yapıyoruz. Bu süreçte gençlerimizin sadece kamuda değil özel sektörde de istihdam edilebilmeleri için teşvik politikaları uygulamaya başladık. ●ANKARA-AA

23İTTİFAK08.qxp_Layout 1 22.05.2024 14:00 Page 1

Numan Kurtulmuş: Türk dünyası, dünyanın önemli aktörlerinden birisi olmaya namzettir

TBMM Başkanı Numan Kurtulmuş, "Türk dünyası, önümüzdeki çok kutuplu dünyanın önemli aktörlerinden birisi olmaya namzettir." dedi.

TÜRKPA Milli Savunma Komisyonu Başkanları Toplantısı, "TÜRKPA Üyesi Ülkeler Arasında Savunma ve Güvenlik Mimarisi " temasıyla TBMM'de başladı. TBMM Milli Savunma Komisyonu Başkanı Hulusi Akar, Meclis Tören Salonu'ndaki programın açılışında, TBMM'nin Dönem Başkanlığında "TÜRKPA Üyesi Ülkeler Arasında Savunma ve Güvenlik Mimarisi" başlıklı toplantının ilkini gerçekleştirdiklerini belirtti. TBMM Başkanı ve Türk Devletleri Parlamenter Asamblesi (TÜRKPA) Dönem Başkanı Numan Kurtulmuş, resmi ziyaret dolayısıyla bulunduğu Özbekistan'ın başkenti Taşkent'ten katılımcılara video konferans yöntemiyle hitap etti. TÜRKPA üyesi ülkelerin komisyon başkanlarının Türkiye'de ağırlanmasından duyduğu memnuniyeti dile getiren Kurtulmuş, toplantının hayırlı olmasını diledi.

Dünyanın büyük fırsatların ve büyük tehditlerin bulunduğu zor bir süreçten geçtiğine işaret eden Kurtulmuş, böyle bir dönemde Türk Devletleri Teşkilatı bünyesinde bir araya gelmiş olmanın tarihi bakımdan değerli olduğunu vurguladı. Kurtulmuş, TÜRKPA bünyesinde parlamenterler arasındaki ilişkilerin yüksek seviye çıkarılmış olmasının da takdire şayan olduğunu belirtti. "Dilde, tarihte, kültürde, medeniyette ortak değerleri olan Türk devletlerinin daha fazla bir araya gelerek ortak hedefler istikametinde kendileri için daha güçlü bir gelecek planlayarak yoluna devam etmesi çok önemlidir." diyen Kurtulmuş, gelecek dönemde dünya dengeleri bakımından Türk dünyasına ciddi fırsatların gelmekte olduğunu kaydetti. Gelecekte uluslararası ilişkilerin belirleyici faktörlerinden birisinin "çok kutupluluk gerçeği" olacağına işaret eden Kurtulmuş, bu çok kutupluluk anlayışı içerisinde yeni bir dünya sisteminin kurulabilmesi için Türk Devletleri Teşkilatına ve Türk devletlerine büyük sorumluluklar düştüğünü bildirdi. Kurtulmuş, "Türk dünyası, önümüzdeki çok kutuplu dünyanın önemli aktörlerinden birisi olmaya namzettir. Türk dünyasının birliği, dirliği ve kendi arasında ortak bir geleceğe doğru yürümesi dünya barışı için bir tehdit değil, tam aksine dünya barışının temin edilebilmesi için bir fırsattır, imkandır. Bunu bu şekilde görmek ve uluslararası alanda önümüzdeki bu fırsatları değerlendirerek yeniden tarihi sorumluluklarımızı yüklenmek durumundayız." diye konuştu.

TBMM Başkanı Kurtulmuş, Türk dünyasında ortaklaşmayı sağlayacak imkan, fırsat ve siyasi iradenin oluşmaya başladığını görmekten memnuniyet duyduğu söyledi. "Hiç şüphesiz günümüz dünyasının en önemli gereksinimlerinden birisi de milli savunmada güçlü olmaktır." diyen Kurtulmuş, bu çerçevede TBMM Milli Savunma Komisyonu Başkanı Akar'ın üye ülkelerin komisyon başkanlarını Ankara'da bir araya getirmesinin önemli olduğunu vurguladı. Milli savunmanın, milli bağımsızlığın temini ve tehditlerden korunmak için hayati bir imkan olduğuna işaret eden Kurtulmuş, şöyle devam etti: "Türkiye, uzun yıllardır bir taraftan terör, bir taraftan bölgesel riskler, bir taraftan jeopolitik riskler çerçevesinde karşılaştığı savunma alanındaki riskleri bertaraf edebilmek için üstün bir gayretle mücadele etmektedir. Diyebiliriz ki kötü komşu, bizi ev sahibi yapmıştır. Yıllardır bize örtülü ve açık bir şekilde savunma sanayi ürünlerinde ambargo uygulayanlar, bugün Türk savunma sanayinin dünyada en önde gelen lider savunma sanayilerinden birisi olduğunu görüyor ve hayret ediyorlar. 2002 yılında yaklaşık 5,5 milyar dolar olan savunma sanayimizin büyüklüğü, bugün artık 90 milyar dolar seviyesine ulaşmıştır. Ayrıca Türk savunma sanayi, bütün savunma sanayi ürünlerinde liderlik yapabilecek, yüksek teknolojik donanımları en iyi şekilde kullanan ülkelerin başında gelmektedir. Böyle olduğu için de Türk savunma sanayinin ürünleri dünyada çok sayıda ülkede alıcı buluyor ama onun da ötesinde savunma sanayinde işbirliklerini artırmak için ülkeler, Türkiye'nin ciddi bir ortak olduğunu görüyor ve Türkiye ile işbirliğinin kapısını aralıyor."

Kurtulmuş, Türk savunma sanayinin geldiği noktanın Türk dünyası için de iftihar vesilesi olduğunu söyledi. Türk dünyası ülkelerinin sorumluluğunun büyük olduğunu belirten Kurtulmuş, bunun da dünyada adil, hakkaniyetli bir sistemi kurabilmek için mücadele etmek olduğunu vurguladı. Dünyada kurala dayalı bir uluslararası sistemin kalmadığının altını çizen Kurtulmuş, bütün insanların yaratılışta eşit olduğunu kabul etmeyen hiçbir fikrin dünyaya barış getirmesinin mümkün olmadığını söyledi. Kurtulmuş, "Gazze'deki katliamın birinci derecede sorumlusu olan fikrin, insanların bir kısmını birinci sınıf insan, bir kısmını ise hayvanlardan da aşağı gören bir anlayış dünyaya asla barış getiremez. Dolayısıyla bizim Türk devletleri olarak insanları yaratılışta eşit gören bir anlayışı mutlaka hayata geçirmek için mücadele etmemiz lazım." diye konuştu. Bütün devletlerin uluslararası arenada eşit olması gerektiğini anlatan Kurtulmuş, devletlerin eşitliğinin de herkes tarafından saygı görerek takdir edilmesi gerektiğini ifade etti. Kurtulmuş, "Bu çerçevede, Türk dünyasının insanlarına, Türk dünyasının siyasetçilerine düşen tarihi sorumluluklardan birisi de insanların yaratılışta eşitliği ve devletlerin egemenlikte eşitliği prensibinde yeni bir dünyayı kurmaktır." şeklinde konuştu. Cumhurbaşkanı Recep Tayyip Erdoğan'ın, "Dünya beşten büyüktür" sözünü hatırlatan Kurtulmuş, bu gerçeğin artık dünyanın birçok yerinde masum milletler tarafından bir kurtuluş reçetesi olarak görüldüğünü ifade etti. Kurtulmuş, "Çabalarımızı, fikirlerimizi ortaklaştıracağız, hedeflerimizi büyüteceğiz, yolumuzu açacağız." dedi. ●TBMM-AA

ERSİN NAZİF GÜRDOĞAN

www.ittifakgazetesi.com

Dünya barışı oyla seçilmiş siyasetçi liderler değil oyla seçilmemiş herkesin sevdiği edebiyatçı liderler bekliyor

Dünya barışının mimarları, Maurice Duverger'in "Seçilen Krallar"ı değil, insanlığın "Seçilen Edebiyatçılar"ı olacaktır. Edebiyatçılar yazmaları gerekenleri yazmak zorundadırlar. Edebiyat insanlık tarihiyle birlikte başlamıştır. Nasıl gecelerin gündüzlere ihtiyaçları varsa, toplumların edebiyatçılara ihtiyaçları vardır. Dünya tarihinde edebiyat medeniyet, medeniyet edebiyat olmuştur. Edebiyatçılar çağlarının düşünce ve eyleminin ana dinamiğini oluştururlar.

Medeniyetlerin görünen ağaçlarını yetiştirmeden, edebiyatların görünmeyen meyvaleri yenilmez. Bu yüzden edebiyatı sevenler, hayatın içinde olurlar, hayatın içinde olanlar, edebiyatı severler. Düşünceyi duygudan, duyguyu düşünceden ayırmayanlar, edebiyata dost olmayanların, insanlara dost olmayacağını bilirler. İnsanların kirlenen kültürleri edebiyatla yıkanır, kararan gönüller edebiyatla aydınlanır. Yirmibirinci yüzyılı yaşanır kılmada, reklamlarla beyinleri yıkamak değil, edebiyatlarla kültürleri yıkamak önemlidir.

Sanayi yüzyılında havası, toprağı ve suyuyla çevrenin kirlenmesi gibi, insanların kültürleri kirlenmiştir. Kültürle birikte çevreyi, kirlerinden arıtacak olanlar edebiyatçılardır. İnsanlara Ademoğulları oldukları, herkesin temel hak ve özgürlüklere sahip olduğu, kimsenin kimseden üstün olmadığı, edebiyatla anlatılır. Her ülkeyi savaş bulutlarının sardığı bir dünyada, zirvelerdeki edebiyatçıların eserleri, deniz fenerlerine benzerler, din, dil, ırk ve renk ayrımı gözetmeden, herkese yol gösterir, kimsenin kayalıklarda gemilerin parçalandığı gibi, hayatın çalkantılarında parçalanıp gitmesini istemezler.

Dünyada eserleriyle, edebiyatı edebiyat yapanlar, edebiyatı medeniyet için bilenlerdir. Medeniyetin görünen yüzü olan hayat, edebiyatın düşünen aklı, seven gönlüdür. Hayat edebiyatla zenginleşir, düşünceler edebiyatın babasıysa, duygular da annesidir. Hayatın her alanında, düşünce duyguya, duygu düşünceye edebiyatla dönüşür. Barışa giden yolda, dünyanın politikacılardan önce, edebiyatçılara ihtiyacı vardır. İster sosyal, isterse teknik bilimler olsun, edebiyat bütün bilimlerin özüdür.

Düşünce ve duygu, sözden daha çok özdedir.Hayat bütün boyutlarıyla, en yalın, en güzel ve en etkili olarak, edebiyatçıların ölümsüz eserleriyle, yaşanır kılınır. Edebiyatçılar insanların gözleriyle, topluma baktıkları gibi, toplumun gözüyle insanlara bakarlar. Onlar insanlarda toplumlara, toplumlarda insanlara bakarak, hem şehirleri hem de ülkeleri görürler. Edebiyatçılar insanların eline, yeni dünyaların kapılarını açan, gizemli anahtarlar verirler. Bir roman, bir öykü, bir şiir, bin dünyadır. Edebiyatla donananlar, değiştirmesini bildikleri kadar, değişmesini de bilirler.

Ülkelerin ayakta kalmaları için, köprüler, havaalanları ve çok yıldızlı oteller gereklidir. Ancak hiçbir zaman yeterli değildir. Edebiyatlarını zenginleştirmeyen ülkeler, ekonomik, siyasal ve kültürel hayatlarını zenginleştiremezler. Mesnevi'yi anlamayanlar, Süleymaniye'yi anlayamazlar. Mevlana gibi düşünmeden, Sinan gibi mimar olunmaz. Edebiyatları derin olanların, hayatları zengin olur.Edebiyatlar medeniyetlerin bire yedi yüz veren bereketli topraklarını oluştururlar.

Edebiyatlar medeniyetlerin ikiz kardeşleridir. Medeniyetsiz edebiyatlar, edebiyatsız medeniyetler güçsüz olurlar.

Yol edebiyatçıların yoludur. Edebiyatçıların gücü Musa'nın sesi, İsa'nın nefesi olmasını bilmelerinden gelir.

Edebiyatlar medeniyetlerin, insanların gönüllerinin sınırsız derinliklerindeki, ölümsüz özleridir.

'Sibergöz-40' operasyonlarında 181 şüpheli yakalandı

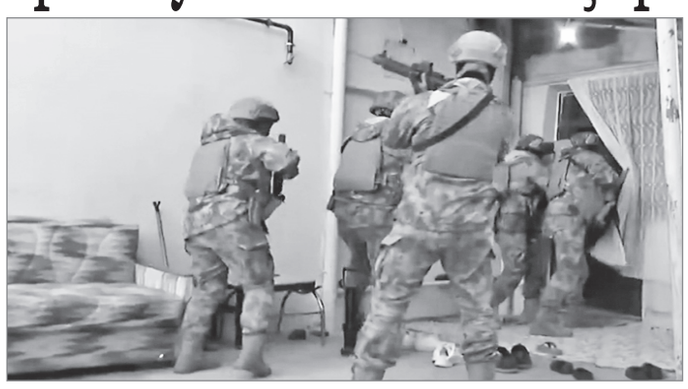

İçişleri Bakanı Ali Yerlikaya, 34 ilde düzenlenen "Sibergöz-40" operasyonlarında 181 şüphelinin yakalandığını duyurdu. Bakan Yerlikaya, sosyal medya hesabından yaptığı açıklamada, 34 ilde düzenlenen operasyonların, "Futbol ve Diğer Spor Müsabakalarında Bahis ve Şans Oyunları Düzenlenmesi Hakkında Kanun'a Muhalefet", "Suç İşlemek Amacıyla Örgüt Kurmak", "Suçtan Kaynaklanan Malvarlığı Değerlerini Aklama", "Nitelikli Dolandırıcılık ve Çevrim İçi Çocuk Müstehcenliği" suçlarına yönelik gerçekleştirildiğini bildirdi. Yasa dışı bahis oynatanların, bilişim sistemlerini kullanarak nitelikli dolandırıcılık yapanların enselerinde olduklarını belirten Yerlikaya, "Kara vatanda olduğu gibi siber vatanda da sanal devriyelerimiz 7 gün 24 saat görevlerinin başında." ifadelerini kullandı.

Bakan Yerlikaya'nın açıklamasına göre, operasyonlar, Emniyet Genel Müdürlüğü Siber Suçlarla Mücadele Daire Başkanlığı koordinesinde, İl Emniyet Müdürlükleri Siber Suçlarla Mücadele Şube Müdürlüklerince İstanbul, Bitlis, Kahramanmaraş, Gaziantep, Diyarbakır, Sinop ve Erzurum merkezli Aydın, Manisa, Balıkesir, Siirt, Van, Ordu, Isparta, İzmir, Balıkesir, Hakkari, Ankara, Adana, Eskişehir, Kocaeli, Sakarya, Yozgat, Antalya, Mersin, Hatay, Tekirdağ, Çorum, Mardin, Malatya, Kütahya, Muğla, Bursa ve Denizli olmak üzere 34 ilde yapıldı. İstanbul İl Emniyet Müdürlüğü Siber Suçlarla Mücadele Şube Müdürlüğünce, İstanbul merkezli Gaziantep, Antalya, Tekirdağ, Çorum, Mardin, Malatya, Diyarbakır ve Kütahya'da düzenlenen operasyonlarda, bankalara ait oluşturdukları "oltalama" siteleri üzerinden müşteki şirketin hesap bilgilerini ele geçirdikleri, banka hesaplarında bulunan paraları, başka hesaplara havale ettikleri ve yaklaşık 14 milyon TL haksız kazanç sağlayarak nitelikli hırsızlık suçunu işledikleri tespit edilen 17 şüpheli yakalandı. İstanbul İl Emniyet Müdürlüğü Siber Suçlarla Mücadele Şube Müdürlüğünce İstanbul merkezli İzmir, Muğla, Antalya, Bursa ve Mersin'de düzenlenen operasyonlarda, "Roma Bilişim" olarak adlandırılan bir grubun mobil uygulamalar üzerinden haberleştikleri, kiralanan ofislerde özel yazılımlarla bahis oynayanların para transferini organize ettikleri, paranın takibinin zorlaştırılması amacıyla kripto varlık hizmet sağlayıcılarına transfer ettikleri, örgüt lideri konumundaki şahsın suçtan elde edilen gelirin aklanması için oto galeri açtığı ve oto galeri üzerinden şüphelilerin akrabaları ve güvendikleri şahıslara taşınır, taşınmaz mal alım satımı yaparak para akladıkları ve hesaplarında yaklaşık 300 milyon dolar para hareketi bulunduğu değerlendirilen 69 şüpheli yakalandı. Bitlis İl Emniyet Müdürlüğü Siber Suçlarla Mücadele Şube Müdürlüğünce, Bitlis ve İstanbul'da düzenlenen operasyonlarda, 5 farklı yasa dışı bahis sitesi üzerinden bahis oynattıkları ve bu siteler üzerinden banka hesaplarının yasa dışı bahisle bağlantılı para nakline aracılık ettikleri tespit edilen 9 şüpheli yakalandı. Gaziantep İl Emniyet Müdürlüğü Siber Suçlarla Mücadele Şube Müdürlüğünce, NCMEC (Ulusal Kayıp ve İstismara Uğramış Çocuklar Merkezi) raporları doğrultusunda yürütülen 2 ayrı soruşturma sonucu "Çevrim İçi Çocuk Müstehcenliği" suçunu işledikleri tespit edilen 2 şüpheli yakalandı. Diyarbakır İl Emniyet Müdürlüğü Siber Suçlarla Mücadele Şube Müdürlüğünce, bir yasa dışı bahis sitesi üzerinden bahis oynattıkları tespit edilen 8 şüpheli yakalandı. Sinop İl Emniyet Müdürlüğü Siber Suçlarla Mücadele Şube Müdürlüğünce yapılan çalışmalar sonucu İstanbul, İzmir, Diyarbakır, Manisa, Aydın, Balıkesir, Eskişehir, Siirt, Adana ve Van'da gerçekleştirilen operasyonlarda, "forex yatırım ve yüksek kazanç" vaadiyle iletişime geçtikleri vatandaşların telefonlarına uygulama indirterek 1218 müştekiden yaklaşık 17 milyar lira haksız kazanç sağladıkları tespit edilen 32 şüpheli gözaltına alındı. Ayrıca, suçtan elde edildiği değerlendirilen yaklaşık 65 milyon lira değerindeki taşınır, taşınmaz malvarlığı ile 425 banka hesabına ve 69 kripto varlık cüzdanına şerh konuldu. ●ANKARA-AA

FOTOĞRAF: AA

Meclis'teki tasarruf uygulamalarını güçlendirecek yeni adımlar devrede

Meclis Başkanlığı, birçok kalemde 1 yıldır sürdürdüğü tasarruf uygulamalarını büyüterek daha etkin hale getiriyor. Bu kapsamda enerji, sağlık, yurt dışı görevlendirme gibi alanlarda yeni uygulamalar devreye alınacak. TBMM Başkanlığına yaklaşık 1 yıl önce seçilen Numan Kurtulmuş'un göreve başladıktan sonra talimatını verdiği tasarruf tedbirleri, TBMM Genel Sekreterliğince yeni uygulamalarla etkinleştirilecek. TBMM'de geçen yıl başlatılan araç dönüşümü uygulamasıyla 20 adet Togg marka elektrikli araç alındı, aynı sayıda benzinli araç sistemden düşürüldü; bu yolla yüzde 66,7 tasarruf elde edildi. Yeni dönemde bütün hizmet araçlarının elektrikli araca dönüştürülmesi çalışması sürüyor. "Kağıtsız parlamento" hedefiyle 1 yıl önce devreye alınan projeyle kağıt kullanımında yüzde 60 tasarruf sağlandı. Gelecek dönemde kağıt kullanımının tamamen kaldırılması hedefleniyor. "Enerji dönüşümü" projesinde pilot uygulama 4 ay önce başladı. Bu kapsamda Meclis yerleşkesindeki birçok birimde yenilenebilir enerji kullanımına gidildi. Bu uygulamayla Halkla İlişkiler Binası, sera ve basımevinin elektriği güneş enerjisiyle sağlanıyor. Hazırlanan yeni projeyle kısa süre içinde Meclis'in tüm elektriğinin yenilenebilir enerjiden karşılanması hedefleniyor. Enerji tasarrufu uygulamaları kapsamında ayrıca yerleşkedeki tüm aydınlatmalar led lambaya dönüştürüldü ve yüzde 50 enerji tasarrufu sağlandı. Meclis'te düzenlenen resepsiyon ve etkinliklerde "sade menü" uygulaması başlatıldı. Uygulama bundan sonraki tüm etkinliklerde sürdürülecek. Yeni kütüphane ve sergi binası ile ilgili proje askıya alındı. Sağlık harcamalarıyla ilgili yürütülen online kontrol sistemini daha etkin hale getirecek proje başlatıldı. Sadece özel hastanelerle yürütülen sağlık provizyon sistemi, devlet ve üniversite hastanelerine yaygınlaştırılacak, online fatura kontrol sistemi etkin şekilde kullanılacak. Sağlık harcamalarında bu yolla yüzde 25 tasarruf hedefleniyor. ●TBMM-AA

23İTTİFAK09.qxp_Layout 1 22.05.2024 13:38 Page 1

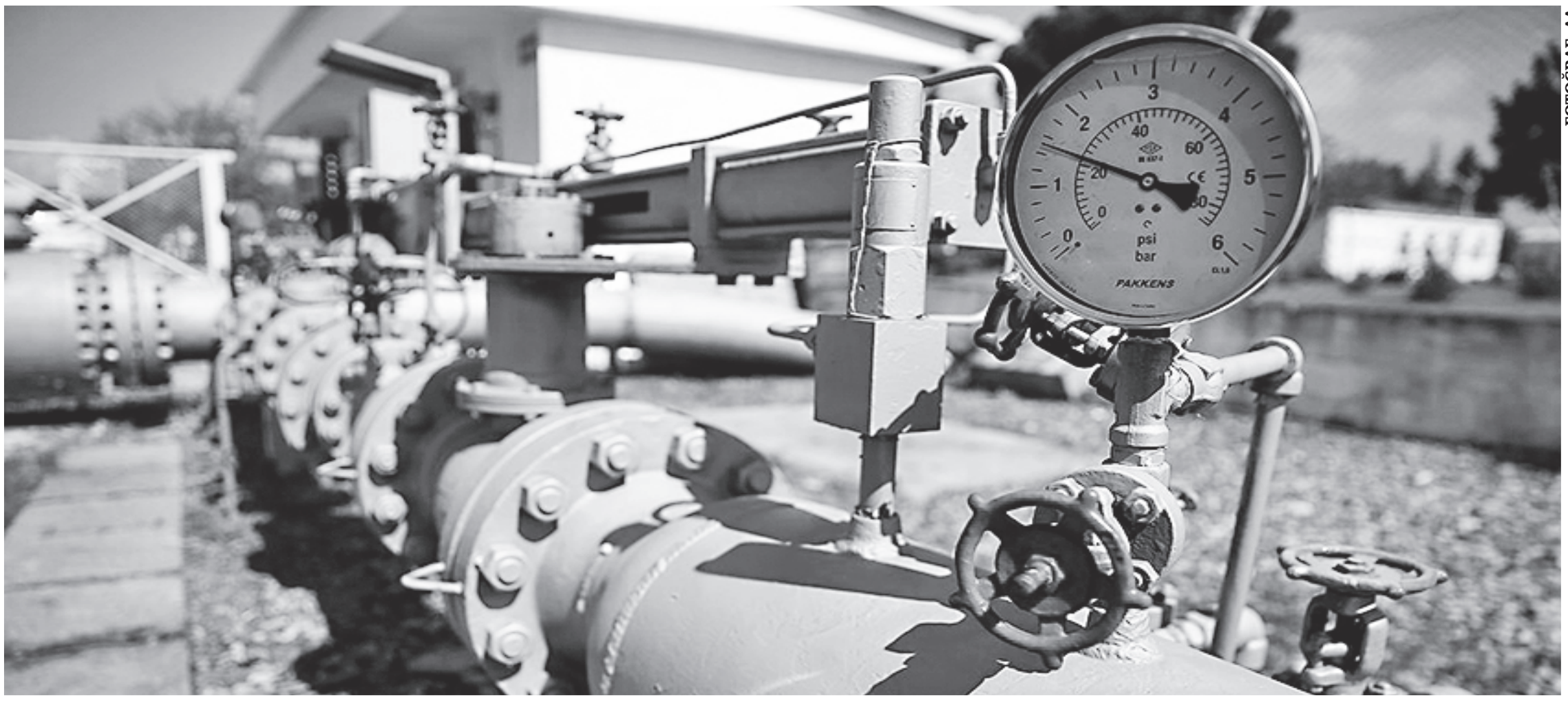

FOTOĞRAF: AA

Türkiye-Irak enerji işbirliğinde kazan-kazan formülü

Petrol ve Doğal Gaz Platformu Derneği Genel Sekreteri Murat Kalay, Uluslararası piyasalara ulaşımda içerisinde bulunduğu coğrafya kaynaklı çok fazla alternatifi olmayan Irak, ülkemiz önemli bir komşusu ve stratejik ortağıdır." dedi.

MURAT KALAY

Petrol ve Doğal Gaz Platformu Derneği Genel Sekreteri Murat Kalay, Uluslararası piyasalara ulaşımda içerisinde bulunduğu coğrafya kaynaklı çok fazla alternatifi olmayan Irak, ülkemiz önemli bir komşusu ve stratejik ortağıdır." dedi. Petrol ve Doğal Gaz Platformu Derneği (PETFORM) Genel Sekreteri Murat Kalay, Irak-Türkiye ilişkilerinin enerji boyutunu AA Analiz'e değerlendirdi.

Irak'ın enerji konusunda içinde bulunduğu durum nedir?

Ciddi hidrokarbon rezervlerine sahip olan komşumuz Irak, önemli bir ham petrol üreticisidir. Orta Doğu coğrafyasında günlük 4-4,5 milyon varile ulaşan üretim kapasitesi ile dünya arz güvenliğine katkı sağlar. Ülkenin mevcut rezervleri ve potansiyeli daha fazla üretim yapma ve ihraç etme imkanına sahiptir. Irak'ın yıllardır içerisinde bulunduğu jeopolitik gelişmeler ülkenin enerji alanında gelişimini oldukça olumsuz etkiledi. Irak, özellikle potansiyeli çok yüksek olan doğal gaz üretimini tam anlamıyla gerçekleştiremeyerek ulusal altyapı ağını geliştiremedi. Kuzey'de Türkiye, Güney'de Basra üzerinden ham petrol üretimi uluslararası piyasalarla buluşarak Irak ekonomisinin temel değerini oluşturuyor. Dönemsel olarak aksaklıkların yaşanabildiği bu 2 temel rota komşumuz için kritik öneme sahiptir.

Türkiye ile yapılan işbirliği Irak için neden önemli?

Komşumuz Irak ile tarihsel olarak sürdürdüğümüz ticari faaliyetin en önemli ayaklarından bir tanesi de yıllardır kullanılan ancak ara ara aksayan Kerkük-Yumurtalık ham petrol boru hattı faaliyetidir. Irak'ın Kuzey bölgesinde ürettiği ham petrol boru hattı sayesinde, petrol Akdeniz'e ulaşıp uluslararası pazarlara sunulur. Aktif çalıştığı dönemlerde boru hattından günlük 500 bin varil ham petrol akışı sağlanır. Ülkemiz ile Irak arasında süre gelen ve genişleyerek büyüyen işbirliği anlaşmaları her iki ülkenin de faydasına olacak şekilde ilerler. Kuzey'deki ham petrol potansiyeli ve üretimi, Türkiye üzerinden geçen boru hattı vasıtasıyla global piyasalarla buluşur. Bu hattın güvenliği, işlevselliği ve dinamizmi ekonomik ve bölgesel kalkınmanın kaldıracıdır. Irak, ülkemiz girişimcisine enerji altyapısının geliştirilmesi için de fırsatlar sunar. Özellikle Irak'ın doğal gaz anlamında kapasite artışı, şüphesiz her iki ülkenin de menfaatine olacaktır.

Irak eğer Türkiye ile anlaşmalara uymazsa ne kaybeder?

Ülkemiz, uluslararası piyasalara ulaşımda içerisinde bulunduğu coğrafya kaynaklı çok fazla alternatifi olmayan Irak'ın önemli bir komşusu ve stratejik ortağıdır. İki ülke arasındaki ticari faaliyetler ve Irak altyapısının geliştirilmesinde Türk yatırımcısının aktif katılımı istikrarın sağlanmasında önemli bir belirleyicidir. Ülkeler arasındaki işbirlikleri karşılıklı kazanç üzerine kurulu olup, komşuluk ilişkisi içerisinde tarihsel olarak devam ediyor. Türkiye ile Irak'ın stratejik öneme sahip su ve enerji konularında doğal olarak iç içe geçmiş bir yapısı bulunuyor. 85 milyonluk nüfusuyla, büyük ekonomisiyle ve güvenli liman olma özelliğiyle ülkemiz Orta Doğu coğrafyasında varlığını sürdürüyor. Güvenlik problemleri aşıldıkça, ülkelerin gerçek potansiyelleri ortaya çıkıyor ve refah artışı sağlanıyor.

Irak'ın siyasi istikrarı ve ekonomik gelişimi ülkemiz için de öneme sahiptir. Özellikle bölgesel anlamda Kuzey'de üretilen ham petrol Türkiye üzerinden piyasalara sunulabilir. Ham petrol üretiminin artırılması ve doğal gaz üretiminin hayata geçirilerek ekonomiye kazandırılması komşumuz için önemlidir. Bu amacın gerçekleştirilmesinde ülkemiz sahip olduğu altyapı, teknoloji ve insan kaynağı imkanlarıyla Irak için önemli bir ortaktır. Orta Doğu'daki istikrarsız ortam dikkate alındığında, ülkemiz sahip olduğu istikrar, güven ve Avrupa'ya entegre olmuş güçlü altyapısı ile komşularına da imkanlar sunuyor. Güney hattından, Basra üzerinden ham petrol sevkiyatının gerçekleştirilemediği ya da aksaklıkların yaşandığı dönemlerde, Irak'ın en önemli ticari ve enerji rotası Türkiye üzerinden Akdeniz'e ulaşan kuşaktır. Bu hattın aktif ve çalışıyor olması başta Irak olmak üzere ülkemiz için de stratejik öneme sahiptir.

Türkiye enerji transferi konusunda oyun kurucu pozisyonda mı?

Son 5 yıldaki global gelişmeler ve Orta Doğu'da yıllardır süren istikrarsız ortam tüm dünya için yeni kurguları, planları ve analizleri değiştirdi. Dünya düzeninin siyasi ve ekonomik anlamda yeni dengeler oluşturduğunu hep birlikte gözlemliyoruz. Birincil enerji üreticileri olan Ukrayna ve Rusya arasında devam eden savaş ve Filistin'de İsrail'in durdurulamayan katliamının kritik enerji coğrafyasında yarattığı belirsizlikler arz güvenliği sorununu gündeme getirdi. Ticaret rotalarındaki aksaklıklar, Hürmüz Boğazı, Aden Körfezi ve Kızıldeniz'de yaşanan güvenlik sorunları uluslararası ticareti olumsuz etkiledi, navlun fiyatlarının yükselmesine sebep oldu ve tedarik zincirinde aksamalar yarattı.

Ülkemiz jeopolitik konumu, istikrarlı yapısı, gelişmiş altyapısı ve ticari potansiyeli ile alternatif rotalar oluşturulmasında ve tedarik zincirinin aksamadan sürdürülebilirliğinde ciddi bir alternatif oldu. Mevcut uluslararası ve ulusal boru hatlarımız, doğal gaz depolama kabiliyetimiz, sahip olduğumuz Yüzer LNG Depolama ve Gazlaştırma Ünitesi (FSRU) imkanları ve gün geçtikçe artan doğal gaz ve ham petrol üretimimiz enerjide merkez olabilme hedefimize büyük katkı sundu. Tüm dünya Türkiye'nin bu potansiyelinin farkındadır. Orta Doğu'daki enerji kaynaklarının en önemlilerinden bir tanesi Türkiye'nin içerisinde olacağı entegre yapıdır. Özellikle "Kalkınma Yolu Projesi" alternatif yaratma noktasında stratejik öneme sahiptir. Basra Körfezi'nin hidrokarbon üretimi, alternatif olarak Irak üzerinden güneyden kuzeye bağlanacak boru hattı ile Akdeniz'e ulaşabilir. Mevcut Kerkük-Yumurtalık boru hattının işlevselliği ve kapasitesi güney hattından gelecek bağlantı ile maksimize edilebilir.

Türkmen gazının ülkemiz üzerinden Avrupa'ya ulaştırılması da arz güvenliğine katkı sağlayacak önemli alternatiflerdendir. Mevcutta var olan Avrupa ile entegre uluslararası boru hatları, ülkemiz için kıymetli ve geliştirilebilir ekonomik değerlerdir. Irak'ın kuzey bölgesindeki doğal gaz potansiyeli ekonomik anlamda hayata geçirilemedi. Bu rezervlerin üretime dönüştürülmesi ve piyasalara sunumu yine ülkemiz üzerinden en etkin şekilde gerçekleştirilebilir. Enerjide ticaret merkezi olma hedefi doğrultusunda, sahip olduğumuz teknik ve yasal altyapı, global piyasalara entegre olmuş ithalat-ihracat imkanları ve ekonomik büyüklüğü ile ülkemiz enerji altyapısı ve ticareti alanında kendisini her geçen gün geliştiriyor. Arz güvenliğine ve bölgesel istikrarın oluşmasına katkı sağlayacak olan ülkemiz, yeni denklemde enerji alanında da hak ettiği konuma ulaşacaktır.

FOTOĞRAF: AA

İsrailli aşırı sağcı Bakan ve fanatik Yahudi yerleşimciler Mescid-i Aksa'ya baskın düzenledi

İsrail Ulusal Güvenlik Bakanı Itamar Ben Gvir ve çok sayıda fanatik Yahudi yerleşimcinin işgal altındaki Doğu Kudüs'te bulunan Mescid-i Aksa'ya baskın düzenledi. Kudüs Vakıflar ve İslami İşler Konseyinden konuyla ilgili yazılı açıklamada, aşırı sağcı Ulusal Güvenlik Bakanı Ben Gvir'in baskını yoğun polis koruması altında yaptığı kaydedildi. Filistin haber ajansı WAFA'da yer alan haberde ise çok sayıda fanatik Yahudi yerleşimcinin Mescid-i Aksa'ya baskın düzenlediği aktarıldı. Baskın öncesinde Mescid-i Aksa kapılarındaki İsrail polisinin bölgede yoğun konuşlandığı arttırdığına işaret edildi. Önlemler kapsamında ibadet etmek isteyen Müslümanların camiye girişinin kısıtlandığı ifade edildi. Ürdün, 1994'te İsrail ile imzaladığı Vadi Araba Anlaşması uyarınca Kudüs'teki dini işlerden sorumlu ülke olarak kabul ediliyor. Yine 2013'te Ürdün Kralı 2. Abdullah ile Filistin Devlet Başkanı Mahmud Abbas arasında imzalanan anlaşmaya göre, Kudüs ve oradaki kutsal mekanların savunulması ve vesayet hakkı da Ürdün'e verildi. Anlaşmaya göre Mescid-i Aksa; Ürdün Vakıflar, İslami İşler ve Mukaddesat Bakanlığına bağlı Kudüs İslami Vakıflar İdaresinin himayesinde bulunuyor. ●KUDÜS-AA

Yunanistan Dışişleri Bakan Yardımcısı Frangoyannis Türkiye ile pozitif gündemin önemini vurguladı

Yunanistan Ekonomi Diplomasisinden Sorumlu Dışişleri Bakan Yardımcısı Kostas Frangoyannis, Türkiye ile Yunanistan arasında başlatılan pozitif gündemin önemini vurgulayarak "Hedeflerimiz çok net; ikili ekonomik işbirliği kurmak." dedi. Frangoyannis, katıldığı bir radyo programında yaptığı konuşmada, iki ülke arasında oluşan pozitif gündeme ilişkin değerlendirmede bulundu. Pozitif gündemi zor bir dönemde başlattıklarını ifade eden Frangoyannis, Türkiye ile Yunanistan arasında bugüne kadar yapılan 6 toplantıda, 15 konuda anlaşmaya vardıklarını kaydetti. Frangoyannis, anlaşmaya varılması öngörülen yaklaşık 15 konunun daha olduğunu belirterek "Türkiye ve Yunanistan arasında pozitif gündem başlatma hedeflerimiz çok net; ikili bir ekonomik işbirliği kurmak. Aynı zamanda üç hedefe ulaştık. Birincisi, iki ülke arasında iyi bir momentum yaratmak. İkinci hedefimiz belirli konuları ele alıp çözüm üretmek. Üçüncü hedefimiz ise gerilim dönemlerinde çok kritik değere sahip iletişim kanallarını açık bırakmak." diye konuştu. Yunanistan ve Türkiye arasındaki pozitif gündemin

FOTOĞRAF: AA

nasıl işlediğine dair örnekler veren Frangoyannis, ilk olarak Yunan-Türk İş Konseyi'nin önemini vurguladı. Frangoyannis, bu konseyin iki ülkenin iş insanlarını işbirliği yapmaya teşvik ettiğini ifade ederek turizm, tarım ve gıda, inşaat ve lojistik olmak üzere 4 alanda işbirliği yapma kararı alındığını aktardı. Pozitif gündem kapsamında iki ülkenin gümrük hizmetleri arasında daha iyi bir işbirliği düzeyi sağladıklarını belirten Frangoyannis, Yunanistan'ın sınır kapısının birkaç hafta içinde yenilenerek uzun kuyruklar oluşmasının önüne geçileceğini ifade etti. Frangoyannis, Türkiye'den gelen turistlerin Yunan adalarına girişleri için vize kolaylığı sağlanmasına yönelik çalışmalar yapıldığını hatırlatarak Türk turistlerin Yunan adalarını ziyaret etmelerinin önemine dikkati çekti. Spor, sağlık ve gençler arasında işbirliği konularında yapılan anlaşma ve girişimlere de değinen Fragoyannis, son Ankara ziyareti sırasında sağlık alanında bir anlaşma imzalandığını hatırlattı. Frangoyannis, anlaşmayla Yunanistan vatandaşlarının Türkiye'de, Türk vatandaşlarının da Yunanistan'da tedavi görmelerine imkan tanındığını belirtti.● GÜMÜLCİNE-AA

23İTTİFAK10.qxp_Layout 1 22.05.2024 13:19 Page 1

İklim değişikliği, Birleşik Krallık ve İrlanda'da fırtına ve yağışları yüzde 20 daha yoğun hale getirdi

İnsan faaliyetlerinden kaynaklanan iklim değişikliğinin, Birleşik Krallık ve İrlanda'da yıkıcı sellere neden olan şiddetli fırtına ve buna bağlı sağanak yağışları yaklaşık yüzde 20 artırdığı tespit edildi. Uluslararası bilim insanlarının oluşturduğu World Weather Attribution (WWA) grubunun parçası olan ve İrlanda, Birleşik Krallık ve Hollanda'nın meteoroloji kurumlarından 22 araştırmacı, Birleşik Krallık ve İrlanda'da Ekim 2023-Mart 2024 döneminde görülen kuvvetli rüzgarlı ve fırtınalı hava üzerinde insan faaliyetlerinden kaynaklanan iklim değişikliğinin etkisini inceledi. Bilim insanları, iklim değişikliğinin kuvvetli rüzgar ve şiddetli yağışlar üzerindeki etkisini anlamak için hava durumu verilerini ve iklim modellerini dikkate alarak, bu tür olayların küresel sıcaklık artışının 1,2 derece arttığı bu dönem ile daha soğuk olan sanayi öncesi dönemdeki iklim koşullarının nasıl değiştiğini analiz etti. Buna göre, söz konusu dönemde ülkeler 14 şiddetli fırtınadan etkilendi. Babet, Ciaran, Henk ve Isha fırtınaları, İrlanda ve Birleşik Krallık'ta şiddetli sellere, en az 13 kişinin ölümüne, evlerde ve altyapıda ciddi hasara yol açarken, elektrik kesintileri, seyahat iptalleri, mahsul ve hayvan kaybına da neden oldu. İnsan faaliyetlerinden kaynaklanan iklim değişikliği, Ekim 2023-Mart 2024 döneminde Birleşik Krallık ve İrlanda'da görülen fırtına ve fırtınadan kaynaklanan yağışları yaklaşık yüzde 20 daha yoğun hale getirdi. Bilim insanları, sanayi öncesi dönemde 50 yılda bir görülebilecek fırtına kaynaklı yağışların her 50 yılda bir olduğunu ancak küresel ısınmanın etkisiyle bu tür hava olaylarının her 5 yılda bir görülebileceğini tespit etti. Birleşik Krallık Meteoroloji Kurumu Met Office Ulusal İklim Bilgi Merkezi Bilim Müdürü Mark McCarthy, bulgulara ilişkin değerlendirmesinde, bu sonbahar ve kış döneminde Birleşik Krallık ve İrlanda'da "hiç bitmeyecek" gibi görünen yağış gerçekleştiğini belirterek, "Gelecekte yağışlı sonbahar ve kışlarda artış bekleyebiliriz. Bu yüzden değişen iklime uyum sağlamamız, yağışlardaki artışlara karşı daha dirençli hale gelmemiz için önemli." ifadesini kullandı. ●LONDRA-AA

İran Cumhurbaşkanı Reisi'nin cenaze namazını ülke lideri Hamaney kıldırdı

Helikopter kazasında hayatını kaybeden İran Cumhurbaşkanı İbrahim Reisi, Dışişleri Bakanı Hüseyin Emir Abdullahiyan ve diğer yetkililer için başkent Tahran'da cenaze namazı kılındı. Tahran Üniversitesi yerleşkesindeki cenaze namazını İran lideri Ayetullah Ali Hamaney kıldırdı. Sınırlı sayıda kişinin alındığı namaz alanına girebilmek isteyen binlerce kişi üniversite kapısında bekledi. Namaz sonrası Azadi Meydanı'nda düzenlenecek cenaze merasime katılmak isteyen yüz binlerce kişi de üniversitenin yanı başındaki İnkılap Meydanı'nda ve bölgeye çıkan yollarda toplandı. Kalabalığın artması ve yürümede sıkıntı çıkması nedeniyle görevliler, halkı Azadi Caddesi'nden törenin yapılacağı Azadi Meydanı'na yönlendirdi. Halk, meydana doğru yürüyüşe geçti. İlerleyen saatlerde düzenlenecek merasimden sonra Cumhurbaşkanı Reisi'nin cenazesi Meşhed kentine gönderilecek, Dişleri Bakanı Abdullahiyan'ın cenazesi ise defnedileceği Tahran'da kalacak. Cenaze defin işlemleri ise bugün yapılacak merasimlerin ardından gerçekleştirilecek. ●TAHRAN-AA

FOTOĞRAF: AA

Norveç, İrlanda ve İspanya Filistin'i tanıyacağını duyurdu

Norveç hükümeti, İrlanda Başbakanı Harris ve İspanya Başbakanı Sanchez, Filistin devletini tanıyacaklarını açıkladı.

Norveç hükümeti Filistin'i, uluslararası hukuka ve ilgili Birleşmiş Milletler Güvenlik Konseyi (BMGK) kararlarına uygun şekilde 1967 sınırlarıyla 28 Mayıs'ta tanıyacağını duyurdu. Norveç Başbakanı Jonas Gahr Store, Dışişleri Bakanı Espen Barth Eide ile düzenlediği ortak basın toplantısında, "Norveç hükümeti, Norveç'in Filistin'i bir devlet olarak tanımasına karar verdi." dedi. On binlerce kişinin öldüğü ve yaralandığı bir savaşın ortasında hem İsraillilere hem de Filistinlilere siyasi çözüm sunan tek alternatifi canlı tutmaları gerektiğini belirten Store, bunun, "yan yana, barış ve güvenlik içinde yaşayan iki devlet" olduğunun altını çizdi. Hükümetten yapılan açıklamada, Norveç'in iki devletli çözümü desteklediği ve ilerletmeye çalıştığı vurgulanarak Filistin'in bir devlet olarak tanınmasının, Norveç'in, Orta Doğu'daki çatışmaya kalıcı bir çözümün sadece iki devletli bir çözüm yoluyla sağlanabileceği yönündeki uzun süredir devam eden tutumunu vurguladığı bildirildi. Açıklamada, Filistin'in, Avrupa'daki benzer görüşe sahip ülkelerle eş zamanlı olarak, uluslararası hukuka ve ilgili BMGK kararlarına uygun şekilde 1967 sınırlarıyla 28 Mayıs'ta tanınacağı belirtildi. İrlanda Başbakanı Simon Harris, İrlanda Başbakan Yardımcısı, Dışişleri ve Savunma Bakanı Micheal Martin ve İrlanda Ulaştırma Bakanı Eamon Ryan, başkent Dublin'de basın toplantısı düzenledi. Başbakan Harris, Filistin devletinin tanınmasına ilişkin yaptığı konuşmanın başında, "Bugün İrlanda, Norveç ve İspanya olarak Filistin devletini tanıdığımızı ilan ediyoruz. Şimdi her birimiz bu kararı hayata geçirmek için gerekli ulusal adımları atacağız." ifadesini kullandı. Harris, "Gelecek haftalarda başka ülkelerin de bu önemli adımı atarak bize katılacaklarından eminim." dedi. Harris, kendi ülkesinin bağımsızlığını kazanmasının ardından uluslararası alanda tanınırlığının önemine işaret ederek, "Bugün de Filistin'in devlet olarak tanınmasını desteklemek için aynı dili kullanıyoruz. Bunu yapıyoruz çünkü uluslararası hukukun temel ilkeleri olarak özgürlük ve adalete inanıyoruz, kalıcı barışın ancak özgür halkın özgür iradesi temelinde sağlanabileceğine inanıyoruz." diye konuştu. Harris, sözlerini şöyle sürdürdü: "Daha önce, tanımanın ideal olarak bu hedefe yönelik sürecin parçası olarak kabul edeceğimiz bir olgu olduğunu söylemiştik. Ancak nihai sürecin üzerinden 30 yıl geçmesine rağmen adil, sürdürülebilir ve kapsamlı barış çözümünden belki de her zamankinden daha uzaktayız. Filistin'i tanıma kararımız, özellikle de yapılacak doğru şey bu olduğunda süresiz olarak beklemek zorunda kalmamalıdır. Bugün önemli bir siyasi adım atıyoruz, tepkiler olacaktır, sonuçlarına ilişkin yorumlar yapılacaktır ancak şu temel gerçeği gözden kaçırmayalım: Çocuklar masumdur, İsrail'in çocukları, Filistin'in çocukları, onlar barışı hak ediyor."

FOTOĞRAF: AA

"Filistin halkı umut dolu geleceği hak ediyor"

Harris, Gazze'de insani yardıma engelsiz erişim için esirlerin koşulsuz serbest bırakılmasını sağlayacak ateşkesin zamanının çoktan geldiğini ifade etti. "Filistin halkı umut dolu geleceği, acı yerine başarıyla tanımlanan geleceği, barış dolu geleceği hak ediyor." diyen Harris, İsrail halkının da aynı şeyi hak ettiğini dile getirdi. Harris, "Bugün İsrail halkına sesleniyorum, İrlanda, İsrail devletini ve İsrail'in güvenlik ve komşularıyla barış içinde var olma hakkını tam olarak tanıma konusunda kesin kararlılık içinde." diye konuştu. Başbakan Harris, ülkesinin her zaman barışa giden siyasi yolda yürümeye hazır olanların yanında yer alacağını ve bunun gerçekleşmesine yardımcı olmak için elinden gelen her şeyi yapacağını belirterek, şunları kaydetti: "Bugün alınan karar da bununla ilgilidir. Bunu Filistin halkına ve onların en karanlık saatlerinden birine umut ve cesaret vermek için alıyoruz. İrlanda'da bizler gördük. Sizin, çocuklarınızın ve çocuklarınızın çocuklarının hak ettiğiniz daha iyi bir geleceğe sahip olabilmeniz için çalışmaya devam edeceğiz ve böylece bir gün Filistinli ve İsrailli çocuklar barış ve güvenlik içinde yan yana yaşayabilecekler."

İrlanda Başbakan Yardımcısı, Dışişleri ve Savunma Bakanı Micheal Martin de konuşmasında Filistin devletini tanıma kararının 28 Mayıs'ta yürürlüğe gireceğini söyledi. Filistinlilerin de kendi kaderini tayin etme, devlete sahip olma, huzur ve barış içinde yaşama hakkı bulunduğuna işaret eden Martin, "Filistin devletini tanıma kararımız, bu acımasız çatışmayı nihayet sona erdirebilecek kapsamlı siyasi çerçevenin parçası olacaktır." dedi. Martin, Filistin'i tanıma kararlarının İsrail'e yönelik saldırıları kabul etmek anlamına gelmediğini de belirterek, "Kesin biçimde İsrail'in varlığını ve İsrail halkının kendi kaderini tayin etme hakkını, Filistinlilerin kendi kaderini tayin etme ve var olma hakkını desteklediğimiz gibi destekliyoruz." diye konuştu.

"Kınamak barış getirmez"

Hükümet ortağı Yeşiller Partisi lideri ve Ulaştırma, İklim ve Haberleşme Bakanı Ryan da konuşmasında Filistin devletini, İsrail'i tanıdıkları şekilde eşit ülke olarak tanıdıklarını ifade etti. Ryan, "Siyasi hedeflere ulaşmak için masumlara karşı şiddet uygulamanın hiçbir zaman başarılı olamayacağını acı şekilde öğrendik." diye konuştu. Kudüs ya da Gazze'de yaşanan şiddet olayının İrlanda'da ya da İsrail'de yaşananandan bir farkı olmadığına dikkati çeken Ryan, "Kınamak barış getirmez." dedi. İspanya Başbakanı Pedro Sanchez, İspanya Meclis Genel Kurulu'nda yaptığı konuşmada, "Sözlerin eyleme geçme vakti geldi. Bu bir son değil, başlangıç." diyerek Filistin devletini tanıma kararı alacaklarını açıkladı. Sanchez'in Filistin devletini tanımayla ilgili duyurusu Meclis'teki hükümet ortağı siyasi partilerin milletvekillerince ayakta alkışlandı. ●CENEVRE/MADRİD/DUBLIN-AA

FOTOĞRAF: AA

Uluslararası toplum UCM Savcısı'nın yakalama talebi karşısında samimiyet testinden geçiyor

ABD ve İngiltere, Netanyahu ve Gallant hakkındaki yakalama kararı çıkarılması talebine şiddetle karşı çıkarken Putin hakkındaki yakalama kararında Mahkeme'ye verdikleri destek dikkati çekiyor. Uluslararası Ceza Mahkemesi (UCM) Başsavcısı Kerim Han'ın, İsrail Başbakanı Binyamin Netanyahu ve Savunma Bakanı Yoav Gallant hakkında "yakalama kararı" çıkarılması için yaptığı başvuruya Batılı ülkelerden farklı tepkiler gelirken ABD ve İngiltere gibi ülkelerin UCM'ye eleştirileri, uluslararası toplumun samimiyet testinden geçtiğini gösteriyor. Başsavcı Han; Netanyahu, Gallant ve üç Filistinli yetkili hakkında savaş suçları ve insanlığa karşı suçlardan cezai sorumluluk taşıdığına inanmak için makul sebepler bulunduğu gerekçesiyle Mahkemeden yakalama kararı çıkarılmasını talep etti. UCM'nin 17 Mart 2023'te Rusya Devlet Başkanı Vladimir Putin hakkında aldığı ve Başsavcı Han'ın 20 Mayıs 2024'te İsrailli yetkililer için yakalama kararı başvuruları karşısında uluslararası toplumun göstereceği tutum, aynı zamanda bir samimiyet testinden geçildiğini gösteriyor. ABD ve İngiltere, Netanyahu ve Gallant hakkındaki yakalama kararı çıkarılması talebine şiddetle karşı çıkarken Putin hakkındaki yakalama kararında Mahkemeye verdikleri destekle dikkati çekiyor. İsrail Başbakanı Netanyahu, yakalama kararı başvurusunun, "üniversite kampüslerinden UCM'ye taşınan yeni bir antisemitizm örneği" olduğunu öne sürerken Cumhurbaşkanı Isaac Herzog da Han'ın yakalama kararı talebiyle "ölçüyü aştığını" ve "uluslararası yargı sisteminin çöküş tehlikesiyle karşı karşıya" olduğunu savundu. ABD Başkanı Joe Biden, yakalama kararı başvurusunu "utanç verici" olarak nitelendirirken Dışişleri Bakanı Antony Blinken da kararı temelden reddettiklerini vurguladı. ●ANKARA-AA

İsrail, Batı Şeria'nın Cenin kentindeki saldırılarını genişletti

İsrail ordusu, işgal altındaki Batı Şeria'nın kuzeyinde yer alan Cenin kenti ve Cenin Mülteci Kampı'nda dün başlattığı saldırıları genişletti. Görgü tanıklarından alınan bilgiye göre, İsrail ordusu, Cenin'de Filistinlilerin evlerini kuşatmaya ve birçok mahalleye baskın düzenlemeye devam ediyor. İsrail ordusunun takviye güç gönderdiği ve askeri buldozerlerle altyapıyı tahrip ettiği Cenin Mülteci Kampı'nda zaman zaman patlamalar yaşanıyor. İsrail ordusunun dün işgal altındaki Batı Şeria'nın kuzeyinde yer alan Cenin kenti ve Cenin Mülteci Kampı'na düzenlediği saldırılarda 8 Filistinli ölmüş, 21 Filistinli yaralanmıştı. İsrail'in 7 Ekim 2023'ten bu yana Batı Şeria'da Filistinlileri hedef alan saldırılarında ölen Filistinlilerin sayısının 514'e ulaştığı bildirilmişti. Yerel kaynaklardan alınan bilgiye göre, İsrail ordusu, Zevayide beldesinde yerinden edilen Filistinlilere ait çadırlarla çevrili bir evi bombaladı. Saldırıda 1'i bebek, 2'si çocuk olmak üzere 10 Filistinli hayatını kaybetti. Cenazeler, Aksa Şehitleri Hastanesi'ne nakledildi. Saldırı sonrasında çadırlarda yaşayan binlerce Filistinli büyük korku ve panik yaşadı. Aksa Şehitleri Hastanesi'ne getirilen cenazeler arasında battaniyeye sarılmış halde yan yana yere dizilen iki çocuğun naaşı dikkati çekti. Cenazelerin yanında duran bir Filistinli, kucağındaki cansız bebeği işaret ederek, "Bu insanların suçu ne, neden öldürülüyorlar?" dedi. Hastaneye gelen Filistinliler, gözyaşları içinde yakınlarının naaşına dokunmaya çalıştı. ●GAZZE/KUDÜS-AA

FOTOĞRAF: AA

FOTOĞRAF: AA

Filistin devletinin tanınması dünya gündeminde

İspanya, Norveç ve İrlanda'nın 1967 sınırlarında Filistin devletinin bağımsızlığını tanıması dünyanın gündemine girdi. İsrail işgali ve baskısı nedeniyle bağımsız Filistin devletinin kurulması uzun ve sancılı bir süreç oldu. Osmanlı İmparatorluğu'nun 400 yıl boyunca hüküm sürdüğü tarihi Filistin toprakları Aralık 1917'de İngiliz işgaline girdi. Filistin toprakları üzerinde İsrail devletinin kurulmasına zemin hazırlayan İngiltere imzalı "Balfour Deklarasyonu"nun ardından başta Avrupa olmak üzere dünyanın birçok bölgesinden Yahudiler tarihi Filistin topraklarına göç etmeye başladı. Birleşmiş Milletler (BM), 29 Kasım 1947'deki kararıyla tarihi Filistin topraklarının bölünmesine ilişkin tasarıyı kabul etti. Bu karar doğrultusunda tarihi Filistin topraklarının yüzde 55'inin kurulacak İsrail devletine, yüzde 45'inin ise Filistin'e bırakılması öngörülüyordu. İsrail'in 14 Mayıs 1948'de bağımsızlığını ilan etmesinin ardından İsrail-Arap savaşı başladı. Bu savaşın ardından İsrail, başta Batı Kudüs olmak üzere BM kararının dışında yer alan bazı toprakları işgal etti. Bu işgalin ardından tarihi Filistin topraklarının yüzde 68'i İsrail'de kaldı. İsrail'in 5 Haziran 1967'de başlattığı ve "Altı Gün Savaşı" olarak tarihe geçen muharebenin ardından Filistin topraklarının geri kalanı olan Doğu Kudüs, Batı Şeria ve Gazze Şeridi de işgal edildi. Gazze'den 2005'te çekilen İsrail, Doğu Kudüs ve Batı Şeria'yı işgale devam ediyor. Topraklarının işgal edilmesi nedeniyle bağımsız Filistin devletinin kurulması uzun bir mücadele sonucu elde edildi. Bağımsız Filistin'e ulaşmak hedefiyle ilk önce 2 Haziran 1964'de Filistin Kurtuluş Örgütü (FKÖ) kuruldu. Çok sayıda Filistinli örgütü tek çatı altında toplayan FKÖ'nün çabaları sonucu 15 Kasım 1988'de bağımsız Filistin devletinin kurulduğu ilan edildi. ●ANKARA-AA

23İTTİFAK11.qxp_Layout 1 22.05.2024 12:38 Page 1

FIFA, kuruluşunun 120. yılını kutladı

Uluslararası Futbol Federasyonları Birliğinin (FIFA) kuruluşunun 120. yıl dönümü, Fransa'nın başkenti Paris'te kutlandı. FIFA, 120 yıl önce 21 Mayıs 1904'te Belçika, Danimarka, Fransa, İspanya, Hollanda, İsveç ve İsviçre'nin temsilcileriyle Paris'te kuruldu. Kuruluş sürecinde İspanya'yı Real Madrid Kulübü temsil etti. Yedi kurucu ülkenin temsilcileri, Fransa'nın başkentinde futbol ve sporun önemli isimleriyle dün kutlama töreninde bir araya geldi. Törende konuşan FIFA Başkanı Gianni Infantino, "120 yıl önce 7 üyeyle başladık. Şimdi 211 oldu. 7 kurucu ülkenin temsilcilerine, konfederasyon başkanlarına, FIFA'nın 211 üyesine, FIFA efsanelerine ve bu güzel oyunun dönüm noktasını kutlamak için Fransa'nın başkentinde bana katılan tüm seçkin konuklara teşekkür etmek istiyorum." ifadelerini kullandı. Infantino, "FIFA dünya kupalarını izleyen, tutkunuzun peşinden giden ve futbolu gerçekten eşsiz kılan 5 milyar taraftara da teşekkür etmek istiyorum. Siz olmadan FIFA ve futbol, dünyayı birleştiremez." değerlendirmesinde bulundu. FIFA Küresel Futbol Gelişim Direktörü Arsene Wenger ise "FIFA'nın 120. yılını kutluyoruz. Uzun bir yolculuktu ve 2019'dan bu yana bunun bir parçası olmaktan büyük mutluluk duyuyorum. Yıllar boyunca bu oyunun evrimine tanık olduk." şeklinde görüş belirtti. ●İSTANBUL-AA

Milli motosikletçi Deniz Öncü İspanya'da Dünya Moto2 Şampiyonası'nda yarışacak

Milli motosikletçi Deniz Öncü, Dünya Moto2 Şampiyonası'nın 6. ayağında Barselona'da piste çıkacak. Türkiye Motosiklet Federasyonundan yapılan açıklamaya göre ay-yıldızlı genç motosikletçi, Uluslararası Motosiklet Federasyonunun (FIM) organize ettiği Dünya Moto2 Şampiyonası'nın 24-26 Mayıs tarihlerinde Barselona Pisti'nde düzenlenecek etabında mücadele edecek. Bu sezon Moto2'de ilk kez yarışan ve Türk motor sporları tarihinde Moto2'de tam sezon yarışan ilk sürücü ünvanını alacak Deniz Öncü, Red Bull KTM Ajo takımıyla 24 Mayıs Cuma günü serbest antrenmanlarda gaza basacak. Milli sporcu 25 Mayıs Cumartesi günü ise sıralama yarışında, 26 Mayıs Pazar günü de TSİ 13.15'te başlayacak 21 turluk ana yarışta podyuma çıkmak için ter dökecek. ●ANKARA-AA

İttifak

23 MAYIS 2024 PERŞEMBE YIL: 28 SAYI: 9669

İmtiyaz Sahibi
İTTİFAK GAZETECİLİK VE MATBAACILIK A.Ş
Adına
Recep İncecik

Genel Yayın Koordinatörü
Hayreddin Turan

Yazışleri Müdürü (Sorumlu)
Mustafa Şahin

Haber Müdürü
Hawa İncecik

İnternet Editörü
Aysu Mola

Sayfa Sekreteri
Elif Şahin

Yayın Türü: Yerel Süreli Yayın
Yayımlayan: İTTİFAK GAZETECİLİK VE MATBAACILIK A.Ş
İmzalı yazılardaki görüşler, yazarlarını bağlar.
Reklam ve Abone Müdürlüğü: 0212 514 06 62
Yönetim Yeri:
Küçük Ayasofya Mahallesi Çayıroğlu Sk. No:8
Sultanahmet - Fatih / İstanbul
Telefon: 0212 514 06 62
www.ittifakgazetesi.com

Matbaa:
AKOSMAN TURİZM BASIM YAY. REK. DAĞ. TİC. LTD. ŞTİ. Sanayi Mah. Sancaklı Cad. Çarşı Sok. No: 24 Güngören / İSTANBUL
Tel: 0212 502 23 15

Futbolda 62. Türkiye Kupası sahibini buluyor

Futbolda Ziraat Bankasının sponsorluğunda düzenlenen 62. Türkiye Kupası, Beşiktaş ile Trabzonspor arasında bugün İstanbul Atatürk Olimpiyat Stadı'nda yapılacak final maçıyla sahibini bulacak.

FOTOĞRAF: AA

Türkiye Futbol Federasyonu tarafından 1962-1963'ten itibaren düzenlenen Türkiye Kupası, 1980-1981 sezonu itibarıyla Federasyon Kupası adı altında oynanmaya başladı. Organizasyonun adı 1992-1993 sezonundan itibaren yeniden Türkiye Kupası olarak değiştirildi. Kupada geçen sezon İzmir'de oynanan finalde Fenerbahçe, RAMS Başakşehir'i 2-0 yenerek mutlu sona ulaştı.

Beşiktaş 10 kez kazandı

Finalistlerden Beşiktaş daha önce 16 kez final oynadığı kupada 10 kez şampiyonluk yaşadı. Siyah-beyazlı takım, 1974-1975, 1988-1989, 1989-1990, 1993-1994, 1997-1998, 2005-2006, 2006-2007, 2008-2009, 2010-2011 ve 2020-2021 sezonlarında kupayı müzesine götürdü. Beşiktaş, 1965-1966, 1976-1977, 1983-1984, 1992-1993, 1998-1999 ve 2001-2002 sezonundaki finallerde ise kupayı rakiplerine kaptırdı.

Trabzonspor 9 kez kazandı

Trabzonspor, daha önce 15 kez final oynadığı Türkiye Kupası'nda 9 kez şampiyon oldu. Bordo-mavili takım, kupada 1976-1977, 1977-1978, 1983-1984, 1991-1992, 1994-1995, 2002-2003, 2003-2004, 2009-2010 ve 2019-2020 sezonlarında mutlu sona ulaştı. Trabzonspor, 1974-1975, 1975-1976, 1984-1985, 1989-1990, 1996-1997 ve 2012-2013 sezonundaki finallerde ise kupayı kaybetti.

İki takım 5. kez finalde karşılaşacak

Beşiktaş ile Trabzonspor, Ziraat Türkiye Kupası finalinde 5. kez karşı karşıya gelecek. İki takım daha önce 1974-1975, 1976-1977, 1983-1984 ve 1989-1990'da kupa finalinde karşılaştı. Beşiktaş, 1974-1975 sezonunda iki maç üzerinden oynanan finalde ilk müsabakadan 1-0 mağlup ayrılmasına rağmen rövanşı 2-0 kazanarak kupayı müzesine götürdü. "Kara Kartal", 1989-1990'da ise finalde Karadeniz temsilcisini 2-0 yenerek şampiyonluğu elde etti. Trabzonspor ise 1976-1977'de iki maç üzerinden yapılan finalde (0-0, 1-0) ve 1983-1984'te uzatmalarda (2-0) Beşiktaş'a üstünlük sağlayarak kupanın sahibi oldu.

Rekorlar Galatasaray'da

Türkiye Kupası tarihinde rekorlar Galatasaray'ın elinde bulunuyor. Sarı-kırmızılı ekip organizasyonda daha önce 23 kez final oynarken, 18 kez kupayı müzesine götürmeyi başardı. Kupayı en çok kazanan takım olan Galatasaray, organizasyonun ilk 4 senesinde de kupayı kimseye kaptırmayarak bu alanda da rekora sahip. Sarı-kırmızılı ekip, organizasyonun ilk kez düzenlendiği 1962-1963 sezonu ile 1963-1964, 1964-1965, 1965-1966, 1972-1973, 1975-1976, 1981-1982, 1984-1985, 1990-1991, 1992-1993, 1995-1996, 1998-1999, 1999-2000, 2004-2005, 2013-2014, 2014-2015, 2015-2016 ve 2018-2019 sezonlarında kupanın sahibi oldu.

16 ayrı takım kazandı

Türkiye Kupası'nı, 61 yıllık geçmişinde şimdiye dek 16 ayrı takım müzesine götürdü. Kupada şimdiye dek Galatasaray 18, Beşiktaş 10, Trabzonspor 9, Fenerbahçe 7, Altay, MKE Ankaragücü, Göztepe, Gençlerbirliği ve Kocaelispor ikişer, Eskişehirspor, Bursaspor, Sakaryaspor, Kayserispor, Konyaspor, Akhisarspor ve Sivasspor da birer kez mutlu sona ulaştı.

24 ayrı takım final oynadı

Türkiye Kupası'nın 61 yıllık geçmişinde daha önce 24 ayrı takım finallerde mücadele ederken, bunlardan 16'sı en az 1 kez kupa sevinci yaşadı. Finale yükselip de kupayı şimdiye dek hiç kazanamayan takımlar ise eski ismi İstanbul Büyükşehir Belediyespor olan RAMS Başakşehir (3 kez), Adana Demirspor, Boluspor, Mersin İdmanyurdu, Samsunspor, Antalyaspor, Kayseri Erciyesspor ve Alanyaspor. Bunun yanı sıra Kocaelispor 2, Sakaryaspor, Konyaspor ve Sivasspor ise oynadığı tek finalde kupayı kazanma başarısını gösterdi. ●İSTANBUL-AA

FOTOĞRAF: AA

Türkiye Kupası finallerinden ilginç notlar

Türkiye Kupası, Beşiktaş ile Trabzonspor arasında İstanbul'da yarın yapılacak final maçıyla 62. kez sahibini bulacak. Bu organizasyonda finaller, şimdiye dek 31 kez çift, 30 kez de tek maç olarak düzenlendi.

Hükmen galibiyet ve kurayla gelen kupalar

Türkiye Kupası'nın 61 yıllık geçmişinde kupalar birer kez hükmen galibiyet ve kura sonucu sahiplerini buldu. 1963-1964 sezonunda Galatasaray ile Altay arasında yapılan final maçının ilki 0-0 sonuçlandı. Rövanş maçına Altay'ın çıkmaması üzerine karşılaşmayı 3-0 Galatasaray lehine tescil etti. Böylece kupa finalleri tarihinde ilk kez kupanın sahibi hükmen galibiyet sonucu belirlendi. Öte yandan, 1966-1967 sezonunda Altay ile Göztepe arasında yapılan final maçı 2-2 bitti. Kupayı kura atışı sonucu Altay müzesine götürürken, organizasyon tarihinde yeni bir ilk gerçekleşti.

Uzatmalarda gülenler

Türkiye Kupası şimdiye dek 8 kez uzatma dakikalarının sonuçlarına göre havaya kaldırıldı. Göztepe, 1968-1969 sezonundaki çift maçlı finalde Galatasaray'ı, 1-0 yendiği maçın rövanşında uzatmada 1-1'lik skorla saf dışı bıraktı. Tek maçlı finallerde ise 1983-1984 sezonunda Trabzonspor, Beşiktaş'ı 2-0, 1990-1991 sezonunda Galatasaray, MKE Ankaragücü'nü 3-1, 1999-2000'de Galatasaray, Antalyaspor'u 5-3, 2005-2006'da Beşiktaş, Fenerbahçe'yi 3-2, 2006-2007'de Beşiktaş, bu kez Kayseri Erciyesspor'u 1-0, 2021-2022'de de Sivasspor, Kayserispor'u 3-2 yenerek uzatmalarda kupaya uzandı. 1995-1996 sezonunda ise Galatasaray, ilk maçta 1-0 yendiği Fenerbahçe ile rövanşı Kadıköy'de oynadı. Normal süresi 1-0 Fenerbahçe'nin üstünlüğüyle kapanan maçın uzatma bölümünde 1 gol atan Galatasaray, ilk maçtaki avantajıyla kupayı kazanmayı bildi.

Penaltılarla kazanılan kupalar

Türkiye Kupası'nda şimdiye dek 5 takım, 6 kez kupayı penaltı atışları sonucu müzesine götürdü. Galatasaray ile Trabzonspor arasındaki 1975-1976 sezonunda finalin her iki maçı da tarafların 1-0 galibiyetiyle sona erince, penaltı atışlarına geçildi. Seri penaltı atışları sonucu rakibini 5-4 yenen Galatasaray, kupayı kazandı. 1997-1998 sezonunda ise Beşiktaş ile Galatasaray finalde karşı karşıya geldi ve her iki maç da 1-1 berabere sonuçlandı. Seri penaltı atışları sonucu rakibine 5-3 üstünlük sağlayan siyah-beyazlılar, mutlu sona ulaşan ekip oldu. Kupayı, 2000-2001 sezonunda penaltı atışlarıyla Gençlerbirliği kazandı. Fenerbahçe ile Kayseri'de karşılaşan Ankara ekibi, 2-2 sona eren normal süre ve uzatma dakikalarının ardından seri penaltı atışlarıyla rakibine 6-3 üstünlük kurarak kupayı müzesine götürdü. Türkiye Kupası'nın 2007-2008 sezonundaki sahibi de penaltılarla belirlendi. Kayserispor ile Gençlerbirliği finalde Bursa'da karşılaşırken normal süresi ve uzatma bölümü 0-0 biten maçta gülen taraf 11-10'luk seri penaltı atışları sonucu Kayserispor oldu. 2010-2011 sezonunda Beşiktaş, İstanbul Büyükşehir Belediyespor'u Kayseri'deki finalde penaltılarla geçerek kupaya uzandı. Normal süresi ve uzatmaları 2-2 biten maçta siyah-beyazlılar, penaltı atışları sonucu 4-3'lük sonuçla kupayı kaldırdı. Kupa, 2016-2017 sezonunda da penaltılar sonucunda sahibini buldu. Konyaspor ile Başakşehir arasında Eskişehir'de oynanan finalin normal süresi ve uzatma bölümü 0-0 tamamlandı. Konyaspor seri penaltılarda rakibine 4-1 üstünlük sağlayarak kupayı müzesine taşıdı. ●İSTANBUL-AA

A Milli Kadın Futbol Takımı Erzincanlıların desteğiyle Azerbaycan'ı yenmek istiyor

2025 Avrupa Şampiyonası Elemeleri B Ligi 1. Grup'ta yer alan A Milli Kadın Futbol Takımı'nın teknik direktörü Necla Güngör Kıragası, 31 Mayıs Cuma günü Erzincan'da konuk edecekleri Azerbaycan'ı seyirci desteğiyle yenmek istediklerini belirtti. A Milli Kadın Futbol Takımı, 2025 Avrupa Şampiyonası Elemeleri B Ligi 1. Grup'ta 31 Mayıs Cuma günü Erzincan 13 Şubat Şehir Stadı'nda Azerbaycan'ı konuk edecek. Grupta 3 puanla ikinci sırada yer alan kadın milliler, seyirci desteğiyle müsabakadan galibiyetle ayrılmak istiyor. Milli sporcularla kente gelen teknik direktör Necla Güngör Kıragası, müsabakanın oynanacağı stadı gezip incelemede bulundu. Necla Güngör Kıragası, AA muhabirine, bir hedef doğrultusunda buluşmuş bir grup olduklarını söyledi. Hayallerinin ve hedeflerinin olduğunu aktaran Kıragası, "Kadın futbolunun gelişmesi için hayallerimiz var. Biz milli takım olarak ne kadar seviyeyi üst tarafa taşırsak, ne kadar fazla başarılı bir şekilde takımımızı desteklersek, o kadar güzel bir şekilde süreci devam ettireceğimizi düşünüyorum. O yüzden disiplinden çok, aslında hedefe odaklanmış grubun reaksiyonlarını görüyorsunuz sahada." diye konuştu. Gruplarında çok güçlü takımların bulunduğuna işaret eden Kıragası, şunları kaydetti: "Grubumuzdaki maçlara baktığımız zaman İsviçre, 2025'teki Avrupa Şampiyonası'nın ev sahibi olan ülke. Kadın futbolunu profesyonel bir şekilde sürdüren ve yıllardır yatırım yapan ve çok ciddi liglerde oynayan oyunculara sahip bir takım. Onlara karşı mücadele ediyor, kendi oyunumuzu sergiliyor olmak bizim için çok kıymetli. Macaristan takımına geldiğiniz zaman birçok oyuncusunun İtalya liginde oynadığını görüyorsunuz. Çok yetenekli oyunculara sahipler. Son oynamış olduğumuz Macaristan maçında 1-0 geriye düşmemize rağmen son dakikada attığımız golle karşılaşmayı 2-1 kazanmış olmak tabii ki motivasyonumuzu çok yükseltiyor." ●ERZİNCAN-AA

FOTOĞRAF: AA

23İTTİFAK12.qxp_Layout 1 22.05.2024 14:24 Page 1

İttifak

23 MAYIS 2024 PERŞEMBE www.ittifakgazetesi.com AKTÜEL

LEZZET HAREKETİ

Hazırlayan ve Sunan
Baş Lezzethan:
VASFİ PAKMAN

BURSA'DAN GAZİANTEP'E, "TÜRKİYE'NİN LEZZETLERİ"

Gaziantep'in "YEŞİL ALTINI" Fıstığını, ÇITLATARAK Sektörün Kullanımına Sunan ÖZEL AİLESİ:

KENDİ ÜRÜNÜ, "ATOMELLA" FISTIK EZMESİ ile İÇ VE DIŞ PİYASALARDA!

Besni'li Fıstık Yetiştiricisi Ahmet Özel, bölgesinde gittikçe çoğalan, bugünlerde 60 milyonu geçen, Fıstık Ağaçlarından alınan üretimi ve piyasa talebini dikkate alarak, bir FISTIK ÇITLATMA MAKİNASI icat etti. 2006'da ÇATSAN FISTIK ÇITLATMA FABRİKASINI, oğlu Çağdaş Özel ile Gatem Fıstıkçılar Sitesinde kurdu.

Bilindiği gibi, AĞZI KAPALI olarak toplanan ANTEP FISTIĞI, yüzyıllarca el emeği ile ÇITLATILARAK; Kuruyemiş, pastane, tatlı, yemek ve daha birçok "Gıda Sunumunda" kullanılmaktaydı. Ahmet Özel'in konusunda devrim yaratan makinası, bugün sadece kendi üretimlerinin değil, Gaziantep'te aynı işi yapan yüzlerce üreticinin, ürününün de, ÇITLATIYOR ve KAVRULARAK Piyasalara Sürülmesine imkan sağlıyor.

Bu İş'de: İNOVASYON, SAĞLIK ve LEZZET VAR.

ÇATSAN FISTIK ÇITLATMA SANAYİNİ yöneten, büyük oğul Çağdaş Özel de, babası gibi yaratıcı ve üretici bir kişiliğe sahip. Beni arabasıyla Adana'dan aldı ve 2 gün Gaziantep'te ağırladı. Baş yazımda ve diğer konularımda değineceğim, mükemmel lezzetlerle tanıştırdı.

ANTEP FISTIĞINDAN birçok lezzetin yaratıldığı, hepimizin malumudur.

LEZZETHAN Kardeşim Çağdaş, yarattığı lezzeti, ATOMELLA'sını üretmek için: "Antep Fıstığını" eziyor, sürülecek kıvama getiriyor, özel olarak yaptırdığı makinalarda; El değmeden, 200 gr'lık şık kavanozlara dolduruyor ve pazarlıyor.

ÖZEL AİLESİ'nin ürettiği, bu çok ÖZEL LEZZETİNİ yurt içinde: Kuruyemişçiler, mezeciler, pastaneler ve baklavacılar, yurt dışında dağıtıcı firmalar pazarlıyor.

ATOMELLA'nın en önemli özelliği: Organik ve içinde koruyucu emülatör ve trans yağ olmaması. Ayrıca, taklitlerinden farkı %77 oranında fıstık içermesi, enerji ve besin ögelerinin yüksek olması ve özellikle birlikte kullanıldığı ürünleri de lezzetlendirmesi.

ATOMELLA'yı, Gençlerin ve Sporcuların çok beğenerek tüketmesi olduğuna işaret eden 3. kuşak genç Ahmet Özel "Ben de bu lezzeti ONLİNE olarak nihai tüketicilere ulaştırıyorum" dedi.

ÇATSAN kuruluşuna ve ÖZEL Ailesine, biz de LEZZET HAREKETİ ve LEZZETHANLAR olarak başarılar diliyoruz.

GAZİANTEP'TE DOĞAN "VARİL ÇORBA"

"Özgün Çorba ve Lezzetlerini" FRANCHİSİNG MEKANLARINDA Lezzetseverlere sunuyor.

İkisi mühendis, ikisi öğretmen; 4 genç arkadaş bir araya gelmişler, insanımızın her öğün aradığı bir lezzet olan Çorba'nın, Gaziantep'te Sanayisini kurmuşlar. Adını da "VARİL ÇORBA" koymuşlar. Sistemlerini, FRANCHİSİNG ile büyütüyorlar.

Gaziantep'te, ÇATSAN Fıstık Çıtlatma San. Y.K.Bşk. Çağdaş Özel ile, kardeşi Ali Özel'e ait, Gaziantep Şehir Hastanesi karşısındaki, "VARİL ÇORBA"ya gittik.

Fevkalade başarılı bulduğum; Dekorasyonuna ve Lezzetlerine hayran kaldığım, bu mekanın bir "Franchising Şubesi" olarak, tüm gün hizmet veren mekanda: Halkımızın hemen her öğün aradığı, çorba lezzetlerinin 12 tanesi, et çeşitleri, pilavlar, salatalar ve diğer lezzetlerle birlikte sunulmakta.

Bu hafta, Gaziantep'te 13. Şubesini açacak olan VARİL ÇORBA Gıda San.Tic. Ltd. Şti'nin, çok beğendiğim bütün mekanlarının ve Merkez binasındaki açık kapalı restaurantı, VIP salonu, ofis katları ve mutfak bölümlerinin de mimari dizayn ve uygulamasının; SCOPE Mimarlık, Mimar Ömer Keskin'e ait olduğunu öğrendiğim kuruluşun, kendilerine ait olan Merkez binasında görüştüğüm; Kurucu ve yönetici ortak Gıda Müh. Ahmet Şahin ve öğretmen Yunus Taşdemir, diğer ortakları: İnş. Müh.Metin ve öğretmen Usame beylerin katılımıyla, VARİL ÇORBA 7 yıl önce kurulmuş.

Franchising Şubelerinin, 5' inin şehir içinde, diğerlerinin: İslahiye, Nizip, Urfa, Adıyaman, K.Maraş, Osmaniye ve otoyol üzerindeki 2 dinlenme tesisinde başarıyla hizmet vermekte olduğuna dikkat çeken Ahmet Şahin "Tüm çorbalarımız, yemek ve tatlılarımız, merkez binamızın alt katındaki ana mutfakta hazırlanarak, şubelerimize, günlük ve sıcak dağıtımları araçlarımızla yapılmakta, giriş katımızdaki 120 kişilik restaurant ve özel toplantı yemekleri için hazırlanmış, VIP salonumuzda misafirlerimize sunulmaktadır." dedi.

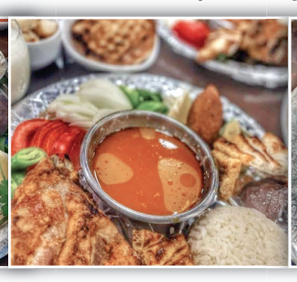

Önümüzdeki yıllarda, bu özgün lezzetlerle yurdun, orta ve batı kesimlerini de tanıştırmak istediklerini öğrendiğim, genç gastronomlara başarılar diledim. İstanbul'da, "Bilhassa çok sevdiğim: Fıstıklı, üzümlü, bademli İÇ PİLAVLARINI özleyeceğimi" ifade ettim.

BURSA ve GAZİANTEPLİ LEZZETHANLARA, MİSAFİR OLDUM.

LEZZETNAME
VASFİ PAKMAN
www.ittifakgazetesi.com

Değerli okurlarım, Gaziantep LEZZETHAN RESTAURANT'ın, kurucu ve yöneticisi Sevgili LEZZETHAN kardeşim Mahmut Durman, BAŞ LEZZETHAN olarak, beni ağırladı. Etin en nefis uygulamaları ile kebap, lahmacun ve diğer lezzetlerini tattırdı.

Evvelki hafta da, Bursa'da; Sevgili LEZZETHAN kardeşim Yüksel Aktaş, tarafından, HACI HASANOĞULLARI Döner & Baklava Mekanında ağırlandım, üstelik burada, YAPRAK DÖNERİMİ de kendim kestim.

Gördüğünüz gibi, LEZZET HAREKETİ sayfam artık LEZZETHANLARA yetmiyor ve konularımızı haftalara dağıtıyoruz.

Bu hafta da öyle yapıyorum.

Bu 2 Güzel mekanı, 2 Başarılı insanı, sizlere haftaya resimleriyle birlikte takdim ediyorum, inşallah.

Her köşesinden, LEZZET FIŞKIRAN ülkemin, bu lezzetleri, marifetli şefleri, mekan sahibi iş insanları, mekan dizayn eden Gastro mimarları ve (Mutfak, salon, bahçe ve diğer bölümlerdeki gastronomik ürünlerin) tedarikçileri:

İçerik konularımızın ön planında olup, bu alanda TÜRKİYE yurt dışında da söz sahibi bir konum elde etmiştir.

Son söz:

"Türkiye'nin Lezzetleri" Türkiye'nin üreticileri, İşletmecileri ve Mutfak profesyonelleri tarafından özellikle de Türkçe isimleri ve geldikleri yörelerin tanıtımları ile Dünya'nın LEZZETSEVER insanlarına sunmalıdır Bu husustaki çabalar, hep birlikte desteklenmelidir" diyorum.

Selam ve sevgilerimle,
@pakmanvasfi

Bursa'da yeni nesil "Döner & Bursa Kebap Saraylarının" öncüsü:

"ŞAHİNBEY" BURSA KEBAB YENİ ŞUBESİNİ NİLÜFER'DE AÇTI!

Owner chef Şahin Sevinç'in, kurduğu ve yönettiği ŞAHİNBEY Bursa Kebab: 500 kişi ağırlama kapasiteli, Yıldırım'daki merkez şubesinin ardından, 300 kişilik 2. Şubesini Nilüfer'de açtı. İç ve dış görüntüleri, inşaat ve dekorasyonu ile neredeyse birbirinin aynı olan mekanlarda sunulan; Nefis "Bursa Kebapları" ve "Bursa Tatlıları" burada da aynı yoğun ilgiyi görüyor.

Bursa'nın, seçkin semti Nilüfer'in 23 Nisan Mahallesi'nde, 23 Nisan 2024 günü hizmete giren bu mekanda da, Yıldırım'da olduğu gibi: Zengin kahvaltısıyla, İskender, döner, pideli köfte, İnegöl köfte gibi et lezzetleri ve Kemalpaşa, süt helvası, sütlü kadayıf, vişneli ekmek tatlıları en çok tercih edilen lezzetler listesinde bulunmakta.

Holiday İnn Bursa Hotel'in Exec. Chefi iken tanıdığım, sevgili LEZZETHAN kardeşim Şahin Sevinç, 1978 Muş doğumlu. 12 yaşında Bursa'ya gelmiş, önce abisinin lokantasında, sonra başka lokantalarda çalışarak işi öğrenmiş ve 5 yıldızlı otellerde sanatına devam etmiş.

"Sempatik yapısı, elinin lezzetiyle" Bursa'da tanınan ve bu özellikleriyle anılan bir kişi olmuş. İlerleyen yıllar içinde, kendi "Cafe ve Restaurantlarını" kurmuş, işletmiş. 2020'de bu yerleri devredip, birikimleri ile adını verdiği ŞAHİNBEY BURSA DÖNER & KEBAP SARAYLARINI kurmaya başlamış.

Her iki mekan da, mermer ağırlıklı, Bursa gibi yeşil bitkilerle donatılmış, aydınlık ve sıcak iç ortamının dekorasyonunu; Misafirlerinin arzusuna göre yaptırdığını ifade eden Şahin Chef, "Restaurantlarımız, AÇIK MUTFAK düzenine sahiptir, misafirlerimiz ne yediğini görmektedir. Ayrıca, tuvaletlerimiz pırıl pırıl ve el değmeden açılıp, kapanan kapılarla, sektörümüzde hijyen örneği sergilemekte, mescit ve çocuk oyun odalarımız devamlı temizlenmektedir. Misafirlerimiz ŞAHİNBEY

MEKANLARINDA, kendilerini evlerindeki gibi rahat hissetmekte, yarattığımız ortamı ve lezzetlerimizi beğenmektedirler" dedi.

Ben de, kendisine ve ekibine; Tüm LEZZETHANLAR adına başarılar diledim, "Kolay gelsin" dedim.