06İTTİFAK01TMMZZ.qxp_Layout 1 10.08.2024 18:43 Page 1

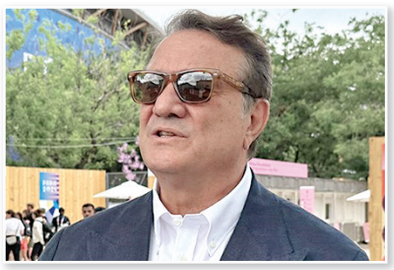

Hasan Arat, yeni sezon için takımı ve camiasına güveniyor

eşiktaş Kulübü Başkanı Hasan Arat, yeni sezonda şampiyonluk hedeflerine ulaşacaklarına inandığını söyledi. Arat, kadrolarındaki eksiklikleri tamamlamaya çalıştıklarını dile getirdi. » Sayfa 11'de

Gebelik için yaş sınırı 37

Op. Dr. Şengör, sosyal veya entelektüel sebeplerden dolayı evlilik yaşının ilerlediğine işaret ederek, "18 yaşından itibaren 34 yaşına kadar gebelik olabilir, 34 yaşından sonra yumurta kalitesinde düşmeler başlıyor, özellikle 37 yaşından sonra daha da ilerliyor. " ifadelerini kullandı. » Sayfa 2'de

İki Michelin yıldızlı ünlü Fransız şef Lefebvre'den Türk mutfağına övgü

Fransız mutfağının önde gelen aşçılarından iki Michelin yıldızlı şef Julien Lefebvre, Türk mutfağının eşsiz lezzetlere sahip önemli bir gastronomik değer olduğunu söyledi. » Sayfa 3'te

Dolmabahçe'de sanat hazinesi: 'Milli Saraylar Resim Müzesi'

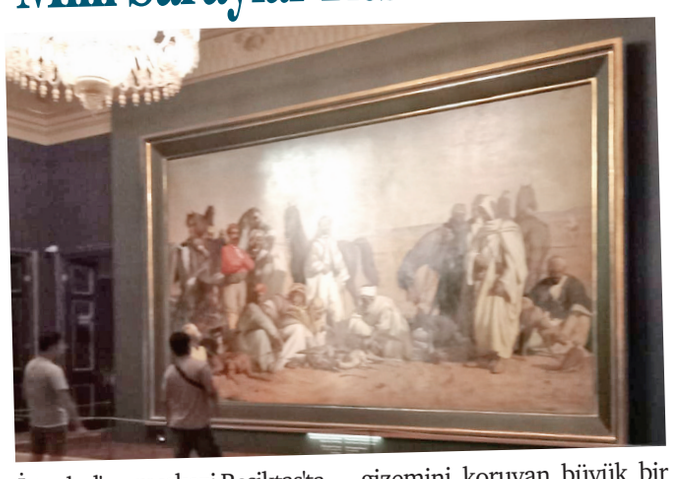

İstanbul'un merkezi Beşiktaş'ta kalabalıktan uzak sanat ile iç içe muhteşem bir mekan. 19. yüzyıl padişahlarının resim zevkinin yakından görülebileceği çok zengin bir kolaksiyonla sanatseverleri büyülüyor. 150 yılı aşkın bir süredir halen gizemini koruyan büyük bir imparatorluğun benzersiz hikayelerini içinde taşıyan önemini hiçbir zaman yitirmeyen döneminin gözde yapılarından Dolmabahçe Sarayı hem dünyada hem de ülkemizde yoğun ilgi uyandırmaktadır.

HAVVA İNCECİK'İN HABERİ 12'DE

İttifak

11 AĞUSTOS 2024 PAZAR | YIL: 28 SAYI: 9745 | FİYATI: 4 TL | www.ittifakgazetesi.com

Cumhurbaşkanı Erdoğan: Çukurova Uluslararası Havalimanı 3 bin kişinin istihdamına vesile olacak

Cumhurbaşkanı Recep Tayyip Erdoğan, Çukurova Uluslararası Havalimanı'nın açılış törenine katıldı. Erdoğan, "Çukurova'nın ticaret, turizm ve tarımsal üretimine katkılar yapacak, yaklaşık 3 bin kişinin istihdamına vesile olacaktır. Akdeniz'in tamamının kalkınmasında lokomotif rolü üstlenecek böyle bir eseri ülkemize kazandırmaktan gurur duyuyoruz." dedi. "Şakirpaşa Havalimanı bir eğitim merkezi olarak bölgeye hizmet verecek. Kapatma diye bir şey yok." açıklamasında bulunan Erdoğan şöyle devam etti; "Ülkenin kaynaklarıyla ilgili cümle kurulacaksa eleştirilmesi gereken Çukurova Havalimanı değil halkın parasını Paris'te har vurup harman savuran müsriflerdir. SGK'ya borç ödemeye, millete hizmet etmeye gelince kasada para yok, fakat cümbür cemaat Paris'te keyif çatmaya gelince paranın sınırı yok." » Sayfa 7'de

Eren Bülbül ve Başçavuş Ferhat Gedik'in şehadetinin üzerinden 7 yıl geçti

Trabzon'un Maçka ilçesi kırsalında, 11 Ağustos 2017'de bölücü terör örgütü mensuplarıyla sağlanan sıcak temas sırasında şehit olan 15 yaşındaki Eren Bülbül ve Jandarma Astsubay Kıdemli Başçavuş Ferhat Gedik, şehadetinin yedinci yılında unutulmadı. Gümüşhane'den geçici görevle Trabzon'a gelen, Ankara'ya tayini çıkmasına rağmen bölgeyi sevdiği için görev süresini uzatan ve hain saldırıda şehit düşen Jandarma Astsubay Kıdemli Başçavuş Ferhat Gedik'in adı da Maçka ve Gümüşhane'de yaşatılıyor. » Sayfa 8'de

Soykırımcı İsrail namazda vurdu: 100 Filistinli şehit

İşgalci İsrail ordusunun, Gazze kentinde yerinden edilenlerin sığındığı bir okula düzenlediği saldırıda en az 100 Filistinlinin şehit olduğu, onlarca kişinin yaralandığı bildirildi. İşgalcilerin saldırıyı, okula sığınanların sabah namazı kıldığı sırada gerçekleştirdiği açıklandı.

Gazze'deki Filistin Sağlık Bakanlığından yapılan açıklamada, İsrail'in Gazze Şeridi'ne 309 gündür sürdürdüğü saldırılara ilişkin bilgi verildi. Açıklamada, İsrail ordusunun son 24 saatte Gazze'nin çeşitli bölgelerine düzenlediği saldırılarda 3 katliam gerçekleştirdiği, bu saldırılarda 40 Filistinlinin daha hayatını kaybettiği, 140 Filistinlinin de yaralandığı belirtildi. İsrail'in 7 Ekim'den bu yana Gazze Şeridi'ne düzenlediği saldırılarda yaşamını yitirenlerin sayısının 39 bin 790'a çıktığı kaydedildi. Açıklamada ayrıca hâlâ enkaz altında ve yol kenarlarında ölülerin bulunduğu ancak İsrail güçlerinin engellemesi nedeniyle sağlık ekipleri ile sivil savunma görevlilerinin cenazelere ulaşamadığı vurgulandı.

Filistin haber ajansı WAFA'ya göre, İsrail ordusu, Gazze'nin dağıttığı Ed-Derac Mahallesi'nde yerinden edilenlerin sığındığı Et-Tabiin Okuluna saldırdı. Kişinin sığındığı yerden yapılanların sabah namazını kıldığı sırada gerçekleşen saldırıda 100 kişi öldü, onlarca kişi yaralandı.

Yerel kaynaklarda, cesetlerin saldırı nedeniyle parçalandığı ve ortaya çıkan yangın nedeniyle yandığını kaydetti. Sivil savunma birimlerinin kapsamlı olarak dağılan parçalarının bir araya toplandığı belirtildi.

Filistin Devlet Başkanlığı Sözcüsü ve Enformasyon Bakanı Nebil Ebu Rudeyne, yaptığı açıklamada, okul saldırısının İsrail'in Gazze ve Batı Şeria'da her gün işlediği katliamların devamı olduğunu ifade etti. Ebu Rudeyne, bu saldırının İsrail'in şüphe uyandıran uluslararası sessizlik karşısında, "kitlesel katliamlar ve her gün işlenen cinayetler politikası" yoluyla Filistin halkını yok etme çabalarını doğruladığını kaydetti. ABD'nin silah ve askeri teçhizat satın alması için İsrail'e 3,5 milyar dolar vereceğini açıkladığı bir dönemde Gazze halkına karşı yeniden bir katliam işlendiğine dikkati çeken Ebu Rudeyne, "Bu katliamdan ve İsrail'in Gazze Şeridi'ne yönelik saldırılarının 10'uncu ayında da devam etmesinden doğrudan ABD yönetimi sorumludur." ifadelerini kullandı. » Sayfa 10'da

AK Parti'nin 23'üncü kuruluş yılı 'sade ve etkili' bir programla kutlanacak

AK Parti Genel Başkanvekili Efkan Ala, partinin 23'üncü kuruluş yılının, 14 Ağustos Çarşamba günü kutlanacağını belirterek, "Görkemli ama aşırıya kaçmayan bir kutlama programıyla milletimizin huzuruna çıkacağız." dedi. AK Parti'nin Türk siyasi tarihindeki önemine dikkati çeken Ala, partinin bu misyonu ve vizyonunu paylaşacak bir program hazırladıklarını söyledi. Ala, bu kapsamda partinin kurucuları ile o günden bugüne görev yapmış olan bütün AK Parti emektarlarıyla birlikte geçen süreci ve Türkiye Yüzyılı vizyonunu değerlendireceklerini belirtti. » Sayfa 8'de

Hakikate beş dakika ara!

Sırlı Süleyman Efendi günün Ağustos sıcağının nisbeten azalarak gölgelerin uzamaya başladığı bir vaktinde yeğeni Ahmet Selim'i her zaman olduğu gibi Başakşehir Hoca Ahmet Yesevî parkına götürdü…

İBRAHİM ETHEM GÖREN » 8'de

Galatasaray'da üçlüğü Batshuayi çektirdi

Sezon açılış maçları zor olur. Galatasaray, Süper Kupa maçında Beşiktaş'a faklı mağlubiyetinden sonra kendi seyircisi önünde lige iyi bir başlangıç için sahaya çıktı.

RECEP İNCECİK » 11'de

THY temmuzda 8,3 milyon yolcu taşıdı

Türk Hava Yolları (THY), temmuzda yüzde 85,2 doluluk oranıyla 8,3 milyon yolcu taşıdı. THY'den Kamuyu Aydınlatma Platformuna yapılan açıklamada, şirketin Temmuz 2024 trafik sonuçlarına yer verildi. Şirketin Temmuz 2023'te 8,6 milyon olan toplam yolcu sayısı, bu yılın aynı döneminde yüzde 2,6 azalışla 8,3 milyon oldu. » Sayfa 6'da

e-Ticaretteki iade masraflarının tüketiciye yansıtılması 1 yıl ertelendi

e-Ticaret üzerinden yapılan alışverişlerdeki iade masraflarının tüketiciye yansıtılması 1 yıl ertelendi. Açıklamada, e-ticaretin çok sayıda ürün çeşidini zaman ve mekan sınırından bağımsız olarak hızlı, kolay ve düşük maliyetle tüketicilere sunabilmesi, satıcılar bakımından ise iş yeri kira maliyetinin olmaması, stok ve finansman maliyetlerinin daha düşük olması gibi faktörlere bağlı olarak e-ticaretin toplam perakende ticaretten aldığı payın her geçen yıl arttığı ifade edildi. » Sayfa 6'da

KAMU İHALE İLANLARINI www.ittifakgazetesi.com ADRESİNDEN TAKİP EDEBİLİRSİNİZ

11İTTİFAK02.qxp_Layout 1 10.08.2024 14:57 Page 1

Sağlık Bakanı Memişoğlu: Organlarımızı özellikle bağışlamamız gerektiğini toplumumuzun bilmesi gerekir

Sağlık Bakanı Kemal Memişoğlu, organ bağışının önemini belirterek, kadavradan organ bağışı yapılması çağrısında bulundu. Bakan Memişoğlu, Vali Seddar Yavuz'u ziyaretinin ardından Malatya Eğitim ve Araştırma Hastanesi ile Çarmuzu Aile Sağlık Merkezi'ni ziyaret etti. Battalgazi Devlet Hastanesi'nde düzenlenen Sağlık Hizmetleri İl Değerlendirme Toplantısı'nın ardından gazetecilere açıklamada bulunan Memişoğlu, kentte bulunmaktan duyduğu memnuniyeti dile getirdi. Memişoğlu, büyük bir deprem yaşayan Malatya'da yaraların sarılmaya çalışıldığını belirterek, kentin sağlık sorunlarını ve ihtiyaçlarını tespit ettiklerini söyledi. Malatya'nın karaciğer nakilleriyle öne çıktığını vurgulayan Memişoğlu, şöyle devam etti: "Bugün dünyanın en büyük karaciğer nakil merkezlerinden birisi Malatya'da bulunuyor. Türkiye'deki 1700 karaciğer naklinin 300 civarı burada yapılıyor. Birçok insan yetiştiriyor, Türkiye'deki nakil sayısının yükselmesinde buradaki insanların da emeği var, onlara minnettarız. Organlarımızı özellikle bağışlamamız gerektiğini toplumumuzun bilmesi gerekir. Ölülerimizin organlarını toprağa gönderip canlılarımızdan maalesef böbreklerini alarak yakınlarını yaşatmaya çalışıyoruz. Canlıdan değil kadavra dediğimiz ölülerimizden böbrek ve karaciğer bağışlarıyla birçok insanın hayatının kurtarılmasını istiyoruz." Malatya'da sağlık yatırımlarını artırmayı planladıklarını anlatan Memişoğlu, özellikle depremde yıkılan sağlık merkezlerinin yenilenmesi işlerini hızlandıracaklarını belirtti. Bakan Memişoğlu'na ziyaretlerinde Vali Seddar Yavuz, Büyükşehir Belediye Başkanı Sami Er, milletvekilleri ile diğer ilgililer eşlik etti. ●MALATYA-AA

Gebelik için ideal yaş sınırı 37

Kadın Hastalıkları ve Doğum Uzmanı Op. Dr. Ali Fuat Şengör, sosyal veya entelektüel sebeplerden dolayı evlilik yaşının ilerlediğine işaret ederek, "18 yaşından itibaren 34 yaşına kadar gebelik olabilir, 34 yaşından sonra yumurta kalitesinde düşmeler başlıyor, özellikle 37 yaşından sonra daha da ilerliyor. En uygun yaş 20 ile 30 yaşları arasında" ifadelerini kullandı.

FOTOĞRAFLAR: İHA

Kadın Hastalıkları ve Doğum Uzmanı Op. Dr. Ali Fuat Şengör, sosyal veya entelektüel sebeplerden dolayı evlilik yaşının ilerlediğine işaret ederek, "18 yaşından itibaren 34 yaşına kadar gebelik olabilir, 34 yaşından sonra yumurta kalitesinde düşmeler başlıyor, özellikle 37 yaşından sonra daha da ilerliyor. En uygun yaş 20 ile 30 yaşları arasında" ifadelerini kullandı. Özel Vitale Hastanesi Kadın Hastalıkları ve Doğum Uzmanı Op. Dr. Ali Fuat Şengör, hamilelik döneminde dikkat edilmesi gerekenler ve gebelik yaşı hakkında açıklamalarda bulundu. Uzm. Dr. Şengör, üniversite okuyan kişi sayısındaki artışla beraber, gebe kalma ve çocuk sahibi olma yaşının ilerlediğini dile getirdi.

"34 yaşından sonra yumurta kalitesinde düşmeler başlıyor"

Op. Dr. Şengör, "Yaşla beraber insanların üreme yeteneği azalıyor ama evlilik yaşı ilerlediği için, sosyal veya entelektüel sebeplerden dolayı evlilik yaşı giderek gecikiyor, buna bağlı olarak da gebe kalma ve çocuk sahibi olma yaşı ilerliyor. Yaşla beraber insanların üreme yeteneği azalır, çünkü farkına varmadan zararlı ajanlara maruz kalıyoruz. Radyoaktif durumlar, elektromanyetik dalgalar, kimyasal maddeler, beslendiğimiz gıdalar nedeniyle hücre yapımızda bozulma oluyor. 18 yaşından itibaren 34 yaşına kadar gebelik olabilir, 34 yaşından sonra yumurta rezervinde yumurta kalitesinde düşmeler başlıyor, özellikle 37 yaşından sonra daha da ilerliyor. En uygun yaş 20 ile 30 yaşları arasında. İdeal doğum yapı değişkendir, kişinin fiziksel ve genetik yapısı etkili olabilir, ailevi genetik hastalıklar ve erken menopoz durumu da göz ardı edilmemelidir, bir doktor muayene edip, gerekli hormon testi ve muayene neticesinde karar vermesi daha iyi olur" diye konuştu. Kadın Hastalıkları ve Doğum Uzmanı Op. Dr. Ali Fuat Şengör, gebelik durumunda beslenmenin önemine dikkat çekti. Şengör, gebeliğin birçok kadının arzu ettiği bir durum olduğunu belirterek, süreç içerisinde annenin kendisini 2 kişi olarak düşünmesi gerektiğinin önemine değindi. Şengör, şöyle devam etti: "Gebelikte anne adaylarının tek kişi değil iki kişi düşünmesi lazım, gebelik doğal bir süreç ama tabi anne adaylarına özellikle gebelik sırasında beslenme için bazı önerilerimiz oluyor. Mümkünse bir diyetisyenle mutlaka bir temasa geçmesinde fayda var, bunun dışında gebelerin özellikle sıcak yaz döneminde bol sıvı tüketmesi lazım. Tuz ve aşırı karbonhidrat dediğimiz şekerli mamullerden, hamurlu gıdalardan mümkün olduğu kadar uzak durması gerekiyor. Protein ağırlıklı taze sebze ve özellikle dönem meyvelerini tüketmesini diliyoruz, her gün bir avuç fındık, ceviz gibi B vitamini içeren gıdalar, günlük yumurta, haftalık et tüketimi, ulaşabiliyorsa sağlıklı deniz ürünleri tüketmesini öneriyoruz. Her şeyden önce bol sıvı almak gerekiyor, dengeli belli aralıklarla beslenmeli. Gebe bir kadının alması gereken kilo 9 ila 12 kg arasında, ilk üç ayda genelde iştahsızlık kilo kaybı yaşanıyor. Üçüncü aydan itibaren kadınlar kilo almaya başlar, ideal hali maksimum 12 kilo alır."

Gebeliğin bir hastalık olmadığının altını çizen Op. Dr. Ali Fuat Şengör, süreç içerisinde herhangi bir riskli durum yoksa olağan fiziksel aktivitelere devam edilebileceğini açıkladı. Şengör, "Gebelik, kadının fıtratında olan bir şey, eğer iyi bir doktor muayenesinden sonra herhangi bir riskli durumu yok ise normal spor aktivitelerine devam edebilir. Hamilelik pilatesi, yüzme, yürüyüş olabilir ama bir düşük tehlikesi, kanama riski veya kanama durumu varsa kendine dikkat etmesi gerekiyor. Hamilelik bir hastalık değildir, normalde atalarımız, dedelerimiz tarlalarda çalışırdı, çocuklarını sağlıklı bir şekilde dünyaya getirdi. Bir düşük tehlikesi yaşanmıyorsa hastalık olarak görülmemeli, normal fiziksel aktivitesine devam etmeli. Kıyı bölgelerinde yüzmeyi önerebiliriz, aşırı zorlu fiziksel aktivite, bisiklet, motosiklet kullanımı gibi düşme veya travmaya maruz kalabilecek sporlardan uzak durması lazım" şeklinde konuştu.

Hamilelik döneminde kadınların yüzde 5 ila 8 arasında düşük yapma riskiyle karşılaştığını kaydeden Op. Dr. Ali Fuat Şengör, şu ifadelere yer verdi: "Genelde düşüklerin yüzde 95 oranında sebebi genetik veya kromozomal bozukluk olarak adlandırdığımız nedenler. Döllenme anında hatalı bir döllenme olduğu zaman, bebek gelişimine devam etmiyor. Bu durumu erken gebelik kaybı olarak adlandırıyoruz. İfade ettiğim gebeliğin önüne geçmemiz çok zor. Bunun dışında hamilelik sırasındaki enfeksiyonlar, tiroit ve diyabet gibi dahiliye hastalıkları, ileri derecedeki ateşli hastalıklar düşüğe yol açabiliyor. Bunlardan korunabiliriz. Ama genetik veya kromozomal sebeplere bağlı düşükleri önlemek çok zor, tabii tıpta gelişmeler devam ediyor. Eğer bir genetik veya kromozomal bozukluk taşıyıcısı varsa son yıllarda bunu tüp bebek ile bu rahatsızlık tespit edip, sağlam embriyo seçilerek düşük önlenebiliyor."

Evli bir çiftin korunmaması halinde yüzde 85 oranında gebeliğin yakalanacağını ifade eden Uzm. Dr. Ali Fuat Şengör, konuşmasını şu şekilde tamamladı: "Evli bir çift korunmuyorsa bir yıl süre zarfında yüzde 85 oranında gebelik yakalanıyor, yüzde 15 civarındaki kişi de infertilite dediğimiz bebek problemi olan kişilerdir. Bu bozukluğu yaşayan kişileri genelde tedavi ediyoruz ama bazı hastaların tedavisinden yanıt alamıyoruz, bunlar daha ileri derecede bozukluk oluyor. Evlenme yaşı, zararlı alışkanlıklar, hastanın geçirmiş olduğu ameliyatlar önemli, bunlar kadınların gebe kalma sürecini bozabilen unsurlar. Erkek faktörü, bayan faktörü var, daha çok bayan faktörü ön planda. Erkek faktörü biraz daha düşük olmakla beraber o tür sorunlarla da karşılaşıyoruz. Yüzde 55-60 civarında bayan, yüzde 40 oranında erkeğe bağlı bir oran verebiliriz." ●ANTALYA-İHA

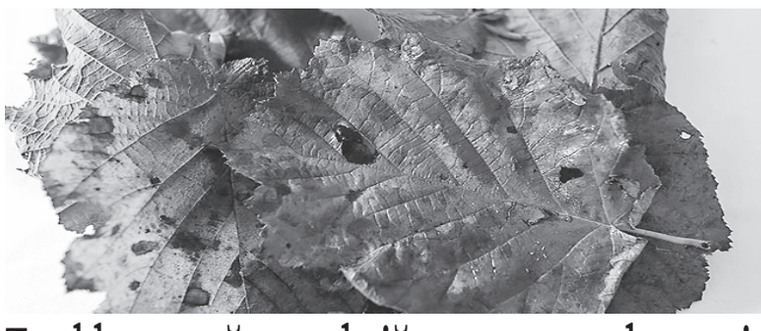

FOTOĞRAF: İHA

Fındık yaprağının akciğer ve meme kanseri hücrelerini öldürücü etkisi araştırıldı

Giresun Üniversitesi Sağlık Bilimleri Fakültesi Dekanı Prof. Dr. Ayşegül Çebi, AA muhabirine, Giresun Üniversitesi Fen Edebiyat Fakültesi Biyoloji Bölümü Öğretim Üyesi Prof. Dr. Yalçın Tepe ve Bursa Uludağ Üniversitesi Fen Edebiyat Fakültesi Biyoloji Bölümü Öğretim Üyesi Prof. Dr. Ferda Arı ile 2020'den beri "Fındık Bitkisinin Akciğer ve Meme Kanseri Hücrelerindeki Antikanser Etkilerinin Araştırılması" adlı araştırma projesi yürüttüklerini söyledi. Geçmişte yapılan çalışmalarda fındık bitkisinden paklitaksel (çeşitli kanser türlerini tedavi etmek için kullanılan kemoterapi ilaçlarının içerdiği madde) elde edilebileceğine dair bulgular olduğunu belirten Çebi, kendilerinin de bu doğrultuda yürüttükleri proje ile fındık yaprağının akciğer ve meme kanser hücreleri üzerindeki apoptosis (programlanmış hücre ölümü) etkisini araştırdıklarını ifade etti. Çebi, araştırmada, fındık yaprağının akciğer ve meme kanseri hücreleri üzerindeki apoptosis etkisine baktıklarını belirterek, "Fındık yaprağının antikansorejen etki ettiğini gösterebilmek için hem akciğer hem de meme kanseri hücrelerinin apoptotik mekanizmasını moleküler yaklaşımla izledik." diye konuştu. Fındık yaprağının ekstraktını elde edip liyofilize ettiklerini yani dondurarak kuruttuklarını dile getiren Çebi, şu bilgileri verdi: "Daha sonra bunların apoptotik etkisini göstermek için Bursa Uludağ Üniversitesindeki ekip katkıda bulundu. Kanser hücreleri ve sağlıklı hücrelerde fındık yaprak ekstraktının hücre öldürücü etkisini göstermek için sitotoksik (hücreyi öldüren ya da fonksiyonunu durduran maddeler) testler yapıldı. Florasan ikili boyama ile mikroskobik görüntüleri alındı. Hücre ölüm yolağını daha detaylı tespit etmek için western blot analizi ve M30 antijen testi yapıldı. Hücre metastazına etkisini gözlemlemek hücre migrasyon testi yapıldı. Yaptığımız çalışmadan elde edilen verilere göre, fındık yaprağının içerisinde kemoterapötik bir ajan olan paklitakselin apoptotik etkisini görebildik. İleriki çalışmalarda fındık yaprağından paklitaksel elde edilebilirliğini ve bunun endüstride kullanılabilirliğini sağlamaya çalışacağız." Prof. Dr. Çebi, akciğer kanserinin dünyada en çok görülen kanser türü, meme kanserinin de kadınlar arasında dünyada en sık rastlanan ikinci kanser türü olduğunun altını çizerek, şunları kaydetti: "Akciğer ve meme kanseri tedavisinde kullanılan bir kemoterapötik ajan olan paklitaksel, Pasifik porsuk ağacı denilen bir bitkiden elde ediliyor. Bu bitkinin yetişmesi uzun sürüyor fakat Türkiye fındık üretiminde dünyada lider konumda. Fındık yaprakları ise atık durumunda. Amacımız, atık durumda olan fındık yaprağından paklitaksel elde etmek ve bunu Türkiye ekonomisine kazandırmak." ●GİRESUN-AA

İstanbul'da yaygınlaşan Asya kaplan sivrisineği ısırdığında alerjik reaksiyona yol açabiliyor

Boğaziçi Üniversitesi Moleküler Biyoloji ve Genetik Bölümü Öğretim Üyesi Doç. Dr. Necla Birgül İyison, İstanbul'da yaygın görülen ve yumurtalarını sığ sulara bırakan Asya kaplan sivrisineğinin ısırdığı kişilerde alerjik reaksiyona yol açabildiğini belirterek, buna karşı belediyelerin ilaçlamaları artırmalarını, vatandaşların da balkon ve bahçelerinde su bırakmamaya dikkat etmelerini önerdi. Asya kaplan sivrisineğine karşı uzun vadeli ve çevre dostu bir çözüm geliştirmek için çalışmalar yürüten İyison, bu türün Türkiye'deki popülasyonu ve özelliklerine ilişkin AA muhabirine değerlendirmelerde bulundu. Doç. Dr. İyison, Asya kaplan sivrisineğinin giysilerin üzerinden ısırabildiğini, nematod, parazit ve virüs taşıyabildiği için "sarıhumma" "dang humması", "zika", "chikungunya", "Batı Nil virüsü" gibi hastalıkların taşınmasında etkili olduğunu ancak bu hastalıklara dair henüz Türkiye'de bir vakaya rastlanmadığını ifade etti. Özellikleri nedeniyle "agresif bir tür" olarak tanımladığı Asya kaplan sivrisineğine dair bilimsel çalışmaları ve yeni gelişmeleri takip ettiğini aktaran İyison, "İklim değişikliği de bu sivrisineklerin gelişimini sağlıyor. Çünkü havalar ısındıkça hızlı gelişim gösteriyor ve bıraktıkları yumurta sayısı daha çok artıyor. Sayıları artınca tabii daha fazla insana zarar verebiliyor." değerlendirmesini yaptı. Bu sivrisineğin Güney Amerika'dan yapılan ticari alışverişler sırasında, gemi vasıtasıyla geldiği Türkiye'de ilk kez 2011'de Trakya'da, 2017'de Karadeniz'de görüldüğünü ve ardından İstanbul ile farklı bölgelere yayıldığını belirten İyison, invaziv bir tür olduğu için ortama çabuk adapte olup orada çoğalabildiğini dile getirdi. Doç. Dr. Necla Birgül İyison, Asya kaplan sivrisineğinin ısırdığı kişilerde yarattığı etkiye ilişkin, şu bilgileri verdi: "Isırdığı kişilerde alerjik reaksiyonlara yol açabiliyor. Öncelikle kasılma meydana geliyor. Sonra kızarma oluşuyor belirli bir bölgede. Bunu nasıl giderebiliriz? Kızarıklık oluşan bölgeye buz koyabiliriz. Bu hem iltihabın yayılmasını hem de kaşıntıyı engelleyebilir. Antihistaminik merhemler de kullanılabilir. Belirtiler geçmezse doktora gidilmelidir. Eğer sinek boğaz bölgesini ısırırsa, bu şişlik meydana getirdiği için çok tehlikeli olabiliyor. Bu gibi durumlarda hemen doktora başvurulması gerekiyor." ●İSTANBUL-AA

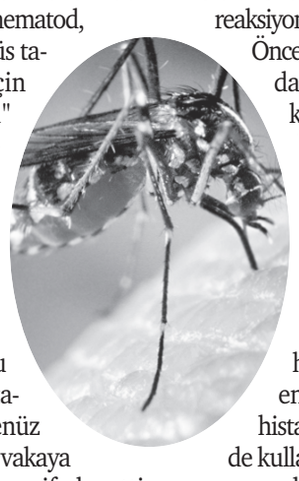

FOTOĞRAF: İHA

Takviye besin tozları kullananlar dikkat

Günümüz sektöründe bulunan supplementlerin çoğu gereksiz. Vücut için tabii ki yararları vardır fakat supplementlerin içinde bulunan aminoasitlerin çoğu, sizin yediğiniz besinlerde fazlasıyla bulunuyor. Spora başlayan bir birey için yeterli düzeyde dinlenme, şiddetli antrenman ve dengeli beslenme olmadan supplementlere para vermek yalnızca para kaybıdır" dedi. Kocaeli'nin İzmit ilçesinde spor salonu işleten, 1989'da spor furyasına kapılan ve günümüzde 3. kademe kıdemli antrenörlük yapan Seyhun Açıkgöz, takviye besin tozları (supplementler) hakkında bilinmesi gerekenleri anlattı. Önemli bilgiler veren Fitness Antrenörü Seyhun Açıkgöz, "Her şeyin fazlası zarardır. Su bile içseniz, olması gerekenden fazla içerseniz sağlığınıza zarar verir. Haliyle supplementler de önerilen miktardan fazla alınıyorsa sağlığınıza zarar verebilir. Günümüz sektöründe bulunan supplementlerin çoğu gereksiz. Vücut için tabii ki yararları vardır fakat supplementlerin içinde bulunan aminoasitlerin çoğu, sizin yediğiniz besinlerde fazlasıyla bulunuyor. Bu yüzden alınması gerekmez fakat kullanım talimatına uyulduğu sürece protein tozu alınmasında sakınca yoktur" diye konuştu. Protein tozunun ne olduğundan bahseden Seyhun Açıkgöz, "Protein tozu, protein içeren hayvansal ve bitkisel besinlerin izole edilmiş halidir. Bunlar soya, casein (süt proteini), peynir altı suyu, yumurta, hatta et gibi besinler olabilir. Bu mantıkla protein tozunu zararlı görmek, süt ve süt ürünlerini zararlı görmekle aynı mantığa sahiptir. Buna ek olarak protein tozu zararlı olsaydı, protein ihtiyacının giderilmesi adına hastanelerde bakıma muhtaç insanlara protein süt temin edilmezdi" şeklinde konuştu. Protein tozu ve diğer ürünlerin yardımcı olduğunun altını çizen Açıkgöz, "Spora başlayan bir birey için yeterli düzeyde dinlenme, şiddetli antrenman ve dengeli beslenme olmadan supplementlere para vermek yalnızca para kaybıdır. Beslenme konusunda öncelikli olan kesinlikle besin tüketimidir, supplement değil. Supplementi kullanırsın fakat yediğin iyi bir besinin yerini asla tutmaz." ifadelerini kullandı. ●KOCAELİ-AA

11İTTİFAK03.qxp_Layout 1 10.08.2024 16:24 Page 1

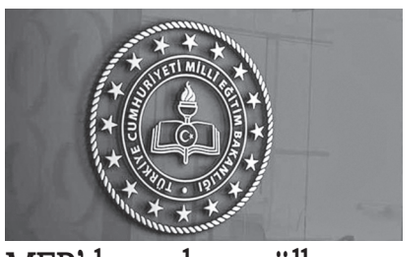

MEB'den yabancı ülke okullarına ilişkin açıklama

MEB'den yapılan açıklamada, Türkiye'de eğitim ve öğretim faaliyetlerinin, Anayasa gereği devletin gözetim ve denetimi altında yürütüldüğü, okul türleri, öğrenci kabul ve kayıtlarına ilişkin hükümlerin ilgili kanunlarla düzenlendiği anımsatıldı. Milli Eğitim Bakanlığı (MEB), yasal statü verilmesini öngören uluslararası anlaşma karara bağlanana kadar Charles De Gaulle ve Pierre Loti okullarının ana sınıfları ve ilkokullarının birinci sınıflarına 1 Ocak 2024'ten itibaren 2024-2025 eğitim öğretim yılı ve sonrasını kapsayacak şekilde yeni Türk öğrenci kaydedilmeyeceğini, aynı şekilde ara sınıflara da yeni nakil öğrenci alınmayacağını bildirdi. Bakanlıktan yapılan açıklamada, Türkiye'de eğitim ve öğretim faaliyetlerinin, Anayasa gereği devletin gözetim ve denetimi altında yürütüldüğü, okul türleri, öğrenci kabul ve kayıtlarına ilişkin hükümlerin ilgili kanunlarla düzenlendiği anımsatıldı. Açıklamada, Milli Eğitim Temel Kanunu'ndaki, "Eğitimde gözetim ve denetim görevinin Milli Eğitim Bakanlığı" uhdesinde olduğu, İlköğretim ve Eğitim Kanunu'ndaki "Türk vatandaşlarının eğitimlerini Türk ilköğretim okullarında sürdürmeleri gerektiği" hükümlerine dikkati çekildi. Özel Öğretim Kurumları Kanunu'nda ise özel okulların türleri ve bu okullara kabul edilebilecek öğrencilere ilişkin hükümlerin yer aldığı vurgulanan açıklamada, şunlar kaydedildi: "Türkiye Cumhuriyeti dünyaya örnek olacak demokratik bir anlayışla ülkede faaliyet gösteren özel milletlerarası okullar, azınlık okulları ve yabancılar tarafından açılan toplam 328 okulun, hukuk devleti sınırları içinde faaliyetlerini yürütebilmeleri için gerekli tedbirleri alarak, yasal düzenlemeler doğrultusunda eğitim öğretim yapmalarını sağlamaktadır." Son günlerde yasal statüsü olmaksızın faaliyet gösteren ve "Türk öğrenci" kabul eden okullarla ilgili olarak kamuoyunun gündemini meşgul eden hususlara dikkati çekilen açıklamada, bu kapsamda faaliyet gösterdiği belirlenen Charles De Gaulle ve Pierre Loti okullarının durumlarına ilişkin ilgililerle yapılan müzakerelerde uzlaşılan noktalara ilişkin şu bilgiler verildi: "Fransa'da yaşayan Türk öğrencilerin 'Türkçe' öğrenimini de içeren kapsamlı bir eğitim işbirliği anlaşması çalışmalarına başlanması ve en kısa sürede tamamlanması yönünde müzakerelerin devam etmesi karara bağlanmıştır. Yasal statü verilmesini öngören uluslararası anlaşma karara bağlanana kadar adı geçen okullara yeni Türk öğrenci kaydı yapılmayacaktır." ●ANKARA-AA

Yapay zeka destekli projeler geliştiren öğrenciler TEKNOFEST'te yarıştı

Kocaeli'de düzenlenen "TEKNOFEST Türkçe Doğal Dil İşleme Yarışması" finali, 163 takım ve 531 yarışmacının katılımıyla Bilişim Vadisi'nde tamamlandı. "Türkçe Doğal Dil İşleme" alanında uluslararası teknoloji markaları oluşturulması amaçlanan yarışmada, Türkçe metinlerin işlenmesi için kullanıcı dostu ve yüksek performanslı kütüphaneler ile veri kümeleri geliştirmeye katkı sağlayacak çalışmalarla teknoloji farkındalığı artırılıyor. Öğrenciler veri üretme, açık kaynak araçları kullanma, veri saatleri geliştirme ve işaretsiz verileri işaretli hale getirme konularında projeler geliştirdi. "Serbest" ve "Doğal Dil İşleme Senaryosu" kategorilerindeki sunumları değerlendirme sürecine giren yarışmacılardan finale kalanların, yeniden sunumlarını yaptıkları yarışmada, dereceye giren takımlara toplamda 480 bin lira ödül verileceği ve yarışmanın sonuçlarının ilerleyen günlerde Türkiye Teknoloji Takımı Vakfının (T3) internet sitesinden yayınlanacağı bildirildi. Türkiye Teknoloji Takımı Vakfı Yönetim Kurulu Başkanı Elvan Kuzucu Hıdır, TEKNOFEST'e başvuruların 2024'te 1,6 milyona ulaştığını söyledi. Türkçe Doğal Dil İşleme Yarışması'nın kendileri için önemli olduğunu aktaran Hıdır, "Bizim için en önemli yarışmalardan birisi. Bunu genellikle çevrimiçi olarak düzenliyorduk ama bu yıl ilk defa yüz yüze gerçekleşti. Bu anlamda da bu atmosferi fiziki olarak teneffüs etmenin de çok kıymetli olduğunu düşünüyorum." diye konuştu. Yapay zekanın düzgün kullanılarak yaşamın her alanında işleri kolaylaştıracak ürünler yapılmasının kıymetli olduğunun altını çizen Hıdır, yapay zekanın hayatın her evresinde olduğunu belirtti. Selçuk Bayraktar'la beraber Türkiye'nin büyük dil modeli 'T3 AI' ile beraber çalışmalar yürüttüklerine değinen Hıdır, "Türkçe veri setinin hem kaliteli hem de dengeli bir veri seti oluşturması kıymetli. Teknolojinin hayatımızın birçok alanına dokunan ürünlerini geliştirmek kıymetli birçok alanda yapılacak çalışmaları sizler gerçekleştireceksiniz. Burada eğitim, hukuk ve sağlık gibi alanlarda ürün geliştirmenizi bekleyeceğiz. Bizim 'T3 AI'di modelimizi kullanarak ürünler geliştirmenizi bekliyor olacağız." ifadelerini kullandı. Türk Dil Kurumu Başkanı Prof. Dr. Osman Mert de yarışmaya katılan gençlere kendileriyle Türkiye'yi, kültürü ve diliyle çok daha ileriye götüreceklerini ifade etti. Bütün bilim dallarının merkezinde dil olduğunu vurgulayan Mert, "Çalıştığınız konularla ilgili ülkemiz çok iyi noktada ama sizlerle daha iyiye gidecek. Bütün bilim dallarının merkezinde dil vardır. Şu an sahip olduğunuz bütün bilgileri siz Türkçe'yle öğrendiniz ve öğreteceksiniz. Türkçe varsa varsınız yoksa yoksunuz. Kültümüzü de kimliğimizi de dinimizi de her bilim dalına ait bilgileri de biz Türkçe'yle öğrendik. Onun için bunun kıymetini bilmeliyiz sudaki balık gibiyiz gerçekten bunun farkında değiliz." dedi. ●KOCAELİ-AA

Anne Bülbül, Eren'den kalan kırık cep telefonunu 7 yıldır yanından ayırmıyor

Trabzon'un Maçka ilçesi kırsalında 11 Ağustos 2017'de şehit olan 15 yaşındaki Eren Bülbül'ün annesi Ayşe Bülbül, 7 yıldır özlemini çektiği oğlunu yaşadığı zorlu koşullardaki mücadelesiyle hatırlıyor.

Yüreğindeki evlat acısı ilk günkü tazeliğini koruyan anne, oğlunun bahçe işlerinden kazandığı yevmiyeyle aldığı ekranı kırık cep telefonunu, yıllar geçmesine rağmen "oğlumun emaneti" diyerek yanından ayırmıyor. Evladının mezarının da bulunduğu Köprüyanı Mahallesi'nde yaşayan anne Ayşe Bülbül, dünyadaki en büyük acının evlat acısı olduğunu söyledi. Evladının acısının hep içinde olduğunu dile getiren Bülbül, "Bir, evladımı kaybettim onun acısı içimde, bir de bu çocuğun yaşadıkları. Sahip çıkacak kimse yok, baba yok, bir parça ekmek yok. Yokluklar içinde akşam olurdu hepsi bir kenarda uyur kalırdı. Bir anne olarak o çocuklar uyurdu ama ben nasıl uyuyayım, nasıl rahat edeyim?" dedi. Ayşe Bülbül, çocuğunun çok çileler çektiğini anlatarak, "Bir, Eren'imin çektiklerine üzülüyorum bir de gençliğine. Onun da bir yerlere ulaşma hayalleri vardı. Evet şehit edildi. Eren buralarda 100 yaşında da olsa aynı çileler, aynı yokluklar, aynı açlıklar, aynı sefaletler devam edecekti. Benim evladım şehit edildi, o yokluklardan, o çilelerden kurtardı ama bir anne olarak bu acı benim içimden hiçbir zaman gitmiyor." diye konuştu. Oğlunun şehadetinin üzerinden 7 yıl geçtiğini dile getiren Bülbül, "Sizin için yedinci yıl, bence 7 bin yıl oldu. Bu acı bitmez. Evlat acısı yanıp da sönmeyen bir ateş. Yıllar gider o ateş sönmez ama yapacak bir şey yok. En sonunda da 'vatan sağ olsun' diyorum, kendi kendimi teselli ediyorum." ifadelerini kullandı. Bülbül, Eren hala gelecekmiş gibi yaşadığını aktararak, "Kapı açıldığı zaman Eren gelecek sanıyorum ama kimseye hiçbir şey çaktırmıyorum. Akşamdan çocuklarım kapıyı kapatıyor, o an benim dünyamı kapatıyorlar. Ben de biliyorum evladım gelmeyecek diye ama anne yüreği. Tabii ki gittiği yer daha güzel. Buradaki zorlukları burada bıraktı ama anne yüreği olarak ben Eren'i hala gelecek diye bekliyorum." dedi. Ayşe Bülbül, elinde oğlunun hatırası telefon kaldığını belirterek, sözlerini şöyle sürdürdü: "Eren bu telefonu yevmiye yaparak aldı. Bir tuşlu telefon. 'Annem biraz dişinizi sıkın, yaptığım yevmiyelerle bir telefon alacağım' dedi. Anne yüreği, 'Sen telefona para verdiğin zaman çocuklar ne yiyecek ama ölmeyiz' dedim. Bu telefonu aldı. Ablasının telefonundan da hesap açtı. Orada da 'Biri de çıkıp demiyor ki Eren iyi ki varsın' paylaşımını yaptı."

Oğlunun şehadetinden sonra o paylaşıma Türkiye'nin ses verdiğine dikkati çeken Bülbül, "Eren bu dünyadan göç edip gitti, çektikleriyle, yaşadıklarıyla kaldı." dedi. Bülbül, Eren'in yevmiye ile aldığı telefonu elinden ayırmadığını anlatarak, "Tuşları çalışmıyor ama hatıra, ölünceye kadar çalışmasa bile o telefonu kullanacağım. Onun hatırasıyla günlerimi geçiriyorum. Akşamdan yatarken onu, Eren'le yatar gibi yanıma koyuyorum." diye konuştu. Almanya'dan geldiğini belirten Ayşe Doğan, Eren'in mezarını ziyaret ederek anne Ayşe Bülbül'ün acısını paylaştı. İlk günden beri olayı takip ettiklerini dile getiren Doğan, "Kızlarım da buraya gelmeyi çok istiyordu. Şehidimizin annesiyle karşılaşacağımı bilmiyordum, çok kötü oldum. Bebeğim daha dört aylık yani içimi çok kötü etkiledi. Allah'ım rahmet eylesin. 'Vatan sağ olsun' diyor, iradesine hayran kaldım. Rabbim kimseye böyle acılar yaşatmasın, çok üzgünüm." dedi. ●TRABZON-AA

FOTOĞRAF: AA

İki Michelin yıldızlı ünlü Fransız şef Lefebvre'den Türk mutfağına övgü

Fransa'nın kuzeyinde Normandiya sahillerindeki Honfleur şehrinde bulunan L'atre restoranının 2 Michelin yıldızlı şefi Julien Lefebvre, Ela Excellence Resort Belek'te misafirlerine, ülkesinden ve füzyon mutfağından lezzetli örnekleri sundu. Türkiye'de ve Antalya'da bulunmaktan çok mutluğu olduğunu ifade eden Lefebvre, "Türk denizlerinden çıkan balıklar ve Antalya'nın taze sebzeleriyle yeni lezzetler deneyimlemek benim için ayrı bir heyecan oluyor. Fransız ve Türk mutfağı arasında gastronomik bir bağ oluşturduk." dedi. Türk mutfağının da Fransız mutfağı gibi geleneksel lezzetler taşıdığını belirten 43 yaşındaki Michelin şefi, "Çok lezzetli yemekleriniz var. İki ülke mutfağı arasında çok benzerlik bulunuyor. Fransa'da olduğu gibi Türkiye'de de birçok evde tencere yemeği pişiyor. İnsanlar sevgiyle yemek yapıyor. Geleneksel mutfağının yaşatılması için bunlar çok önemli." ifadelerini kullandı. Şef Lefebvre, 15 yılı aşkın süredir "haute cuisine" restoranlarda görev aldığını ve dünya yemekleri konusunda önemli bilgilere sahip olduğunu belirterek, Türkiye'de lezzetli balıklar ve deniz mahsulleri yediğini söyledi. Türk kebabının tadını da çok beğendiğini belirten Fransız aşçı, "Özellikle etin baharatla uyumu, sarımsağın harmanlanması müthiş. Türk mutfağı eşsiz lezzetlere sahip önemli bir gastronomik değer." yorumunu yaptı. Lefebvre, Türk mutfağının Yunan mutfağıyla Akdenizli olmasından dolayı benzetildiğini ancak Türk gastronomisinin kendine özgü bir kimliği ve köklü bir tarihi olduğunun altını çizdi. Farklı milletlere özgü lezzetlerin, yemek pişirme tekniklerinin veya malzemelerin bir arada kullanılmasını temel alan bir akım olan füzyon mutfağı hakkında da değerlendirmede bulunan Lefebvre, "Restoranıma ilk kez gelen müşterilerim için füzyon mutfağı biraz yabancı geliyor. Ancak bir kez yediklerinde, her yaptığım yemeğin hikayesini onlara anlatınca hoşlarına gidiyor." diye konuştu. ●ANTALYA-AA

Orman teşkilatı, "yeşil vatan"ı aralıksız savunuyor

Tarım ve Orman Bakanlığına bağlı Orman Genel Müdürlüğü (OGM) Yangın Yönetim Merkezi, 7 gün 24 saat esasına göre çalışan teknik ve idari personelle 8 Ağustos itibarıyla 2 bin 284 orman yangınına müdahalede bulundu. AA muhabirinin OGM'den edindiği bilgiye göre Merkez, orman yangınlarında sevk ve idareyi sağlıyor. Burada görevli teknik ve idari personel, 7 gün 24 saat esasına göre, orman yangınlarına müdahalenin zamanında yapılması için çalışıyor. Bu kapsamda, Meteoroloji Genel Müdürlüğünce günlük olarak hazırlanan ve gelecek 3 güne kadar olası orman yangın riskini gösteren Meteorolojik Erken Uyarı Sistemi (MEUS) haritası verileri günün ilk saatlerinde değerlendirmeye alınıyor. Haritadan çıkan sonuçlar göz önünde bulundurularak, orman bölge müdürlüklerindeki yangın yönetim merkezlerine gerekli uyarı ve bilgilendirmeler yapılıyor. Yangınların önlenmesi ve müdahalesinde önemli görevler üstlenen insansız hava araçlarıyla (İHA) yangın gözetleme kuleleri, ileri teknoloji ürünü termal görüntü aktarımı sağlayan kameralarla, ormanların 7 gün 24 saat izlenmesine imkan tanıyor. Olası yangın görüntüleri değerlendirilerek, bölge müdürlükleriyle anlık veri paylaşımında bulunuluyor. Ülke genelinde çıkan tüm yangınların takibi ve koordinasyonu sağlanırken, OGM'nin yangın söndürme organizasyonunda görev alan ve toplam sayıları binlerle ifade edilen arazöz, su ikmal aracı, ilk müdahale aracı, dozer, treyler gibi araçlar da anlık olarak takip ediliyor. ●ANKARA-AA

FOTOĞRAF: AA

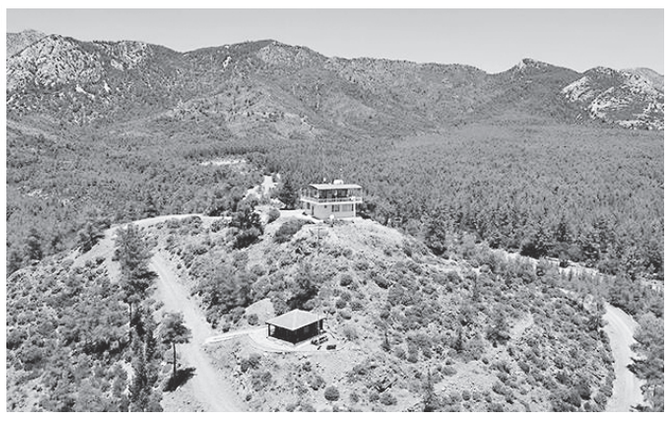

FOTOĞRAF: AA

Van'da Farsça bilen eleman ihtiyacı üniversitede açılan bölümle karşılanacak

Her yıl binlerce İranlı turistin ziyaret ettiği Van'da turistlerle daha sağlıklı iletişim kurulması için Van Yüzüncü Yıl Üniversitesi (YYÜ) bünyesinde açılan Fars Dili ve Edebiyatı Bölümü öğrenci almaya başladı. Birçok medeniyetin izlerini taşıyan, tarihi kaleleri, doğal güzellikleri, mavi bayraklı plajı, kedisi ve Van Gölü ile bölgenin önemli merkezleri arasında bulunan Van, her yıl yüz binlerce İranlı turiste ev sahipliği yapıyor. Başta resmi tatiller olmak üzere yıl boyunca Van'a gelen İranlı turistler, sektör temsilcileri, otelciler ve esnafla zaman zaman iletişim kurmakta güçlük çekiyor. Van YYÜ'nün girişimleri ve Yükseköğretim Kurulunun onayıyla Edebiyat Fakültesi bünyesinde bu yıl açılan bölüm sayesinde sektörün ihtiyaç duyduğu Farsça bilen personel sıkıntısı giderilecek. Rektör Prof. Dr. Hamdullah Şevli, üniversite olarak şehrin ve bölgenin ihtiyaçlarını göz önünde bulundurarak çalışmalar yürüttüklerini söyledi. Van'ın her yıl yüz binlerce turiste ev sahipliği yaptığını belirten Şevli, "İran ile büyük bir sınırımız var. Gürbulak, Kapıköy ve Esendere sınır kapılarında ticaret ve transit geçişler yapılıyor. İranlı turistlerin Van'a ilgisi her yıl artarak devam ediyor. Yoğun bir ilgi var." dedi. Kamu kurumları, sivil toplum kuruluşlarının temsilcileri ile üniversitedeki akademisyenlerin talebi üzerine bölüm açtıklarını anlatan Şevli, şunları kaydetti: "Bölüm için gerekli öğretim üyesi sayısını tamamladık. YÖK Başkanı Prof. Dr. Erol Özvar hocamızın desteğiyle bölümümüzü açtık. 20 öğrenci eğitim görecek. Açtığımız bölümle ilimizde Farsçaya, Fars dili ve edebiyatına ilgiyi artırmayı amaçlıyoruz. Esnaf, tüccar, dış ticaretle uğraşanlar Farsça bilen kalifiye personele ihtiyaç duyuyor. İran ile ticaretimizi, turist sayısını, iki ülke arasındaki iletişimi artırmaya katkı sunmak istiyoruz." ●VAN-AA

11İTTİFAK04.qxp_Layout 1 10.08.2024 17:09 Page 1

Avcılar'da çocuklar ekolojik parkta doğayı keşfetti

UFUK AKYILDIZ

Avcılar Belediyesi'nin yaz tatili boyu süren etkinlikleri ile çocuklar doya doya bir yaz gerçiriyor. Ekolojik çocuk parkında aileleriyle birlikte biraraya gelen çocuklar bilimsel doğa atölyeleri ile doğayı keşfederek eğlenerek öğrenme fırsatı buldu. Avcılar'ın en güzel köşelerinden birisi olan Paşaeli Kent Parkı'nda düzenlenen Ebeveyn-Çocuk Buluşması'nda çocuklar aileleriyle unutulmaz bir gün geçirdi. Gelecek nesillere doğa sevgisini aşılamayı hedefleyen birbirinden özel atölyelere Avcılarlıların ilgisi yoğundu. Çocuklar ve aileleri takas atölyesinde okudukları kitap ve oyuncaklarını takas ederek dayanışma ve paylaşmanın önemini kavrarken, bilimsel eğitim atölyeleriyle de doğayı keşfetti. Etkinliğin en dikkat çeken stantlarından birisi de doğa koruyucularının kendi emekleri ile yetiştirdiği mahsullerinin sergilendiği Ekopark Organik Standı oldu. Meclis üyeleri, muhtarlar ve birim müdürleri ile birlikte katılan Avcılar Belediye Başkanı Utku Caner Çaykara : "Ekolojik Eğitim ve Çocuk Parkımızda değerli komşularımız ve minik evlatlarımızla olmanın mutluluğunu yaşıyoruz. Avcılarımızın çocuklarının neşesine ve mutluluğuna şahitlik ediyor olmak bizler için çok büyük gurur ve motivasyon kaynağı. Ekolojik Eğitim Çocuk Parkımızda çocuklarımıza duvarsız bir sınıfta doğanın tüm renkleriyle öğrenme fırsatı sunuyoruz. Çocuklarımızın burada geçirdikleri sürede doğayı keşfederken, öğrenip eğlenmeleri bizler için çok kıymetli. Çocuklarımızın doğayı kucaklayacağı, eğlenip öğrenecekleri alanları kentimizde mutlaka artıracağız. Enerji ve motivasyonumuzu siz değerli ailelerden ve çocuklarımızdan ve tabi ki Avcılarımızdan alıyoruz. Avcılarımızı yaşamın merkezi haline getirmek için var gücümüzle çalışmaya devam edeceğiz."dedi.

İhtiyaç sahiplerine sıfır eşya jesti

VECHEDDİN ARVAS

Eyüpsultan Belediyesi sosyal hizmetler tarafından yürütülen insan odaklı sosyal belediyecilik çalışmalarına hız kresmeden devam ediliyor. İlçede belirlenen ihtiyaç sahiplerine sıfır eşya desteğiyle jest yapılarak evlerine kadar teslim edilerek gönüllerine dokunuluyor. Evde temizlik hizmetinden berberlik hizmetine, hasta yatağından, evde fizik tedaviye kadar her yaştan ve her kesimden vatandaşın yanında olmaya devam eden Eyüpsultan Belediyesi, ihtiyaç sahibi ailelere ev eşyası desteği veriyor. Eyüpsultan'da ikamet eden ihtiyaç sahibi ailelerin evlerindeki eşya gereksinimlerini gidermek ve vatandaşların daha iyi şartlarda yaşaması amacıyla ailelere sıfır ev eşyası yardımında bulunuluyor. Sosyal Ekonomik Destek (SED) birimi tarafından gerekli incelemeler yapıldıktan sonra uygun görülen vatandaşlara ihtiyaçları doğrultusunda buzdolabı, çamaşır makinesi, set üstü ocak, elektrikli süpürge, tek – çift kişilik baza, çekyat ve gardırop gibi sıfır ev eşyaları evlerine kadar götürülerek ücretsiz olarak teslim ediliyor. Sıfır ev eşyalarını teslim alan vatandaşlar ise Eyüpsultan Belediye Başkanı Dr. Mithat Bülent Özmen'e teşekkür ederek, memnuniyetlerini şu sözlerle dile getiriyor: "Allah başkanımızdan ve emeği geçen herkesten razı olsun. Bizlerin bu

tarz eşyaları almaya maddi olarak gücümüz yetmiyor. Özellikle buzdolabı, çamaşır makinesi en çok ihtiyaç duyduğumuz, her evde olması gereken eşyalar. Bizlerin bu zor günlerinde yanında olan Eyüpsultan Belediyesine, başkanımıza çok teşekkür ediyoruz."

BİLİM FATİH EKİBİ, TÜBİTAK Gökyüzü Gözlem Etkinliği'nde gökbilimcilerle buluştu

TÜBİTAK Gökyüzü Gözlem Etkinliği'ne katılan Bilim Fatih ekibi Bursa Uludağ'da bilimseverlerle buluştu. Düzenlenen etkinlikte teleskop gözlemleri, atölyeler ve bilimsel sunumların yanısıra gece gündüz gözlemlerle evrenin derinlikleri keşfetme deneyimide yaşadılar.

MÜZEYYEN HÜLYA GÜNAY

TÜBİTAK tarafından Bursa Uludağ'da düzenlenen Gökyüzü Gözlem Etkinliği Bilim Fatih'in katılımıyla bilimseverlere keyifli anlar yaşattı. Türkiye'nin en uzun soluklu ve kapsamlı gökbilim etkinliklerinden biri olan bu organizasyon Sanayi ve Teknoloji Bakanlığının destekleriyle hayata geçirildi. Etkinlik 26 yıldır süregelen bir gelenek olarak gökyüzü meraklılarını ve bilimseverleri bir araya getiriyor. Etkinlik süresince Bilim Fatih ekibi gündüz ve gece süren atölye çalışmaları, teleskopla gözlem seansları ve çeşitli bilimsel etkinliklerle katılımcılara rehberlik etti. Profesyonel ekipmanlar ve yapılan detaylı analizlerle katılımcılar gökyüzünün derinliklerini keşfetme fırsatı buldu. Fotoğraf makineleri, teleskoplar, kameralar ve dizüstü bilgisayarlar kullanılarak elde edilen veriler bilimsel incelemelere katkı sağladı. Gece gözlemlerinde uzman astronomlar

eşliğinde yıldızlar, galaksiler ve nebulalar gibi gök cisimleri hakkında detaylı incelemeler yapıldı. Çıplak gözle binlerce yıldızın parladığı gökyüzü altında katılımcılar evrenin derinliklerine dalma fırsatı yakaladı. Bu deneyim özellikle çocuklar ve gençler için bilime olan ilgiyi artırıcı bir etki yarattı. Gözlemler sırasında katılımcılar Samanyolu Galaksisi'nin çeşitli bölgelerini ve gökyüzünde görülen takımyıldızlarını tanıma şansı buldular. Etkinlikte sunulan bilimsel seminerler de ilgiyle karşılandı. Bilim insanları tarafından yapılan sunumlar öte gezegenler, uydu teknolojileri, ay misyonları, roket çalışmaları, yere yakın geçen asteroitler ve yıldız örtülmeleri gibi konulara odaklandı. Bu sunumlar katılımcıların gökbilim konusundaki bilgi seviyesini artırarak evrene dair meraklarını pekiştirdi. Özellikle uzay araştırmalarında kullanılan teknolojilerin detaylı bir şekilde ele alındığı sunumlar genç katılımcıların ilgisini çekti. Bilim Fatih ekibi etkinlik boyunca güneş ve gece gözlemleri yaparak katılımcılarla birlikte evrenin çeşitli güzelliklerini keşfetti. Gündüz yapılan güneş gözlemleri güneş lekeleri ve diğer güneş olaylarının incelenmesini sağladı. Gece ise teleskoplarla yapılan derin uzay gözlemleri katılımcıların galaksiler ve nebulalar hakkında bilgi sahibi olmasına olanak tanıdı. Gökyüzü altında geçen bu üç gün bilimseverler için keyif dolu anılarla doluydu. Bilim Fatih'in de desteğiyle gerçekleşen bu etkinlik bilime olan tutkuyu pekiştirerek toplumun her kesiminden bireylerin gökbilimle tanışmasına vesile oldu. Gözlem etkinliğine katılanlar gökyüzünün sırlarını keşfederken bilime olan meraklarını daha da derinleştirdiler. Bu tür etkinliklerin bilimsel bilginin toplumla buluşmasında ne denli önemli bir rol oynadığını bir kez daha gösterdiği vurgulandı.

FOTOĞRAF: İHA

Başakşehir Belediyesi sergilerinde birbirinden nadide eserler sanatseverlerle buluşturuldu

Başakşehir Belediyesi, kültür sanat alanındaki faaliyetleriyle sanata yeni bir boyut kazandırdı. 2022 yılında açılışı yapılan Şehir Sanat'ta düzenlenen sergilerde birbirinden nadide eserler sanatseverlerle buluşturuldu. Başakşehir Belediyesi, kültür sanatın şehrini zarif ve ince dokunuşlarla güzelleştirmeye devam ediyor. 2022 yılında hayata geçirilen ve yıl içerisinde çok sayıda sanat etkinliğine ev sahipliği yapılan Şehir Sanat, binlerce sanatseveri ağırladı. Yapılan eğitimler, atölyeler, söyleşiler ve sergilerle sanata yeni bir boyut kazandırıldı. İlklerden Güncele Türk Resminin Panoraması Sergisi'nden Hilye-i Şerif ve Hat Sergisi'ne, Doğadan Metropole Sergisi'nden Yemin Olsun Sergisi'ne kadar alanında öncü olan usta sanatçıların eserleri sanatseverlerle buluşturuldu. Sanatı hayatının merkezine nakşeden Başakşehirlilerin katılımıyla, Günseli Kato ile Geleneksel Sanatlarda Çağdaş Yorumlar Söyleşisi'nden Prof. Dr. Süleyman Saim Tekcan ile İzler ve Renkler Söyleşisi'ne, Hikmet Barutçugil ile Sanatla Geçen Bir Ömür Söyleşisi'nden Cemal Toy ve Savaş BarkçinSöyleşileri'nin yer aldığı çok sayıda program düzenlendi. İlhami Atalay İle Deri Teknikleri Atölyesi, Yasin Toruloğlu İle Çamura İlk Dokunuş Atölyesi, Leyla Kara İle Kağıt Yapım Atölyesi, Bir Resmi Tamamlamak Anne Çocuk Resim Atölyesi, Ressam Dağıstan Çetinkaya İle "Karikatürde Boyutlar Arası Geçiş" Atölyesi, Ressam Bilgehan Atalay'ın "Resim Sanatında Kolaj Tekniği" Atölyesi'nin de yer aldığı ve usta isimlerin katıldığı çok sayıda atölyeye imza atıldı. Sanat kapılarının açıldığı ilk günden bu yana haftanın 6 günü 14 yaş ve üzeri binlerce gence, 16 branşta eğitim verildi. Aralarında hüsn-ü hat, tezhip, minyatür ve ebrunun da yer aldığı birçok branştaki eğitimler de ara vermeden devam ediyor. ●İSTANBUL-İHA

KARINCA El Emeği Eğitim Birimi'nden tatlı eğitim: ÇIKOLATA ATÖLYESİ

Fatih Belediyesi KARINCA El Emeği Eğitim Birimi tatlı bir atölye etkinliği gerçekleştirdi. Elvan Çikolata sponsorluğunda düzenlediği atölyede GastroSanat öğrencilerine çikolata yapımının incelikleri anlatılarak hem teorik hem de uygulamalı çikolata yapımı öğretildi.

MÜZEYYEN HÜLYA GÜNAY

KARINCA El Emeği Eğitim Birimi sanat ve zanaatı bir araya getiren atölye çalışmalarına hız kesmeden devam ediyor. Elvan Çikolata firmasının sponsorluğunda düzenlenen çikolata atölyesi özellikle gastrosanat öğrencileri tarafından ilgiyle karşılandı. Atölyede katılımcılara çikolata yapımının temel aşamaları ve teknikleri hakkında kapsamlı bir eğitim verildi. Truf çikolata modelleri, dolgu kalıp çikolata ve Roche çikolata yapımı gibi konular ele alındı. Uzman eğitmenler çikolata üretiminde kritik bir adım olan temperleme sürecini detaylı bir şekilde anlatarak püf noktaları hakkında bilgi verdiler. Ayrıca kalıptan çikolata çıkarma, soğutma ve işleme teknikleri de uygulamalı olarak gösterildi. Elvan Çikolata'nın desteğiyle gerçekleşen bu atölye katılımcılara hem teorik hem de pratik bilgiler sunarken yaratıcılığı teşvik eden bir ortam sağladı. GastroSanat öğrencileri bu etkinlik sayesinde hem yeni beceriler kazandı hem de mevcut bilgilerini pekiştirme imkanı buldu.

Sosyal ortamlar bakış açısını değiştiriyor

KARINCA El Emeği Eğitim Birimi düzenlediği bu tür atölyelerle toplumsal eğitim ve sanat bilincinin gelişimine katkı sağlamaya devam ediyor. Katılımcılar bu atölyelerde hem el becerilerini geliştirme hem de sosyal bir ortamda bilgi alışverişinde bulunarak farklı bakış açıları kazanma fırsatı elde ediyor.

Gerçekleştirilen çikolata atölyesi katılımcılara hem tatlı bir deneyim sundu hem de çikolata yapımının sanatsal boyutlarına dair farkındalıklarını artırdı. KARINCA El Emeği Eğitim Birimi sanatı ve zanaatı bir araya getirerek öğrenmeyi keyifli bir süreç haline getiren etkinlikler düzenlemeye devam ediyor.

11İTTİFAK05.qxp_Layout 1 10.08.2024 14:25 Page 1

FOTOĞRAF: AA

Tescilli "BURSA SİYAHI" incirin ihracat yolculuğu erken başladı

Hava sıcaklıklarının mevsim normallerinin üzerinde seyretmesi nedeniyle erken olgunlaşan Türk Patent ve Marka Kurumundan "Bursa siyah inciri" adıyla coğrafi işaret tescilli meyvenin 6 Ağustos itibarıyla hasadına, 8 Ağustos'tan sonra da ihracatına başlandı. Avrupa'nın yanı sıra Orta Doğu ülkelerine, Rusya, Dubai ve Hong Kong'a gönderilen Bursa siyahında, bu yıl 30 bin ton rekolte öngörülüyor. Uludağ Yaş Meyve Sebze İhracatçılar Birliği (UYMSİB) Başkanı Senih Yazgan, AA muhabirine, Bursa siyah incirinde kesim ve ihracata normalde ağustos ayının üçüncü haftasında başlandığını, bu sene hava sıcaklıklarının mevsim normallerinin üzerinde seyretmesiyle bu tarihlerin iki hafta geriye çekildiğini söyledi. Siyah incirde kalite ve rekoltenin yüksek olduğunu ancak meyvenin erken olgunlaştığını belirten Yazgan, "Şu an Avrupa'nın bütün kitlesi ya tatilde ya da olimpiyatlarda. Yani kendi evinde olmadığı bir yerde de incir tüketmeyeceğini düşünürseniz bu yıl itibarıyla incir pazarı biraz sıkıntılı. Nitekim talepler de o anlamda yavaş geliyor. Şimdi üretici de dalında olgunlaşmış bir inciri illa 'satın' diyor. Talep olmayan bir yerde ihracatçının bunu başarması mümkün değil." ifadesini kullandı. Yazgan, geçen yıl don nedeniyle incir rekoltesinin az olduğunu, bu sene ise verimin beklentileri karşıladığını anlattı. İhracattaki beklentilerine değinen Yazgan, "Tahminim, bu yıl itibarıyla 13-14 bin ton ihracat potansiyeli olan bir kapasiteye ulaşabilmek. Bu rakam hem üreticiyi sevindirecektir hem ihracatçıyı hem de ülkenin pazarlardaki var olan o baskın etkisini de ortaya koyacaktır." dedi. Senih Yazgan, bazı ihracatçıların Bursa siyahını Singapur ve Malezya'ya da satmak için girişimlerinin olduğunu duyduklarını aktardı. Batıdan ziyade doğudaki pazarlara yöneldiklerini bildiren Yazgan, şöyle devam etti: "Ekonomisi çok yüksek ülkeler var. Bununla ilgili karantina protokollerinin imzalanması gerekiyor. Bursa siyahının karantinayla ilgili gerekli projeleri tamamlanmış, bakanlığımıza iletilmiş durumda. Almanya, Avusturya, İngiltere, Belçika olsun, İskandinav ülkelerine de son dönemlerde sınırlı olmak kaydıyla gider hale geldi. Güzel bir pazar yakalamış durumdayız ama pazarımızı genişletmek, ihracatçıların temel görevlerinden biri. Ürünü Çin coğrafyasına satmaya çalışıyoruz." ●BURSA-AA

SAHİL SPOR TESİSLERİ İÇİN TEFRİŞAT MALZEMESİ ALIMI TUZLA BELEDİYESİ DESTEK HİZMETLERİ

SAHİL SPOR TESİSLERİ İÇİN TEFRİŞAT MALZEMESİ ALIMI mal alımı 4734 sayılı Kamu İhale Kanununun 19 uncu maddesine göre açık ihale usulü ile ihale edilecek olup, teklifler sadece elektronik ortamda EKAP üzerinden alınacaktır. İhaleye ilişkin ayrıntılı bilgiler aşağıda yer almaktadır:

İKN : **2024/1033844**

1-İdarenin

a) Adı : TUZLA BELEDİYESİ DESTEK HİZMETLERİ MÜDÜRLÜĞÜ

b) Adresi : EVLIYA ÇELEBI MAH. HATBOYU CAD. NO:17 34945 TUZLA/İSTANBUL

c) Telefon ve faks numarası : 4440906 - 2165814773

ç) İhale dokümanının görülebileceği ve e-imza kullanılarak indirilebileceği internet sayfası : https://ekap.kik.gov.tr/EKAP/

2-İhale konusu mal alımın

a) Adı : SAHİL SPOR TESİSLERİ İÇİN TEFRİŞAT MALZEMESİ ALIMI

b) Niteliği, türü ve miktarı : MUHTELİF 29 KALEMDEN OLUŞAN TOPLAMDA 138 ADET TEFRİŞAT MALZEMESİ ALIMI Ayrıntılı bilgiye EKAP'ta yer alan ihale dokümanı içinde bulunan idari şartnameden ulaşılabilir.

c) Yapılacağı/teslim edileceği yer : TUZLA İLÇE SINIRLARI

ç) Süresi/teslim tarihi : SÖZLEŞMENİN İMZALANMASINA MÜTEAKİP YER TESLİM TUTANAĞI İLE İŞE BAŞLANACAK OLUP 21 TAKVİM GÜNÜ İÇERİSİNDE İŞ BİTİRİLECEKTİR. ALIM KONUSU OLAN ÜRÜNLER YÜKLENİCİ TARAFINDAN İDARECE BELİRTİLEN YERE/YERLERE TESLİM EDİLECEKTİR.

d) İşe başlama tarihi : YER TESLİMİNDEN İTİBAREN 5 GÜNDÜR.

3-İhalenin

a) İhale (son teklif verme) tarih ve saati : 21.08.2024 - 11:30

b) İhale komisyonunun toplantı yeri (e-tekliflerin açılacağı adres) : TUZLA BELEDİYESİ İHALE SALONU

4. İhaleye katılabilme şartları ve istenilen belgeler ile yeterlik değerlendirmesinde uygulanacak kriterler:

4.1. İsteklilerin ihaleye katılabilmeleri için aşağıda sayılan belgeler ve yeterlik kriterleri ile fiyat dışı unsurlara ilişkin bilgileri e-teklifleri kapsamında beyan etmeleri gerekmektedir.

4.1.2. Teklif vermeye yetkili olduğunu gösteren bilgiler;

4.1.2.1. Tüzel kişilerde; isteklilerin yönetimindeki görevliler ile ilgisine göre, ortaklar ve ortaklık oranlarına (halka arz edilen hisseler hariç)/üyelerine/kurucularına ilişkin bilgiler idarece EKAP'tan alınır.

4.1.3. Şekli ve içeriği İdari Şartnamede belirlenen teklif mektubu.

4.1.4. Şekli ve içeriği İdari Şartnamede belirlenen geçici teminat bilgileri.

4.1.5 İhale konusu alımın tamamı veya bir kısmı alt yüklenicilere yaptırılamaz.

4.2. Ekonomik ve mali yeterliğe ilişkin belgeler ve bu belgelerin taşıması gereken kriterler: İdare tarafından ekonomik ve mali yeterliğe ilişkin kriter belirtilmemiştir.

4.3. Mesleki ve teknik yeterliğe ilişkin belgeler ve bu belgelerin taşıması gereken kriterler: İdare tarafından mesleki ve teknik yeterliğe ilişkin kriter belirtilmemiştir.

5. Ekonomik açıdan en avantajlı teklif sadece fiyat esasına göre belirlenecektir.

6. İhaleye sadece yerli istekliler katılabilecektir.

7. İhale dokümanı EKAP üzerinden bedelsiz olarak görülebilir. Ancak, ihaleye teklif verecek olanların, e-imza kullanarak EKAP üzerinden ihale dokümanını indirmeleri zorunludur.

8. Teklifler, EKAP üzerinden elektronik ortamda hazırlandıktan sonra, e-imza ile imzalanarak, teklife ilişkin e-anahtar ile birlikte ihale tarih ve saatine kadar EKAP üzerinden gönderilecektir.

9. İstekliler tekliflerini, her bir iş kaleminin miktarı ile bu iş kalemleri için teklif edilen birim fiyatların çarpımı sonucu bulunan toplam bedel üzerinden teklif birim fiyat şeklinde verilecektir. İhale sonucunda, üzerine ihale yapılan istekli ile birim fiyat sözleşme imzalanacaktır.

10. Bu ihalede, işin tamamı için teklif verilecektir.

11. İstekliler teklif ettikleri bedelin %3'ünden az olmamak üzere kendi belirleyecekleri tutarda geçici teminat vereceklerdir.

12. Bu ihalede elektronik eksiltme yapılmayacaktır.

13. Verilen tekliflerin geçerlilik süresi, ihale tarihinden itibaren **90 (Doksan)** takvim günüdür.

14. Konsorsiyum olarak ihaleye teklif verilemez.

15. Diğer hususlar:

Teklif fiyatı ihale komisyonu tarafından aşırı düşük olarak tespit edilen isteklilerden Kanunun 38 inci maddesine göre açıklama istenecektir.

Resmi İlanlar www.ilan.gov.tr'de **Basın: (2074938)**

Bendevi Palandöken: Taksimetre ayarlama ücreti standart olmalı

Türkiye Esnaf ve Sanatkarları Konfederasyonu (TESK) Genel Başkanı Bendevi Palandöken, "Taksimetre ayarlama ücreti standart olmalı. Böylelikle hem esnaf hem de geçirilen zaman kaybının telafi edilmesi lazım" dedi.

FOTOĞRAF: İHA

Türkiye Esnaf ve Sanatkarları Konfederasyonu Genel Başkanı Bendevi Palandöken, taksimetre ayarlama ücretlerine ilişkin açıklamalarda bulundu. Palandöken, ülke genelinde taksimetre ayarlama ücretlerinin ülke genelinde standart olması gerektiğini dile getirdi. Ülke genelinde sayıları 100 bini bulan taksici esnafının taksimetre ayarlama ücretinden dolayı mağdur olduğunu dile getiren Palandöken, "Bilindiği üzere taksimetre ayarlama ücretleri her ilde farklı. Dolayısıyla bu farklılık şoför esnafını ve aynı şekilde yanında çalışanı mağdur ediyor. Dolar kurunun farklılaşması nedeniyle petrolde de zaman içerisinde değişiklikler oluyor. Hem LPG, hem benzin hem de mazot fiyatları ayarlamalarının sonrası taksi ücretleri, dolmuş ücretleri, toplu taşıma ücretlerinde bir artış söz konusu oluyor. Şoförlerimiz taksimetre güncelleme işlemine gittiği zaman 5 dakikalık bir işlem olmasına rağmen en ucuz ilde bin liranın üstü, İstanbul gibi en pahalı ilde ise 2 bin 950 hatta 3 bin TL. Bu ücretlere mutlaka bir standart getirilmeli" açıklamasında bulundu.

"Taksimetre ayarlama ücreti çözüme kavuşturulmalı"

Taksimetre ayarlama ücretine mutlaka bir standart getirilmesi gerektiğini vurgulayan Palandöken, şu ifadelere yer verdi: "Özellikle İstanbul, Ankara gibi büyükşehirlerde çok sayıda taksici esnafımız kuyruğa girip sıra beklerken zaman ve para kaybediyor. Bu yüksek fiyatların alınması şoför esnafını zaten yedek parçasına, aynı zamanda lastiğine gelen, petroldeki zammın yansımasına, yanında çalıştırdığı insana dolayısıyla herkese mağduriyet yaşatıyor. Halbuki çağdaşlık, kolaylık olsun diye bu taksimetre ayarlamaları yapılırken külfeti gerçekten de çok büyük oluyor. Yaklaşık 100 bine yakın taksici bu konuda rahatsız oluyor. Çünkü bildiğiniz üzere bu paralar normalinde insanların yılda bir kere yaptırdığı veyahut iki yılda, üç yılda bir yapılan bir işlem değil. Bu eğer zamlar bir yılda üç dört kere değiştiği zaman ayarlamaların tekrar yapılması lazım. Sorunun çözümü için ilgili bakanlığın bu konuda bir standart birliği getirmesi lazım. Bu standart birliğindeki fiyat ve yapılan hizmet belli. İline göre kazancına göre ayarlanması doğal olarak kabul edilebilecek mantığa sığan bir iş değil. Netice itibariyle ayarlama diyorsunuz ama hizmet aynı. Dolayısıyla bunun mutlaka bir standardı olmalı. Böylelikle hem esnaf hem de geçirilen zaman kaybının telafi edilmesi lazım. O gün işten kalıyorsunuz sıraya, kuyruğa giriyorsunuz. Yazın sıcaktan kışın soğuktan bunalan insanların tepkilerinin bir an evvel çözüme kavuşması lazım" şeklinde konuştu. ●ANKARA-İHA

FOTOĞRAF: İHA

İranlılar Van esnafının yüzünü güldürüyor

Her tatil fırsatını değerlendirerek Van'a gelen İranlı turistler, turizm sektörü başta olmak üzere zorlu bir süreç yaşayan esnafın yüzünü güldürüyor. Okulların tatil olması hasebiyle her fırsatta Van'a gelen İranlı turistler esnafın yüzünü güldürüyor. Turizm sektörü başta olmak üzere her sektöre olumlu yansıyan İranlı turistler, cadde ve sokaklarda hareketliliğin yaşanmasına neden oluyor. Gün boyu yaptıkları alışverişle kentteki esnafa adeta can suyu olan İranlı turistler, akşam saatlerinde ise eğlence merkezlerinde gönüllerince eğleniyor. İranlıların her fırsatta Van'a gelmelerinin kendilerini sevindirdiğini ifade eden esnaf ise bunun 12 aya yayılmasını arzu ettiklerini söylediler. İranlıların Van esnafı için can suyu olduğunu belirten Etçi Sinan Usta, "İranlılar sadece konaklama için değil zincirin bir halkası gibi tüm sektörlere katkısı var. Restoranından giyimcisine, mobilyacısından taksicisine kadar her kesime gerçek anlamda hitap ediyorlar. İran turizmin Van için inanılmaz bir katkısı var. Van olarak kendimizi şanslı görüyoruz. Çünkü bu sene işler daha da düşüşteydi. Sağ olsun İran turizmi ile az da olsa bir canlılık var. Gece saat 2'ye kadar caddeler cıvıl cıvıl. İnsanlar keyfi alıyor. Esnafa çağrımız İranlı misafirlerimize iyi bakmaları, onlara iyi davranmalarıdır. Çünkü onlar bizim velinimetimizdir" dedi. İranlılar ise Van'a gelmekten çok mutlu olduklarını ifade ederek, tüm İranlılara Van'a gelmeleri noktasında çağrıda bulundular. ●VAN-İHA

Gazprom'dan "doğal gaz ve LNG fiyatları daha da artabilir" uyarısı

Gazprom'un Temsilcisi Kupriyanov, Rusya'nın Suca bölgesinde Ukrayna ordusu ile yaşanan çatışmaların doğal gaz ve sıvılaştırılmış doğal gaz (LNG) fiyatlarında artışa neden olduğunu belirtti. Rus enerji şirketi Gazprom'un Temsilcisi Sergey Kupriyanov, Rusya'nın Suca bölgesinde Ukrayna ordusu ile yaşanan çatışmaların doğal gaz ve sıvılaştırılmış doğal gaz (LNG) fiyatlarında artışa neden olduğunu belirterek, "Analistler, gaz fiyatlarındaki yükseliş eğiliminin devam edeceğini düşünüyor." dedi. Kupriyanov, ölçüm istasyonunun bulunduğu Suca şehrinde Ukrayna ordusu ile yaşanan çatışmaların ardından doğal gaz piyasasına ilişkin değerlendirmelerde bulundu. Doğal gaz spot fiyatlarının 9 Ağustos'ta zirveye çıktığına işaret eden Kupriyanov, "Suca'daki gelişmeler, doğal gaz ve LNG fiyatlarında sert yükselişe yol açtı ve henüz yaz mevsimindeyiz. Şu soru akla geliyor; bundan kim çıkar sağlıyor?" değerlendirmesinde bulundu. Kupriyanov, Norveç'in doğal gaz tesislerinde planlanan bakım çalışmalarının da önemli bir unsur olduğunu belirterek, "Analistlere göre bu çalışmalarda geçen yıl olduğu gibi gecikmeler yaşanabilir. Ayrıca, analistler, gaz fiyatlarındaki yükseliş eğiliminin devam edeceğini düşünüyor." ifadelerini kullandı. Rusya'nın Suca şehrini de içeren Kursk bölgesinde 7 Ağustos'ta Rusya ile Ukrayna ordusu arasında çatışmalar başlamıştı. Ukrayna, Mayıs 2022'de, Avrupa'ya giden Rus doğal gazının üçte birinin geçtiği Sohranivka dağıtım noktasında sevkiyatı durdurdu, gaz sevkiyatı sadece Suca noktasından devam ediyor. Gazprom, Suca noktasından günde ortalama 42 milyon metreküp doğal gaz sevkiyatı gerçekleştiriyor. ●MOSKOVA-AA

11İTTİFAK06.qxp_Layout 1 10.08.2024 14:09 Page 1

İzmir'de balıkçılar yeni av sezonu için gün sayıyor

İzmir'de tekne ve av ekipmanlarının onarım ve bakımlarında sona yaklaşan balıkçılar "Vira Bismillah" diyerek denize açılacakları günü bekliyor. Denizlerde 15 Nisan'da başlayan ve 1 Eylül'de sona erecek av yasağı öncesi İzmir'in Güzelbahçe ilçesinde bulunan balıkçı barınağında hareketli günler yaşanıyor. Kıyıda; teknelerinin, yırtılan ağlarının ve diğer av malzemelerinin bakım ve onarım işlemlerini tamamlayan balıkçıların birçoğu teknelerini suyla buluşturdu. Uzun emekler sonucu onarım işlemlerini gerçekleştirdikleri ağları özenle teknelere yükleyen balıkçılar, yasağın biteceği günü sabırsızlıkla bekliyor. Ege Bölgesi Balıkçılar Dernek Başkanı Mehmet Aksoy, balıkçı teknelerinin çoğunun kara bakımlarını yaptıklarını söyledi. Aksoy, "Her sene olduğu gibi yeni sezon için hep ümitlerle beraber hazırlık içerisine girdik. Teknelerin bakımı, onarımı ve ağların bakımı yapılıyor. Sezonda arkadaşlara 10 bin TL para kaldıysa, arkadaşlarımız bunun 7 bin TL'sini denize çıkabilmek için masraf ediyor. Her sene bakım, onarım yapılıyor. Masraflar belli gelirler belli değil. İnşallah rast gelir. Balıkçılarımızın az bir zamanı kaldı. Bu ayın sonunda vira bismillah diyeceğiz" diye konuştu. Denizden bu sene beklentilerinin iyi olduğuna işaret eden Aksoy, "Karadeniz'de bu sene palamut balığının bol olacağını işaretlerimize göre söylüyoruz. İnşallah çok bol olur. Vatandaş da ucuz yer. Ege'de de sardalya, hamsi tahminlerimize göre iyi olacak" ifadelerini aktardı. Balıkçıların yoğun bir şekilde çalıştıklarını söyleyen Aksoy, tersanede bakımı yapılan 10 tane daha balıkçının olduğunu vurguladı. Onların da bu ayın 15'ine kadar denize ineceklerini söyleyen Aksoy, şöyle devam etti: "Tekneler, personelini alıp Güzelbahçe Limanı'ndan Ege'ye açılacaklar. Çalışmalar 15 Nisan'dan beri devam ediyor. Karadeniz'e gidecek teknemiz de var. Karadeniz'e palamut avına gidecek. Masraf çok olduğu için balıkçılar gitmek istemiyor ama ben gitmelerini söylüyorum. Allah herkese kaza bela vermeden hayırlı bir sezon geçirmesini nasip etsin. Sezonumuz hayırlı olsun." ●İZMİR-İHA

THY temmuzda 8,3 milyon yolcu taşıdı

Türk Hava Yolları (THY), temmuzda yüzde 85,2 doluluk oranıyla 8,3 milyon yolcu taşıdı. THY'den Kamuyu Aydınlatma Platformuna yapılan açıklamada, şirketin Temmuz 2024 trafik sonuçlarına yer verildi. Şirketin Temmuz 2023'te 8,6 milyon olan toplam yolcu sayısı, bu yılın aynı döneminde yüzde 2,6 azalışla 8,3 milyon oldu. Dıştan dışa transfer yolcu sayısı Temmuz 2023'te 2,7 milyonken, bu yılın aynı ayında yüzde 6,8 yükselerek 2,9 milyona yükseldi. Yolcu doluluk oranı temmuzda 2023'ün aynı dönemine göre 0,5 puan azalarak yüzde 85,2 oldu. Aynı dönemde, yurt dışı doluluk oranı yüzde 84,3, yurt içi doluluk oranı yüzde 93,3 olarak gerçekleşti. Geçen yıl temmuzda 21,9 milyar olan toplam arz edilen koltuk kilometre (AKK), bu yılın aynı döneminde yüzde 5,1 artarak 23 milyara yükseldi. Taşınan kargo ve posta hacmi, Temmuz 2023'te 142,6 bin tonken, bu yılın aynı döneminde yüzde 20,7 artışla 172,1 bin ton olarak kaydedildi. THY'nin Ocak-Temmuz 2023'te 47,3 milyon olan toplam yolcu sayısı, bu senenin aynı döneminde yüzde 3,5 artarak 48,9 milyona yükseldi. Şirketin, dıştan dışa transfer yolcu sayısı Ocak-Temmuz 2023'te 16,9 milyonken, bu yılın aynı döneminde yüzde 7,6 yükselişle 18,2 milyon olarak gerçekleşti. Bu dönemde, yolcu doluluk oranı 0,8 puan düşerek yüzde 81,5 oldu. Yurt dışı yolcu doluluğu yüzde 81, yurt içi yolcu doluluğu yüzde 86 olarak gerçekleşti. AKK, 2023 Ocak-Temmuz döneminde 132,7 milyarken, bu yılın aynı döneminde yüzde 9,3 artarak 145,1 milyara yükseldi. Ocak-Temmuz 2023'te 890,4 bin ton olan taşınan kargo ve posta hacmi, bu yılın aynı döneminde yüzde 30,4 artışla 1,2 milyon ton olarak gerçekleşti. THY'nin filosundaki uçak sayısı temmuz ayı sonunda 458 oldu. ●İSTANBUL-AA

FOTOĞRAF: AA

e-Ticaretteki iade masraflarının tüketiciye yansıtılması 1 yıl ertelendi

Ticaret Bakanlığınca hazırlanan "Mesafeli Sözleşmeler Yönetmeliğinde Değişiklik Yapılmasına Dair Yönetmelik" Resmi Gazete'de yayımlanarak yürürlüğe girdi. Bakanlıktan yapılan açıklamada, teknoloji çağının getirdiği yeniliklerin, ticaretin yapılış şekilleri ve alışveriş alışkanlıklarında köklü değişikliklere neden olduğu belirtildi. Açıklamada, e-ticaretin çok sayıda ürün çeşidini zaman ve mekan sınırından bağımsız olarak hızlı, kolay ve daha düşük maliyetle tüketicilere sunabilmesi, satıcılar bakımından ise iş yeri kira maliyetinin olmaması, stok ve finansman maliyetlerinin daha düşük olması gibi faktörlere bağlı olarak e-ticaretin toplam perakende ticaretten aldığı payın her geçen yıl geleneksel ticarete nazaran arttığı ifade edildi. e-Ticaret hacminde yaşanan söz konusu artışın, satıcı veya sağlayıcılarla mal veya hizmetlerin kontrol ve muayene edilememesinin yol açtığı belirsizliklerin tüketicileri koruyucu düzenlemeler içeren mesafeli sözleşmelerin öneminin daha da artmasına sebep olduğuna işaret edilen açıklamada, şunlar kaydedildi: "e-Ticaretin artan hacmi ve önemi, artan e-ithalat ile beraber kalitesiz ve güvensiz ürünlerden kaynaklı ilave belirsizliklerin olması nedenleriyle tüketicilerimizin mağduriyetini engellemek adına düzenlemelerimizi titizlikle devam ettirmekteyiz. Yaşanan bu önemli dönüşüm doğrultusunda, Ticaret Bakanlığı olarak, küresel gelişmeler ve Avrupa Birliği mevzuatındaki güncellemeleri yakından takip ederek iç hukukumuza entegre edilmektedir. Bu doğrultuda, 6502 sayılı Tüketicinin Korunması Hakkında Kanunda ve Mesafeli Sözleşmeler Yönetmeliği hükümlerinde satıcılar ile tüketiciler arasında adil bir dengenin sağlanması ve tüketicilerimizin evrensel standartlarda korunması hedefi ile düzenlemeler yapılmıştır. Bu kapsamda gerçekleştirdiğimiz düzenlemeyle, 1 Ocak 2025'te yürürlüğe girmesi öngörülen değişikliklerin 1 Ocak 2026'da yürürlüğe girmesine ilişkin Mesafeli Sözleşmeler Yönetmeliği'nde değişiklik yapılmıştır."

Açıklamada, değişiklikle cayma hakkının kullanılabileceği mal ve hizmetlere ilişkin sınırlama ve iade masraflarının sözleşmeyle tüketici tarafından karşılanabileceğine ilişkin hükümlerin ertelenerek, vatandaşların herhangi bir gerekçe göstermek ve cezai şart ödemeksizin cayma haklarını kullanmaya devam etmelerinin sağlandığı bildirildi. Bakanlığın, düzenlemeyle, sektördeki uyumlaştırma sürecini daha sağlıklı ve etkin işleyebilmesini, ülkedeki vergi dahil yasal temsilciliği bulunmayan ve iş hacmi son dönemlerde hızla artan yurt dışı menşeli e-ithalattaki ücretsiz kargo, iade, fırsat indirimleri gibi cazip tekliflerle genellikle kalitesiz ve güvensiz ürünlere olan talebin suni olarak artırılmasından kaynaklı tüketici mağduriyetlerini engellemeyi hedeflediği ifade edilen açıklamada, şu değerlendirmede bulunuldu: "Bunun yanında yerli pazar yerleri ve satıcılar bakımından iç piyasanın dengesiz ve kontrol dışı bir e-ticaret pazarına dönüşebilme ihtimali göz önünde bulundurularak, iç piyasanın dengesiz ve kontrol dışı bir elektronik ticaret pazarına dönüşebilme ihtimalinin gözetilmesi, ayrıca iç pazardaki satıcıların haksız rekabete uğrama ihtimali göz önüne alındığında iç piyasamızın korunması amaçlanmaktadır. Tüketicilerimizi ve iç piyasada üretim ve istihdama katkı sağlayarak ekonomik refahımıza katkıda bulunan üreticilerimizi korumak için çalışmalara hız kesmeden devam edilecektir." ●İSTANBUL-AA

FOTOĞRAF: AA

FOTOĞRAF: İHA

Türkiye'nin 81 iline ücretsiz dağıtılacak yerel tohum hazırlığı başladı

Türkiye'nin 81 iline bugüne kadar 19 milyon yerel tohum dağıtan Muğla Büyükşehir Belediyesi'nin Tıbbi-Aromatik Bitkiler ve Yerel Tohum Merkezi, 2025 yılı için ata tohum çalışmalarına başladı. Verimli toprakları ile tarım kenti olan Muğla'da üreticilere ve tarımsal üretime büyük destek veren Büyükşehir Belediyesi yerel tohum çalışmalarına da devam ediyor. Bu kapsamda 29 Ekim 2016 tarihinde kurulan Türkiye'nin en kapsamlı Tıbbi-Aromatik Bitkiler ve Yerel Tohum Merkezi ata tohumlarını üretmeye, envanterine almaya devam ediyor. 'Yerel Tohum Ulusal Güç' sloganıyla kurulan tesis tüm kontrollerini yaptıktan sonra dikimini, üretimini yaptığı ata tohumlarını Türkiye'nin dört bir yanına dağıtıyor. Yerel Tohum Merkezi'nin envanterinde 980 çeşit ata tohumu bulunuyor. Bu çeşitler içerisinde sebze tohumlarının dışında; orman, kaba yem ve tıbbi aromatik tohumları da yer alıyor. Dağıtılacak tohumların hazırlanma aşamalarını aktaran Muğla Büyükşehir Belediyesi Gıda Teknikeri Ahmet Babacık, Yerel tohum merkezi envanterimizde 980 çeşit tohumu koruma altına aldık. "2025 yılı tohum dağıtımı hazırlıkları kapsamında Nisan ayında dikmiş olduğumuz fidelerden; tohum çıkarma, yıkama ve kurutma çalışmalarımız devam ediyor. Bu çalışmaların ardından laboratuvarlarımızda çimlenme testi, tohumla taşınabilir hastalık ve zararlı analizleri yapılacak. Yapılan analizler sonunda sağlıklı tohumlarımızı 1 Şubat itibari ile Türkiye'nin 81 iline ücretsiz olarak dağıtılacaktır" dedi. ●MUĞLA-İHA

Ayakkabı sektöründen 6 ayda yaklaşık 590 milyon dolarlık ihracat

Türkiye'nin ayakkabı ihracatı, bu yılın ilk 6 ayında 588,7 milyon dolar olarak gerçekleşti. AA muhabirinin yaptığı derlemeye göre, ayakkabı sektörünü de içine alan küresel deri ve deri mamulleri üretim endüstrisinin yıllık ortalama yüzde 6,2 büyümesi, sektörün 2027 yılında 490,2 milyar dolar büyüklüğünü aşması bekleniyor. Küresel ayakkabı pazarının büyüklüğünün ise, 2022 yılı itibarıyla, 424 milyar dolar olduğu tahmin ediliyor. Dünyanın 6. büyük üreticisi konumunda yer alan Türk ayakkabı sektörü, 2030 yılında 6,8 milyar dolarlık ticaret hacmini hedefliyor. Bu yılın ilk 6 ayında Türkiye'nin ayakkabı ihracatı 588,7 milyon dolar olurken, ithalat 760,7 milyon dolar olarak gerçekleşti. Aynı dönemde sektörün dış ticaret hacmi 1,3 milyar dolar olarak hesaplandı. Söz konusu dönemde en fazla ihracat 76,8 milyon dolarla Suudi Arabistan'a yapıldı. Bu ülkeyi sırasıyla 48,3 milyon dolarla Irak, 39,2 milyon dolarla Almanya, 26,3 milyon dolarla Rusya ve 23,6 milyon dolarla İtalya izledi. Türkiye, geçen yıl 1,2 milyar dolarlık ayakkabı ihracatı gerçekleştirdi. Söz konusu dönemde sektörün dış ticaret hacmi 2,4 milyar dolar olarak kayıtlara geçti. Anılan dönemde en fazla dış satım 139,1 milyon dolarla Rusya'ya yapıldı. Bu ülkeyi 92,1 milyon dolarla Almanya, 74 milyon dolarla Irak, 46,8 milyon dolarla İtalya ve 40,5 milyon dolarla Birleşik Krallık takip etti. ●İSTANBUL-AA

FOTOĞRAF: AA

FOTOĞRAF: AA

Türkiye'nin temmuzda ihracatını en fazla artırdığı ülke Birleşik Krallık oldu

Türkiye'nin, geçen ay (temmuz) değer bazında ihracatını en fazla artırdığı ülke Birleşik Krallık olurken bu ülkeye yapılan dış satım 1,2 milyar doları aştı. Küresel ekonomiye ilişkin sıkıntıların devam etmesine karşın, Türk ürünlerine dünyanın dört bir yanından talep geliyor. Türkiye, en büyük pazarı Avrupa'ya ihracatında tam yol ilerlemeye devam ederken ihracat artışında geçen ay zirvede Birleşik Krallık yer aldı. AA muhabirinin Türkiye İhracatçılar Meclisi verilerinden derlediği bilgilere göre, Türkiye'nin geçen ay değer bazında ihracatını en fazla artırdığı ülke Birleşik Krallık oldu. Türkiye'nin temmuz ayında bu ülkeye dış satımı geçen yılın aynı dönemine göre 348,3 milyon dolar artış gösterdi. İhracat artışında, Birleşik Krallık'ı, 275,6 milyon dolarla Birleşik Arap Emirlikleri, 255,2 milyon dolarla ABD, 148,5 milyon dolarla Mısır, 144,8 milyon dolarla Irak takip etti. Geçen ay Birleşik Arap Emirlikleri'ne 705,9 milyon dolarlık, ABD'ye 1,2 milyar dolarlık, Mısır'a 327,8 milyon dolarlık, Irak'a 858,4 milyon dolarlık ihracat yapıldı. Söz konusu dönemde, Türkiye'nin en fazla dış satım yaptığı ülkeler, Almanya, Birleşik Krallık, ABD, İtalya ve Irak olarak sıralandı. Temmuz ayında Almanya'ya 1,6 milyar dolarlık, Birleşik Krallık'a 1,3 milyar dolarlık, İtalya'ya 967,2 milyon dolarlık, Irak'a 858,4 milyon dolarlık dış satım yapıldı. Otomotiv sektörü, temmuz ayında 458,1 milyon dolarla Birleşik Krallık'a en fazla ihracat yapan sektör oldu. Temmuz ayında İngiltere'ye en fazla ihracatı 477,4 milyon dolarla İstanbullu şirketler yaptı. İstanbul'u, 238,9 milyon dolarla Kocaeli, 95,3 milyon dolarla Sakarya, 91,5 milyon dolarla Bursa, 72,7 milyon dolarla İzmir izledi. ●İSTANBUL-AA

11İTTİFAK07.qxp_Layout 1 10.08.2024 18:59 Page 1

UYAP ile günde 900 binin üzerinde kullanıcıya hizmet veriliyor

Adalet Bakanı Yılmaz Tunç, Ulusal Yargı Ağı Sistemi (UYAP) ile günde 900 binin üzerinde kullanıcıya hizmet verildiğini bildirdi. Adalet Bakanlığından yapılan açıklamaya göre, Bakan Tunç, "güven veren ve erişilebilir adalet" çerçevesinde yargıda dijital dönüşüme büyük önem verdiklerini belirtti. UYAP'ın dünyaya örnek gösterilecek bir proje haline geldiğini aktaran Tunç, UYAP'ın etkinliğinin, her geçen gün bakanlık mühendislerince yerli ve milli imkanlarla geliştirilerek, arttığını aktardı.

Vatandaş portalı kullanıcı sayısı 20 milyona ulaştı

Tunç, UYAP ile özellikle yargıda, yapay zekanın uygulanması noktasında çalışmalar sürdürdüklerini belirterek, 8 portalda hizmet verildiğini aktardı. Yapay zekayla desteklenen bu uygulamaların, yargı süreçlerinin kısalmasını ve adalete erişimin kolaylaşmasını sağlandığını belirten Bakan Tunç, şunları kaydetti: "Ülkemizin ilk e-Devlet projelerinden olan, tamamen yerli ve milli imkanlarla geliştirdiğimiz UYAP ile vatandaşlarımızın yargı sistemine daha hızlı ulaşmalarını sağlıyoruz. Bu kapsamda UYAP'ın 56 kurum ile 181 farklı alanda entegrasyonunu sağladık. Günlük 900 binin üzerinde kullanıcıya hizmet veriyoruz. Vatandaş portalı kullanıcı sayısı 20 milyona ulaştı. Adalet Bakanlığı olarak dijital dönüşüm çalışmalarına önem vermeye, adalete erişimi güçlendirmeye devam edeceğiz."

Adalet Bakanlığı Bilgi İşlem Genel Müdürü Servet Gül de 20 milyona yakın vatandaşın UYAP Vatandaş Portal hizmetlerinden yararlandığını vurgulayarak, "Aynı zamanda bu portalımızın mobil uygulaması da mevcuttur. Yaklaşık 250 bin civarında kullanıcı, mobil olarak bu portalları kullanmaktadır. Yargının hızlanması adına şu anda dünyada popüler olan yapay zeka çalışmalarıyla ilgili Büyük Veri ve Yapay Zeka şubemiz çalışmalarına devam etmektedir." ifadelerini kullandı. ●ANKARA-AA

FOTOĞRAF: AA

Cumhurbaşkanı Erdoğan, Çukurova Uluslararası Havalimanı'nın, tüm Çukurova'nın ticaretine, turizmine, tarımsal üretimine önemli katkılar yapacağını belirterek, yatırımın doğrudan ve dolaylı yaklaşık 3 bin kişinin istihdamına vesile olacağını söyledi.

Cumhurbaşkanı Erdoğan: Çukurova Uluslararası Havalimanı 3 bin kişinin istihdamına vesile olacak

Cumhurbaşkanı Recep Tayyip Erdoğan, Çukurova Uluslararası Havalimanı'nın açılışı dolayısıyla düzenlenen törene katıldı. Havalimanının Adana ve Mersin ile tüm bölgeye, tüm Türkiye'ye ve 85 milyonun her bir ferdine hayırlı olması temennisinde bulunan Erdoğan, eserin bölgeye kazandırılmasında emeği geçen herkese teşekkür etti. Adana ve Mersin'in yanı sıra geniş bir alana hizmet verecek bir vizyon projesini daha hayata geçirmenin haklı gururunu yaşadıklarını ifade eden Erdoğan, şu bilgileri verdi: "Bugün sadece bir havalimanı değil, Yenicemizden tüm Türkiye'ye, hatta tüm dünyaya yeni, modern, estetik bir kapı açıyoruz. Çukurova'nın eşsiz güzellikteki sembollerinin her köşesine işlendiği havalimanımızın dünya standartlarında bir eser olduğunu görüyoruz. Burada bazı rakamları kısaca paylaşmak istiyoruz; Çukurova Uluslararası Havalimanı'nın yıllık kapasitesi 9 milyon kişidir. Terminal alanı 110 bin metrekarelik büyüklüğe sahiptir. 3 bin 500 metre uzunluğunda ve 60 metre gövde genişliğindeki ana pistine en geniş gövdeli yolcu uçakları dahi iniş-kalkış yapabilecektir. Ana piste ilaveten ayrıca 3 bin 500 metre uzunluğunda ve 45 metre gövde genişliğinde yardımcı pist vardır. Tüm bunlarla birlikte 2 adet yüksek sürat taksi yolu, 48 uçak kapasiteli yaklaşık 279 bin metrekare apronu, 21 uçak kapasiteli yaklaşık 56 bin metrekare genel havacılık apronu, yer hizmetleri, araç park yeri, nöbetçi kulübeleri ve çevre güvenlik yoluyla havalimanımız en üst standartta imkanlarla donatılmıştır. Üst yapı tesislerimizin toplam kapalı alan 214 bin 180 metrekareyi buluyor."

Havalimanının inşasında bölgenin sembollerini ve mimari özelliklerini kullanmaya ihtimam gösterildiğini dile getiren Erdoğan, "Hava kontrol kulesi ağaç formunda tasarlandı. Bu toprakların simgesi olan pamuk motifleri ile turuncu renk, havalimanımızın süslemesinde özellikle tercih edildi. Akdeniz'de yaşayan tüm kardeşlerimizin benimseyeceği, kendinden bir iz bulacağı, bu coğrafyanın zengin karakterini yansıtan bir yaklaşımla Çukurova Havalimanı'mız inşa edildi." dedi.

Erdoğan, son yıllarda ülkeye kazandırdıkları pek çok eseri kamu-özel ortaklığıyla hayata geçirdiklerini anımsatarak şöyle devam etti: "Devletin bütçesinden tek kuruş harcamadan bu eserlerin inşasını tamamladık. Böylece sadece ülkemizin altyapı eksiklerini süratle gidermekle kalmadık, aynı zamanda Türkiye ekonomisine de ciddi katma değer oluşturduk. Milletimizin istifadesine sunduğumuz her bir köprü, otoyol, havalimanı, yatırım rakamlarının çok çok ötesinde ekonomik kazanç sağladı. Çukurova Havalimanı'mızın yapımında da aynı yöntemi uyguladık. Kamu-özel işbirliğiyle inşa edilen havalimanının toplam yatırım miktarı 608 milyon 500 bin avrodur. Devletimiz buradan 25 yıl içinde toplam 297 milyon 100 bin avro kira bedeli elde edecektir. Bu sadece kira bedeli olarak devletimizin kasasına girecek olan tutardır. Havalimanımız, tüm Çukurova'nın ticaretine, turizmine, tarımsal üretimine, ekonomik hayatına önemli katkılar yapacak, doğrudan ve dolaylı olarak yaklaşık 3 bin kişinin istihdamına vesile olacaktır."

Çukurova Uluslararası Havalimanı'nın Adana'ya mesafesinin 35 kilometre, Mersin'e mesafesinin ise 40 kilometre olduğunu belirten Erdoğan, şunları söyledi: "Yani her iki şehrimizin de tam ortasında konumlanmıştır. Havalimanımız, Mersin ve Adana'dan hem D400 yolu hem de otoyol üzerinden kolay ulaşım imkanına sahiptir. Adana ve Mersin ile birlikte Osmaniye ve Niğde'ye olan yakınlığıyla da 5 milyonu aşkın insanımıza hizmet verecek. Buranın yapımına başladığımızda eş zamanlı olarak bağlantı yollarının çalışmalarını da başlatmıştık. Havalimanına konforlu, güvenli ve hızlı erişim sağlamak amacıyla 15,9 kilometrelik yolumuzu, bölünmüş yol standardında tamamladık. Proje kapsamında toplam 258 metre uzunluğunda 8 adet tek köprü, 90 metre uzunluğunda 2 adet çift köprü ve 127 metre uzunluğunda farklı seviyeli kavşak inşa ettik. Yol sayesinde, vakitten 494 milyon lira, akaryakıttan 84 milyon lira olmak üzere yıllık toplam 578 milyon lira tasarruf edeceğiz." "Tabii sadece kara yolu bağlantılarıyla yetinmiyoruz. Çukurova Havalimanı'mızı Mersin, Adana, Gaziantep hızlı tren hattına entegre ediyoruz." diyen Erdoğan, şunları kaydetti: "Hat tamamlandığında saatte 200 kilometre hıza ulaşabilecek hızlı trenlerle Mersin ile Adana arası seyahat süresi 35 dakikaya inecek. Adana veya Mersin'den trene binen kardeşlerimiz 23 dakikada havalimanımıza varacak."

Cumhurbaşkanı Erdoğan, Çukurova Uluslararası Havalimanı'nın yolcu taşımacılığının yanı sıra bölgenin ihracatında da çarpan etkisi yapacağına dikkati çekerek, "Mersin Limanı, Mersin ve Adana organize sanayileri, İskenderun Körfezi sanayi tesisleri, Yumurtalık Serbest Bölgesi gibi sanayi ve ticaret bölgelerinden gelen ürünleri buradan tüm dünyaya göndereceğiz. Burada şunu özellikle söylemek isterim; hem Adanalı hem Mersinli vatandaşlarımız çok kısa sürede bu eserin ne kadar isabetli bir yatırım olduğunu görecekler." dedi. Cumhurbaşkanı Erdoğan, havalimanının, bölgedeki işletmeleri daha geniş pazarlara açacağını, şirketlerin ihracat potansiyellerini ve rekabet gücünü artıracağını, acil ve kritik malzemelerin teslimatının süratle yapılmasını sağlayarak, birçok hususta ticaretin gelişmesine, tedarik zincirlerinin kesintisiz işlemesine, ekonomik hayatın güçlenmesine yardımcı olacağını söyledi. Çukurova bölgesinin ürettiği tarım ürünlerinin, artık gecikmeden, bozulma riski olmadan müşterilerine kolayca ulaştırılabileceğine de dikkati çeken Erdoğan, "Adana ve Mersin ile birlikte Akdeniz Bölgesi'nin tamamının kalkınmasında lokomotif rolü üstlenecek böyle bir eseri ülkemize kazandırmaktan gurur duyuyoruz." dedi. Hangi siyasi partiye gönül verirse versin, bütün vatandaşların böyle bir yatırımdan sevinç ve kıvanç duyması gerektiğini ifade eden Erdoğan, "Şüphesiz bazı yeniliklere alışmak için zamana ihtiyaç vardır. Alışkanlıkları değiştirmek, yeniye uyum sağlamak elbette vakit alır. Bazı vatandaşlarımızın dile getirdiği hususları gayet doğal karşılıyoruz." diye konuştu. Erdoğan, bugünkü tereddütlerin yerini zamanla memnuniyete bırakacağından en küçük bir şüpheleri dahi olmadığını vurgulayarak, sözlerini şöyle sürdürdü: "Bizim doğal bulmadığımız muhalefetin, 'İstemezükçü' tavrıdır. Artık bu huyu bırakmanız lazım. 'Şakirpaşa Havalimanı'nı kapatacağız.' böyle diyorlar. Nereden çıktı bu? Böyle bir şey yok. Aydın'da biliyorsunuz bizim bir eğitim merkezimiz var. Şimdi Şakirpaşa Havalimanı işte bir eğitim merkezi olarak ne yapacak? Bölgeye hizmet verecek. Kapatma diye bir şey söz konusu değil. Ama muhalefetin işi gücü hep bu tür yalanları ne yapmak? Uydurmak. Tutmayacak bu yalanlar." ●MERSİN-AA

FOTOĞRAF: AA

Anafartalar'ın kahraman Mehmetçikleri zaferin 109. yıl dönümünde anıldı

Çanakkale'de, Anafartalar Zaferi'nin 109. yıl dönümü dolayısıyla Tarihi Gelibolu Yarımadası'ndaki Conkbayırı'nda tören düzenlendi. Çanakkale Valisi Ömer Toraman, 2. Kolordu Komutanı Tümgeneral Rasim Yaldız, Çanakkale Savaşları Gelibolu Tarihi Alan Başkanı İsmail Kaşdemir ve Avustralya'nın Çanakkale Konsolosu Harry Hall'un Atatürk Anıtı'na çelenk bırakmasıyla başlayan programda, saygı duruşu ve saygı atışının ardından İstiklal Marşı okundu. Vali Toraman, törende yaptığı konuşmada, Çanakkale Muharebeleri'nin büyük cesaret, fedakarlık, kahramanlık ve üstün liderlik sahnelerinin yaşandığı büyük bir harp olduğunu söyledi. Tarihi Alan Başkanı Kaşdemir ise ağustosun, şanlı Türk milletinin tarihi yolculuğunda "zafer ayı" olarak nitelendirildiğini hatırlattı. Milletin bu toprakları vatan yapmak için canını ortaya koyduğunu, gerektiğinde kanını dökmekten asla çekinmediğini vurgulayan Kaşdemir, şunları kaydetti: "10 Ağustos, Anafartalar Zafer Günü'müzdür, kutlu olsun. Türk tarihinin dönüm noktalarından birini teşkil eden Conkbayırı'ndan Malazgirt Ovası'na, Kocatepe ve Afyon Ovası'na bin selam olsun. Çanakkale Muharebeleri'nde 10 Ağustos bir dönüm noktası olmuştur. Canını ortaya koyan Mehmetçik, mukayese edildiği zaman kendisinden katbekat üstün olan düşmana karşı tarihi bir savunma yapmıştır." Gelibolu 2. Kolordu Komutanlığından İstihbarat Kurmay Binbaşı Türker Ersin Özdemir da Anafartalar Zaferi'nin Çanakkale Savaşları'ndaki önemini anlattı. Bu topraklarda büyük bir kahramanlık örneği verildiğini belirten Özdemir, şöyle konuştu: "Çanakkale Savaşları'nın unutulmaz kahramanı Anafartalar Grup Komutanı Albay Mustafa Kemal'in dehası ve kahramanlığına Mehmetçik tarafından güven bağının kurulması ve hayranlıkla tanık olunması, aynı zamanda Milli Mücadele'nin doğal liderini de belirlemiştir. Çanakkale'de devleşen, gönüllerimizde ebedileşen ve tarihin altın sayfalarında destanlaşan yüce kahramanlar... Huzur içinde uyuyunuz. Geçit vermediğiniz bu vatan emin ellerdedir. Uğruna hiç düşünmeden canlarınızı feda ettiğiniz bağımsızlık ve özgürlüğümüzün sembolü şanlı bayrağımız, bu aziz vatan toprakları üstünde sonsuza kadar dalgalanacaktır." ●ÇANAKKALE-AA

Bakan Işıkhan: İş-Pozitif projemizle bugüne kadar 408 bin 139 kadın işe yerleştirildi

FOTOĞRAF: AA

Sivas'ta Muhsin Yazıcıoğlu Kültür Merkezi'nde düzenlenen "Milli Müdafaadan Milli Kalkınmaya Türkiye Yüzyılı'nın Kadınları Yüzyılın Kadın İstihdamı İş-Pozitif Tanıtım Programı"nda konuşan Işıkhan, katil İsrail'in yayılmacı bir politikayla Filistin'de insanlık suçu işlediğini vurguladı. İsrail'in dünyanın gözü önünde çocuk, kadın, genç demeden bu katliamı gerçekleştirdiğini belirten Işıkhan, Türkiye'nin, İsrail'in gereken cezayı alana kadar davanın takipçisi olacağını ifade etti. Sivas'ın tarihi, kültürü, coğrafi ve sosyal dokusuyla bulunduğu bölgeye değer katan önemli şehirlerden olduğunu aktaran Işıkhan, "Ayrıca bağrında yetiştirdiği insanlarla da ülkemize değer katan bir şehrimiz. Burası rahmetli Muhsin Yazıcıoğlu'nu, Aşık Veysel'i, Nuri Demirağ'ı ve nicelerini yetiştiren topraklar." dedi. Işıkhan, bakanlık olarak istihdamın öncelikli gündem maddeleri arasında yer aldığını vurgulayarak, "Kalkınma sürecini başarıyla tamamlamış, her bakımdan güçlü ve tam bağımsız bir Türkiye için bu konuya hassasiyetle eğilmemiz gerekiyor. Bakanlık olarak, 7'den 70'e her bireyin kalkınma hamlemize destek verdiği bir sistem için bilhassa kadın ve genç istihdamının artırılmasına yönelik çalışmalar yürütüyoruz." diye konuştu. Kayıtlı istihdam oranlarını yukarı taşıyacak ve nitelikli işgücünü yetiştirecek yapısal çözümler başta olmak üzere bu sürece katkı sağlayacak her türlü proje ve programı hayata geçirmeye gayret etiklerini dile getiren Işıkhan, şöyle devam etti: "Özellikle kadın istihdamı, istihdam politikalarımızın önemli bir bölümünü teşkil ediyor. Kadın istihdamı, sosyal, ekonomik ve hukuki özgürlüklere kavuşma noktasında büyük mücadeleler vermiş Cumhurbaşkanımız Sayın Recep Tayyip Erdoğan'ın da en çok önemsediği konuların başında geliyor. Çünkü hedeflediğimiz Türkiye Yüzyılı'nı inşa etmenin yolu, kadın-erkek her bir insanımızın sosyal ve ekonomik kalkınma sürecinde imkanı ölçüsünde yer aldığı topyekun bir seferberlik şuurundan geçmektedir. Bu sebeple geçmişten günümüze binlerce yıldır olduğu gibi önümüzdeki yüzyılda da kadınların gücüne ve desteğine ihtiyacımız var."

Tarihte şanlı zaferlerin ve büyük başarıların kadınların büyük fedakarlıkları sayesinde gerçekleştiğini aktaran Işıkhan, nüfusun yaklaşık yarısını oluşturan kadınların gücü olmadan sürdürülebilir kalkınma hedeflerine ulaşılamayacağına dikkati çekti. Işıkhan, bu sebeple kadınların toplumsal hayata aktif ve üretken katılımını destekleyecek projeler geliştirme gayreti içerisinde olduklarını söyleyerek, "Şubat ayında bakanlık olarak, Türkiye'nin emektar kadınları adına önemli bir projeyi hayat geçirdik. İş Pozitif Kadın İstihdamı Projemizin açılışını Saygıdeğer Emine Erdoğan Hanımefendi'nin teşrifleriyle İstanbul'da gerçekleştirmiştik." dedi.

Projeyi, tüm kadınlara duyurmak üzere yedi bölgenin tamamını kapsayacak şekilde il il gezerek anlattıklarını belirten Işıkhan, şunları kaydetti: "İş Pozitif'i, genel manada baktığımız zaman 'iş arayan ile işverenin çevrim içi olarak bir araya gelebileceği bir işbirliği sistemi' olarak tanımlayabiliriz. Proje kapsamında, 10 bakanlığımızın proje ortağı olduğu, tüm kamu ve özel sektör kuruluşları ile sivil toplum kuruluşları arasındaki istihdam eşleştirme süreçlerini kayıt altına alacak bir bilgi ve iletişim sistemi kurduk. İş-Pozitif projemizle bugüne kadar 408 bin 139 kadının işe yerleştirilmesini sağladık. Kadınların geleceğine yapılan yatırımın milletimizin geleceğine yapılan yatırım olduğuna inanıyoruz." Işıkhan, yapılan çalışmalar neticesinde kadın, genç ve genel istihdam verilerinde çok iyi noktaları yakaladıklarını dile getirerek, "Son işgücü verilerine göre, işsizlik oranı bir önceki yıla göre 1,1 puan azalarak yüzde 8,4 seviyesinde gerçekleşti. İstihdam oranı bir önceki yıla göre 1,6 puan artarak yüzde 50 oldu. Kadınlarda işsizlik oranı yüzde 11 ile son 10 yılın en düşük verisi olarak gerçekleşmiştir. Kadınlarda işgücüne katılma oranı yüzde 37,1 ve istihdam oranı ise yüzde 33 ile tarihin en yüksek seviyesine ulaşmıştır." diye konuştu. ●SİVAS-AA

11İTTİFAK08.qxp_Layout 1 10.08.2024 13:32 Page 1

AK Parti'nin 23'üncü kuruluş yılı 'sade ve etkili' bir programla kutlanacak

AK Parti Genel Başkanvekili Efkan Ala, partinin 23'üncü kuruluş yılının, 14 Ağustos Çarşamba günü kutlanacağını belirterek, "Görkemli ama aşırıya kaçmayan bir kutlama programıyla milletimizin huzuruna çıkacağız." dedi.

AK Parti Genel Başkanvekili Efkan Ala, AK Parti Kongre Merkezi'nde gerçekleştirilecek programa ilişkin AA muhabirine açıklamada bulundu. AK Parti'nin Türk siyasi tarihindeki önemine dikkati çeken Ala, partinin bu misyonu ve vizyonunu paylaşacak bir program hazırladıklarını söyledi. Bu kapsamda partinin kurucuları ile o günden bugüne görev yapmış olan bütün AK Parti emektarlarıyla birlikte geçen süreci ve Türkiye Yüzyılı vizyonunu değerlendireceklerini belirten Ala, "Yaptıklarımızı yad edeceğiz, yapacaklarımızı gözden geçireceğiz. AK Parti olarak Türkiye'yi hedeflerine doğru daha iyi şekilde nasıl taşırız ve hedefleriyle buluştururuz? Bir araya gelip, Türkiye için AK Parti'nin ne anlam ifade ettiğini ve bundan sonrası için de neler yapabileceğimizi gözden geçireceğimiz bir kutlama günü olacaktır." şeklinde konuştu.

FOTOĞRAF:AA

Kutlama programında tasarruf tedbirlerine dikkat edildiğini bildiren Ala, "Bu konularda vatandaşımızdan beklediğimiz birçok şeyi vatandaşın da bekleyeceğini dikkate alarak hassas davranıyoruz. Görkemli ama aşırıya kaçmayan, sade ve etkili bir kutlama programıyla milletimizin huzuruna çıkacağız. İller kendi kutlamalarını yapacaklar. Ama merkezdeki kutlamaları da online sistemle izleyebilecekler." diye konuştu.

"Adı AK Parti"

Efkan Ala, etkinliğin içeriğine ilişkin şu bilgileri verdi: "Cumhurbaşkanı'mızın konuşması olacak. Ondan önce bir gösteri. AK Parti'nin serencamını anlatan, milletimizle bütünleşmesini anlatan bir gösteri olacak. AK Parti birçok şeyin başlangıcı oldu, yeniliği getirdi Türkiye'ye. Birçok şeyin adı AK Parti ile anılır oldu. Sloganımız da bunu çağrıştıracak bir slogan olacaktır. 'Adı AK Parti.' Vizyonumuz paylaşılacak. AK Parti'nin Türk siyasi hayatındaki dominant rolünün, aslında başarıdan başarıya koşması ve kendisiyle yarışıyor olmasının hem bizim siyasetimize hem de bizi izleyen gönül coğrafyamızdaki ülkelerin siyasetine çok önemli katkılar sunduğu kanaatindeyiz. Bu şuur ve sorumluluğun bilinci içerisinde o programları yapıyoruz."

Ala, konuşmasının sonunda 14 Ağustos'taki kutlama programında partiye katılımlar olacağı yönündeki haberlerin anımsatılması üzerine, "Olacak evet, AK Parti siyasetin dominant adresidir. AK Parti ile yol yürümek isteyenlerin partinin ilkeleri çerçevesinde AK Parti'ye katılmaları tabiidir, doğaldır." dedi. ●ANKARA-AA

Eren Bülbül ve Başçavuş Ferhat Gedik'in şehadetinin üzerinden 7 yıl geçti

Trabzon'un Maçka ilçesi kırsalında, 11 Ağustos 2017'de bölücü terör örgütü mensuplarıyla sağlanan sıcak temas sırasında şehit olan 15 yaşındaki Eren Bülbül ve Jandarma Astsubay Kıdemli Başçavuş Ferhat Gedik, şehadetinin yedinci yılında unutulmadı. Ayşe ve Hasan Bülbül çiftinin çocuğu olarak 1 Ocak 2002'de dünyaya gelen Eren Bülbül, Maçka ilçesine bağlı Köprüyanı Mahallesi'ndeki tek katlı evde büyüdü. Köprüyanı İlkokulu ve Çatak İlköğretim Okulu'ndaki eğitiminin ardından, Maçka Anadolu İmam Hatip Lisesi'ne devam eden Bülbül, 2016'da babasını kaybetti. Bülbül, babasının vefatının ardından okuldan geri kalan zamanlarda yevmiye usulüyle bahçe işlerinde çalışarak ailesinin geçimine katkı sağladı. Kısa süren yaşamında annesi ve 12 kardeşiyle ekonomik zorluklar çeken Eren, çevresinde Trabzonspor'a olan tutkusuyla da tanınıyordu. Maçka kırsalındaki evlerinin bulunduğu alanda, 11 Ağustos 2017'de bölücü terör örgütü mensuplarıyla sağlanan sıcak temas sırasında ağır yaralanan Eren, kaldırıldığı Karadeniz Teknik Üniversitesi (KTÜ) Farabi Hastanesi'nde vefat etti. Bülbül'ün cenazesi, 12 Ağustos 2017'de Maçka Merkez Camisi'nde ikindi vakti kılınan cenaze namazının ardından, babasının da mezarının bulunduğu Köprüyanı Mahallesi'ndeki evlerinin yakınındaki aile kabristanlığında toprağa verildi.

Eren Bülbül ve Ferhat Gedik'in adı yaşatılıyor

Saldırı sırasında, Eren'i korumak için üzerine kapanarak siper olan 41 yaşındaki Jandarma Astsubay Kıdemli Başçavuş Ferhat Gedik de şehit oldu. Evli ve iki çocuk babası Gedik, doğum günü 12 Ağustos'ta memleketi Hatay'ın İskenderun ilçesinde son yolculuğuna uğurlandı. Küçük yaşta şehadetiyle Türkiye'yi yasa boğan Eren Bülbül'ün sosyal medyadaki son fotoğrafları ve paylaşımları Türkiye'nin hafızasında yer etti. Sosyal medyada, köyünde sırtında odun taşırken görülen fotoğrafı ve "Biri de çıkıp demiyor ki Eren iyi ki varsın" paylaşımıyla Eren, milyonların gönlünde yer edindi. Eren Bülbül'ün adı Trabzon'da gençlik merkezi, okul, cami, kütüphane ve tünelin yanı sıra birçok ülke ve şehirdeki farklı mekanlarda da yaşatılıyor. Şehit Eren Bülbül'ün adı, o dönem eğitimini sürdürdüğü Maçka Anadolu İmam Hatip Lisesi'ne de verilerek, okulun adı Maçka Şehit Eren Bülbül Anadolu İmam Hatip Lisesi olarak değiştirildi.

Maçka Belediyesi tarafından ilçe merkezinde yaptırılan camiye, "Eren Bülbül Camisi" adı verildi. Yine ilçe yolu güzergahındaki bir tünele "Eren Bülbül" adı verilirken, ilçeye bağlı Başar Mahallesi'ndeki ilkokulda "Şehit Eren Bülbül" adına kütüphane ile Bekçiler mevkisinde hatıra ormanı oluşturuldu. Türk Hava Yolları'nın filosuna katılan ve şehit Eren Bülbül'ün anısına "Maçka" ismi verilen B787-9 (Dreamliner) tipi uçağın ilk seferi de 8 Temmuz 2019'da Trabzon'a yapıldı. Bülbül'ün adına Somali'de "Eren Bülbül Yetimhanesi" açıldı. Dönemin Gençlik ve Spor Bakanı Mehmet Muharrem Kasapoğlu'nun katılımıyla Ocak 2021'de Trabzon'un Ortahisar ilçesinde Şehit Eren Bülbül Gençlik Merkezi hizmete açıldı. Trabzon'da Aydınlıkevler İmam Hatip Ortaokulu'nda oluşturulan kütüphaneye de şehit Eren Bülbül'ün adı verildi. Trabzon merkezde de stadyumda, okullarda, üniversitelerde, cadde ve sokaklarda çeşitli şekillerde adı yaşatılan Bülbül anısına voleybol, futbol ve wushu turnuvaları düzenlendi.

Baykar Yönetim Kurulu Başkanı, Türkiye Teknoloji Takımı Vakfı Mütevelli Heyeti Başkanı Selçuk Bayraktar da Haziran 2019'da sosyal medya hesabından, eğitimde kullandıkları Bayraktar TB2 SİHA'lardan birine Eren'in adını verdiklerini duyurdu. Yeğeninin yanı sıra çok sayıda çocuğa adı verilen Şehit Eren Bülbül'ün "kara lastik"leri de Bolu'nun Gerede ilçesindeki Yaşayan Ayakkabı Müzesi'nde sergileniyor. Hafızlarda yer edinen Eren'in olayın meydana geldiği yerin yakınındaki Türk bayraklı kabri ise 7 yıldır ziyaretçisiz kalmıyor. Gümüşhane'den geçici görevle Trabzon'a gelen, Ankara'ya tayini çıkmasına rağmen bölgeyi sevdiği için görev süresini uzatan ve hain saldırıda şehit düşen Jandarma Astsubay Kıdemli Başçavuş Ferhat Gedik'in adı da Maçka ve Gümüşhane'de yaşatılıyor. Ortahisar-Maçka kara yolundaki bir tünele "Şehit Jandarma Başçavuş Ferhat Gedik Tüneli" adı verildi. Şehit Gedik'in Gümüşhane'de görev yaptığı sırada çocuklarının eğitim gördüğü Dumlupınar İlkokulu ve Ortaokulu öğrencileri tarafından Gedik anısına hatıra ormanı oluşturuldu. Bülbül ve Gedik'in öyküsünü anlatan TRT ortak yapımı "Kesişme; İyi ki Varsın Eren" filmi, Türkiye'de 350 sinema salonunda ve 8 ülkede 1 Ocak 2022'de vizyona girdi. Filmi, 2,3 milyondan fazla kişi izledi.

Bülbül ve Gedik'in kanı yerde kalmadı

Eren Bülbül ve Astsubay Ferhat Gedik'in şehit edildiği saldırıyı gerçekleştiren grupta yer aldıkları belirlen terör örgütü mensuplarına yönelik Giresun'un Güce ilçesi kırsalında 31 Mayıs 2018'de gerçekleştirilen operasyonda, gri kategorideki "Soreş" kod adlı Barış Coşkun ve "Berhudan" kod adlı Bedrettin Çeliker etkisiz hale getirilmişti. Hain saldırının faili "Zeynel" kod adlı terörist Mehmet Yakışır ise güvenlik güçlerince 15 Temmuz 2018'de Gümüşhane'nin Kürtün ilçesinde gerçekleştirilen operasyonda ölü ele geçirilmişti. İçişleri Bakanlığının "Terörden Arananlar Listesi"nde kırmızı kategoride yer alan Yakışır'ın PKK'nın sözde Karadeniz bölge sorumlusu olduğu bildirilmişti. Dönemin İçişleri Bakanı Süleyman Soylu, sosyal medya hesabından yaptığı açıklamada, "Eren Bülbül, şimdi rahat rahat ismini anabiliriz. O kalleşler cehennemde, sen cennettesin. Kahraman Jandarmamızı kutluyorum." ifadelerini kullanmıştı. ●TRABZON-AA

MERHABA
İBRAHİM ETHEM GÖREN
www.ittifakgazetesi.com

Hakikate beş dakika ara!

Sırlı Süleyman Efendi günün Ağustos sıcağının nisbeten azalarak gölgelerin uzamaya başladığı bir vaktinde yeğeni Ahmet Selim'i her zaman olduğu gibi Başakşehir Hoca Ahmet Yesevî parkına götürdü…

Ahmet Selim parkta bir yandan oyun oynayıp diğer yandan da yeni arkadaşlıklar kurarken Sırlı, hemen her park serencamında olduğu gibi kitapların hoş kokulu satır aralıklarına daldı… Nitekim o bir kelime işçisiydi ve dahi gündeminde mühim bir kitap vardı. Ahıska Yayınevi'nden kendisinden istirham edilen Mevlana Eş-Şeyh Mahmûd en-Nakşibendî el-Müceddidî el-Halidî el-Ûfî"nin Rabıta ve Zikir Sohbetleri serlevhalı kitabının redaksiyonunu yapmaya koyuldu. Her daim evvela kendi nefsine vaaz eden merhum Mahmud Efendi okuyucularına şu cümlelerle sesleniyordu: "Bütün hallerde ayağını emir ve yasak seccadesi üzerine koyasın. Ciddi işlere girip Rasulullah (sav) Efendimizin sünneti ile amel edesin. Kolaylık taşıyan ruhsat yollarından ve bid'at işlerden uzak durasın."

Derken, Sırlı Süleyman Efendi'nin kitapla ünsiyetini bir mûsiki nağmesi kesti!

Ey garip gönüllüm dertli yoldaşım
Niye belli değil, baharın kışın
Var mıdır sormazlar ekmeğin aşın
Zengin isen ya bey derler ya paşa
Fıkara isen ya abdal derler, ya cingan haşa...

(…)

Parkın etrafını çevreleyen masalarda oturan aileleri ziyaret ederek söylediği türküler ve çaldığı melodiler ile bahşiş bekleyen zat yanına geldi. Muhatabı hiç vakit kaybetmeden "Demek ki senin için, aşk değil yalan idim/Acırım heder olan o en güzel yıllara" şeklindeki şarkı sözlerini terennüm ederek söze koyuldu: "Bende bir kız, bir de oğlan çocuğu var, oğlan henüz bebek, bir güzellik yap da seni hayırla yâd edeyim abi." Sırlı, cebinde ne kadar para varsa muhatabına takdim etti. Bu ihsandan ziyadesiyle memnun kalan 40 yaşlarındaki zat, Sırlı'nın masasına oturur oturmaz hasbıhal de kendiliğinden başladı!

Emrivaki sadedinden sohbet ettiği müzisyenin adı Ertan'dı… Okuma-yazma bilmeyen, ceddi Uzunköprü'de bulunan Ertan, ülkemizdeki binlerce Roman vatandaşı gibi hayatını sazın tellerine dokunarak kazanıyor… Gaziosmanpaşa'da Roman vatandaşlarımızın ikamet ettiği Sarıgöl'de yaşayan ve İstanbul'un tüm semtlerini dolaşarak nasibini arayan Ertan 10 yaşlarından beri müziğin içindeymiş. Kendi ifadesiyle "piyasa", Türk sanat müziği ve klasik müzik icra eden Ertan, yolundan gittiği babası gibi nota bilgisi olmaksızın kulak dolgunluğuyla zanaatını konuşturuyor! Saz başta olmak üzere eline geçirdiği tüm enstrümanlardan "ses" almayı da ilk çocukluk yıllarında pederinden öğretmiş… Merhum dedesi Uzunköprü ve köylerinde yıllarca saz ve söz tarikiyle ailesinin geçimlerini temin etme gayreti içinde bulunurken 1970li yılların başında çoluk çocuğunu taşı toprağı altın İstanbul'a getirmiş.

(…)

Uzunköprülü Ertan, gözü gibi baktığı mandoliniyle genelde hep hasret ve ayrılık şarkıları çalıyor.

Muhatabımız genelde Gaziosmanpaşa Sarıgöl'de müzisyenler kahvehanesinde rızkını beklediğini söylüyor. Onun gibi onlarca müzisyen, ekmek parasını bu minval üzere kazanıyormuş. Düğün, dernek, kına gecesi ve asker uğurlaması gibi cemiyetlere katılarak çalıp söylediğini belirten Ertan, iş olmadığı zamanlarda da uzun yıllar babasıyla birlikte yaptığı gibi parklarda, sokaklarda dolaşarak rast geldiği insanlara türküler söyleyerek, onların şarkı-türkü isteklerini çalarak geçimini temin ediyormuş.

Hemen herkesin bir derdi var… Onun ki de geçim derdi… Söz şimdi Ertan'da: "Hayat pahalı, beş lira ile, on lira ile ne olacak! Geçim, yıldan yıla zorlaşıyor. Çocuklar daha küçük… 81 yaşındaki annem ameliyat oldu. Onun derdi ile dertlenmek, hastalığına çare olmak lazım, çok dolaşmak, sesimizi herkese duyurmak lazım…"

Ertan'ın diğer bir derdi de evlerinin yakın zaman içerisinde yıkılacak olmasıyla alakalı… Roman vatandaşlarımız ileri görüşlü olmalı ki ne hikmetse hemen her yerde oturdukları araziler kıymete biniyor ve kentsel dönüşüme kurban ediliyor… Hatırlayın! Göçebe yaşam tarzlarından ilham alınarak (!) Sulukule'deki Roman vatandaşları Arnavutköy'e sürülüp birkaç nesildir üzerinde oturdukları gecekondu arazilerinin üzerine villa kondular inşa edilmemiş miydi?

Roman vatandaşlarımız, mülkiyet haklarının ihlâl edildiği gerekçesiyle açtıkları üç ayrı davayı da kazanmıştı. Dahilisurda; SİT alanı üzerine, Koruma Bölge Kurulu kararına aykırı olarak inşa edildiği tesbit edilen Sulukule evlerinin inşasıyla mahalle şenlendi! Bin türlü şenlenemeyen Romanlar ise bölgeden çok uzaklara, Taşoluk'a gönderildi!

Sulukule'nin ardından Gaziosmanpaşa Sarıgöl'de oturan Romanların başına da aynı akıbet kuşu kondu! Kentsel dönüşüm Sarıgöl'den başladı… Evler birer birer yıkıldı… Musikişinas Ertan, yıkımın kendi evlerine gelmesini endişe ve panik içinde bekliyor…

Romanlar, doğup büyüdükleri, çocukluklarını geçirdikleri, sağlam dostluklar ve komşuluk münasebetleri kurdukları mahallelerden birer birer uzaklaştırılırken Sarıgöl'ün çevresi ise değişiyor, gelişiyor!

Romanlar vakt-i merhununda Sarıgöl'ün karşı tepesine İstanbul'un en büyük eğlence merkezi Vialand'ın inşa edileceğini bilerek, evlerinin üzerine teleferik ağı kurulması projesinden haberdar olsalardı, safları sıklaştırarak, mahallelerini daha iyi bir şekilde koruyabilirlerdi, ama nafile!

Ertan, kentsel dönüşümü konuştuğumuz esnada müsaade isteyerek "Eyvallah abi" dedi ve parkta ziyaret etmediği masalara doğru, "Bir bahar akşamı rastladım size sevinçli bir telaş içindeydiniz/Derinden bakınca gözlerinize neden başınızı öne eğdiniz" hüzzam şarkısını söyleyerek yol aldı…

Hakikate beş dakikalık aranın ardından Sırlı kitapta kaldığı yere döndü. Her vesileyle dünyanın süsüne aldanılmamasını öğütleyen ve fırsat eldeyken hayra, hasenata, ibadete ve zikre koşulmasını tavsiye eden Mahmud Hocaefendi bu kez şöyle sesleniyordu: "Adam olacak bir dakikada olur, olmayacak olmaz. Sofu sakalını tarayana kadar, derviş Allah'a ulaşır…"

Mandolinci Ertan, Sarıgöl'deki evler gibi cemiyetin içerisinde gözlerden nihan olup giderken Neşet Ertaş'ın âvâzına kaldığı yerden devam ediyordu!

Garibim engin ol, uyma cahile
Şeytanın kazancı nafile hile
Sana ad takarlar üzülme bile
Zengin isen ya bey derler ya paşa
Fıkara isen ya abdal derler,
ya cingan haşa…

İbrahim Ethem Gören
-09.08.2024/Yazı No: 605

11İTTİFAK09.qxp_Layout 1 10.08.2024 13:13 Page 1

FOTOĞRAF: AA

Soykırımın faturası: İsrail ekonomik darboğaza doğru sürükleniyor

Filistin'de yaşanan insani krizin derinleşerek İsrail'e ihracat kapılarının daha fazla kapanması, zaten kronik ticaret açığı içerisinde olan İsrail ekonomisini daha büyük bir darboğaza itebilir.

DR. ALTAY ATLI

Koç Üniversitesi Öğretim Görevlisi Dr. Altay Atlı, Ekim 2023'ten beri İsrail ekonomisinde yaşanan değişiklikleri ve ilerleyen zamanlarda yaşanabilecek krizleri AA Analiz için kaleme aldı.

İsrail ekonomisi, Gazze'de devam eden soykırımın da etkisiyle bir krize doğru mu sürükleniyor? İsrailli makamlar tarafından açıklanan makroekonomik verilere göre, savaşın ekonomi üzerindeki etkisi kısıtlı görünse ve hatta bazı alanlarda Ekim 2023'den sonra yaşanan ilk kırılmalardan sonra bir toparlanma tespit edilse de özellikle Gazze'de devam eden insanlık krizi ve İsrail'in uluslararası toplum tarafından giderek daha fazla dışlanması nedeniyle İsrail ekonomisini orta ve uzun vadede daha zorlu bir dönem bekliyor.

İsrail Merkez İstatistik Bürosu verilerine göre [1] ülkenin Gayri Safi Yurt İçi Hasılası (GSYH), 2023'ün üçüncü çeyreğinde bir önceki yılın aynı dönemine göre yüzde 3,4 büyürken, savaşın etkisiyle yılın son çeyreğinde yüzde 4'lük bir küçülme söz konusu oldu. Ancak 2024'ün ilk çeyreğinde başlayan nispi toparlanmayla yıllık bazdaki bu daralma yüzde 1,2 seviyesine indi. Kamu borcunun GSYH'ye oranı 2022'deki yüzde 60,7 seviyesinden 2023'te yüzde 63,4'e çıktı. Ancak bu oran örneğin Kovid-19 salgını yılı 2020'deki yüzde 70,6'nın halen altında. İsrail'in Haziran 2024 itibarıyla döviz rezervleri 210,5 milyar dolar seviyesinde ve burada henüz ciddi bir azalma yok. Ülkede çatışmaların başladığı Ekim 2023'te yüzde 3,8 olan enflasyon ise şu anda yüzde 2,9 seviyesinde. Bu tablo aslında çok da olumsuz değil.

Orta ve uzun vadede krizler yaşanabilir

İsrail ekonomisi, Ekim 2023 öncesinde oldukça istikrarlı sayılabilecek ve Kovid-19 salgınının da etkilerini büyük ölçüde atlatan bir yapıya sahipti. İhracata odaklı, üretkenliğini artıran, teknolojiye ve startup'lara yatırım yapan İsrail ekonomisi savaş ortamına da bu şekilde girdi. Ülkedeki ekonomik tablonun olumlu görünmesinin sebebi de bu.

Ancak kısa vadede rakamlarda çok büyük bir sorun görünmese de, İsrail ekonomisine Ekim 2023'ten önce rekabet avantajı sağlayan unsurlar; savaşın etkileri, ülkenin içinde bulunduğu derin siyasi istikrarsızlık ortamı ve ülkenin giderek artan uluslararası izolasyonu nedeniyle tehdit altında. Mevcut jeopolitik durum İsrail ekonomisinin küresel ekonomiyle bağlantılarını giderek zayıflatıyor. Bu da orta ve uzun vadede olası bir krizin sinyallerinin daha güçlü bir şekilde hissedilmesine yol açıyor.

İsrail'in ihracatı Kovid-19 salgını sonrasında artmaya başladı. Ancak yaşanan krizle birlikte bu süreç sekteye uğradı. 2024'ün ilk 6 ayına bakıldığında, ülkenin aylık ihracatı istisnasız her ay 2023'ün aynı dönemine göre daha düşük bir seviyede gerçekleşiyor. Bu düşüşler şimdilik Türkiye dahil bazı ülkelerin uyguladığı ambargolar da düşünüldüğünde, beklenen ölçüde değil. Örneğin, Haziran 2024'teki 4,69 milyar dolarlık ihracat, Haziran 2023'ün 5,22 milyar dolarlık ihracatının sadece bir miktar altında. [2] Ancak Filistin'de yaşanan insani krizin derinleşerek İsrail'e ihracat kapılarının daha fazla kapanması, zaten kronik ticaret açığı içerisinde olan İsrail ekonomisini daha büyük bir darboğaza itebilir.

Limanlar ve ticaret hatları

İsrail'in sadece ihracat rakamları değil, küresel ekonomiyle bağlantısını sağlayan lojistik merkezleri ve ticaret hatları da krizden ağır bir şekilde etkileniyor. Son olarak ülkenin Kızıldeniz'e açılan kapısı olan Eilat Limanı'nın, Yemen'deki İran destekli Husiler'in hem Kızıldeniz'deki İsrail gemilerini hem de limanın kendisini hedef alan saldırılarıyla tamamen kapanma noktasına geldiği açıklandı. [3] Bu açıklamadan sadece birkaç hafta önce ise yine Husiler'in Irak'ta yerleşik gruplarla birlikte Hayfa Limanı'nda demirli gemilere drone saldırısı gerçekleştirdikleri bildirildi. [4] İsrail'in kuzeyindeki çatışmaların şiddetlenmesi durumunda ise Lübnan'daki Hizbullah'ın Hayfa Limanı'nı hedef alacağı haberleri basında yer aldı. [5] Filistin'deki kriz devam ettikçe İsrail limanları ve deniz ticaret hatları açısından güvenlik tehditleri artıyor. Limanlar ve hatların kullanılamaz hale gelmesi Eilat Limanı örneğinde olduğu gibi fiziksel bir hasar olmasa bile tesislerin iflasa doğru gitmesine yol açıyor.

Azalan turist sayıları

İsrail'in dış dünyayla bağlarının giderek zayıflamasının en dikkati çeken sonuçlarından birisi ise ülkeye gelen turist sayılarının düşmesi oldu. Haziran 2024'te ülkeye giriş yapan turist sayısı tatil ya da aile ziyareti gibi amaçlarla ülkeye gelen Yahudi diaspora cemaatlerinin mensupları da dahil olmak üzere, bir önceki yılın aynı ayına göre yüzde 70,1 azaldı. [6] Halihazırda mal ihracatında zayıflama yaşayan İsrail ekonomisinin hizmet sektöründe normalde en güçlü olduğu turizm alanında bu şekilde bir düşüşte olması da büyük bir döviz kaybına yol açıyor.

Ülkeye yatırımlar azalıyor

İsrail ekonomisi yüksek teknoloji alanında ve teknoloji startup'larında yaptığı atılımlarla bir rekabet gücü yakalıyordu. Bu alanlardaki gelişim, sektörün doğası gereği güçlü uluslararası işbirliğini gerektiriyor. Ancak mevcut durumda burada da İsrail açısından kırılganlıkların oluştuğu görülüyor. Ekonomi alanında çalışmalar yapan düşünce kuruluşu RISE İsrail'in, bir raporuna göre ülkenin startup'larına savaştan önce yılın her çeyreğinde ortalama 2 milyar dolar yatırım gelirken, savaşla birlikte bu rakam 1,7 milyar dolara düştü. İsrailli yatırımcılardan ve ülkede yatırım yapan yabancılardan oluşan aktif yatırımcı sayısı ise savaşın ilk ayında yüzde 23 azaldı. [7] Bu trendin devam etmesi İsrail ekonomisine en güçlü olduğu alanlardan birinde ciddi bir darbe vurabilir. Bu bağlamda, mevcut durumda İsrail'e gelen yatırımların azalmaması için bir sebep görünmüyor.

Son olarak, İsrail ile Amerika Birleşik Devletleri (ABD) arasındaki ilişkilere de değinmek gerekiyor. Kurulduğu tarihten bugüne İsrail, ABD'den 80 milyar doları ekonomik, 230 milyar doları ise askeri olmak üzere toplam 310 milyar dolar yardım aldı. [8] Bu yılın mart ve nisan aylarında yapılan anlaşmalarla da ABD tarafından İsrail'e 12,5 milyar dolarlık yeni bir yardım taahhüt edildi. Ancak ABD siyasetindeki derin belirsizlikler, bu ülkede yapılacak seçimlerden sonra İsrail'le ilişkilerin ve dolayısıyla ekonomik ve askeri yardımın nasıl şekilleneceği konusunda soru işaretleri oluşmasına yol açıyor.

Ölçeğine göre güçlü sayılabilecek bir altyapıya sahip olan İsrail ekonomisi, savaşın etkilerine, hızla artan askeri harcamalara ve İsrail Başbakanı Binyamin Netanyahu hükümetinin popülist bütçe tercihlerine rağmen halen bir kriz sarmalına girmedi. Ancak, bu durumun sürdürülebilmesi için İsrail ekonomisinin dış dünya ve küresel ekonomiyle bağlantılarını güçlü tutması gerekiyor. Esas tehdit de bu alanda ortaya çıkıyor.

[1] https://tradingeconomics.com/israel/indicators

[2] https://tradingeconomics.com/israel/tourist-arrivals

[3] https://www.aa.com.tr/en/middle-east/israel-s-eilat-port-in-near-total-shutdown-amid-houthi-attacks-report/3278043

[4] https://www.reuters.com/world/middle-east/yemens-houthis-say-they-targeted-ship-haifa-port-with-islamic-resistance-iraq-2024-06-26/

[5] https://www.jpost.com/middle-east/article-807032

[6] https://tradingeconomics.com/israel/tourist-arrivals

[7] https://rise-il.org/insight/israeli-high-tech-in-the-shadow-of-six-months-of-war/

[8] https://www.cfr.org/article/us-aid-israel-four-charts

[Dr. Altay Atlı, Koç Üniversitesi'nde Öğretim Görevlisi ve Atlı Global Danışmanlık kurucu yöneticisidir.]

Uluslararası Ceza Mahkemesi'nin İsrailli yetkilileri yargılayabileceği savunuluyor

UCM üyesi bazı ülkeler, Filistin topraklarında suç işleyen İsrailli yetkililer hakkında UCM'nin yargı yetkisine sahip olduğunu beyan etti Uluslararası Ceza Mahkemesi (UCM) üyesi bazı ülkeler, Filistin topraklarında suç işleyen İsrailli yetkililer hakkında UCM'nin yargı yetkisine sahip olduğunu beyan etti. İspanya, İrlanda, Kolombiya, Brezilya, Filistin, Güney Afrika, Bangladeş, Bolivya, Komorlar ve Cibuti, İsrail Başbakanı Binyamin Netanyahu ve Savunma Bakanı Yoav Gallant hakkında "yakalama kararı" çıkartılması talebini değerlendiren UCM'nin ilgili ön inceleme dairesine sunduğu yazılı beyanda, Mahkemenin Roma Statüsü uyarınca Filistin topraklarında suç işleyen İsrailli yetkililer hakkında yargı yetkisine sahip olduğunu belirtti. Güney Afrika, Bangladeş, Bolivya, Komorlar ve Cibuti'nin ortak yazılı beyanında UCM'nin kurucu anlaşması olan Roma Statüsü'nün 58. maddesi uyarınca Mahkemenin tutuklama emri çıkarma yetkisi bulunduğu ifade edildi. Kolombiya, UCM'nin, işgal altındaki topraklar da dahil olmak üzere Filistin topraklarında işlenen eylemler üzerinde yargı yetkisine sahip olduğunu savunurken, Brezilya Oslo Anlaşmalarının UCM'nin Filistin'deki durum üzerindeki yargı yetkisini hiçbir şekilde engellemediğini kaydetti. Şili ve Meksika ortak beyanlarında Oslo sürecinin UCM'nin İsrailli yetkililer aleyhine yapacağı yargılamaları engellemediğini savundu. UCM'ye ortak beyanda bulunan 19 BM raportörü ve uzmanı, UCM'nin İsrailli yetkililer hakkında yargılama yetkisine sahip olduğunu, Netanyahu ve Gallant hakkında soruşturma yürütülebileceğini bildirdi. Ortak beyanda "işgal altındaki Filistin topraklarında adaletin sağlanmasının daha fazla geciktirilmemesi" çağrısında bulunuldu.

ABD, Almanya, Çekya ve Macaristan, İsrail'in tezlerini savundu

UCM'ye taraf olmayan ABD ile UCM üyesi Almanya, Çekya ve Macaristan ise Mahkemeye sundukları beyanlarında İsrail'in tezlerini savundu. Oslo Anlaşmaları kapsamında İsrail vatandaşları tarafından işlenen fiiller üzerindeki münhasır yargı yetkisinin İsrail'de olduğunu savunan ABD, UCM'nin İsrailli yetkililer hakkındaki soruşturmayı bu ülkenin yerel kurumlarına bırakması gerektiğini belirtti. Çekya ve Macaristan, Oslo Anlaşmalarının, Filistin'in ve dolayısıyla UCM'nin İsrailli yetkililer üzerindeki yargı yetkisini kısıtladığını ileri sürerken Almanya, İsrail'in kendi vatandaşlarının karıştığı suçları kendisinin soruşturması için UCM'nin zaman vermesi gerektiğini iddia etti. Londra, New York ve Ottowa merkezli Yahudi kuruluşları UCM'nin İsrailli yetkililer hakkında yargı yetkisi olmadığını iddia ederken Filistin destekçisi sivil toplum kuruluşları (STK) ve Arap Ligi, İsrailli yetkillerin UCM'de yargılanabileceği görüşünü savundu. UCM, 23 Temmuz tarihli kararında, 64 kişi, kuruluş ve ülkeden gelen talebi kabul ederek, İsrailli yetkililer hakkında yargı yetkisi olup olmadığına ilişkin "beyanda bulunma" yetkisi vermişti. UCM'ye beyan sunulması için öngörülen süre ise bugün sona erdi.

İngiltere'nin girişimi eleştirilmişti

İngiltere, 10 Haziran 2024'te "Filistin'in Oslo Anlaşmaları uyarınca İsrail vatandaşları üzerinde cezai yargı yetkisi kullanamadığı durumlarda, UCM'nin İsrail vatandaşları üzerinde yargı yetkisi kullanıp kullanamayacağı" konusunda yazılı beyanla gözlemlerini sunma talebinde bulunmuştu. UCM Ön İnceleme Dairesi, 27 Haziran 2024'teki kararında, İngiltere'nin talebini kabul ederek, 12 Temmuz 2024'e kadar yazılı görüşlerini sunması talimatını vermişti. UCM, İngiltere'nin yanı sıra UCM'ye görüş sunmak için izin isteyenlerin taleplerinin 12 Temmuz 2024'e kadar sunulması gerektiğini belirtmişti. İngiltere'nin görüş sunma girişiminin, halihazırda yavaş ilerleyen UCM'deki Filistin soruşturmasını yavaşlatacağı yönünde eleştiriler gelirken, İngiltere'nin, Netanyahu ve Gallant hakkındaki yakalama kararına karşı çıkabileceği dile getirilmişti. İngiltere adına UCM'ye talebi iletilen, dönemin Başbakanı Rishi Sunak, UCM Savcılığının "yakalama kararı" çıkartılması için başvuru yapmasına, Gazze'deki duruma yardımcı olmayacağını söylemiş ve buna karşı çıkmıştı. İngiltere'de 6 Temmuz'da görevi devralan Başbakan Keir Starmer hükümetinin ise Sunak hükümetinden farklı olarak Netanyahu ve Gallant hakkındaki yakalama kararına karşı çıkmayı düşünmediği ve beyanda bulunmayacağı bilgisi basına yansımıştı.

UCM'ye beyanda bulunma usulü

UCM Muhakeme Kurallarının 103. maddesi uyarınca, yargılamanın herhangi bir aşamasında, davanın doğru bir şekilde karara bağlanması için gerekli görürse bir devlet, kuruluş veya kişinin, yazılı veya sözlü olarak UCM'ye görüş bildirmesine izin verilebiliyor. Latince "Amicus Curiae" (mahkemenin arkadaşı) olarak ifade edilen bu usul, dava hakkında karar vermeden önce konuya ilişkin alınan bilgi içerikli beyanlar anlamına geliyor. Bağlayıcı olmayan tavsiye niteliğindeki bu beyan sunma usulü, birçok ülke ve kuruluş tarafından Mahkemenin vereceği kararı etkilemek amacıyla kullanılıyor. Savcılığın, UCM'ye sunulacak Amicus Curiae beyanlara cevap verme hakkı bulunuyor. UCM, daha önce eski Sudan Cumhurbaşkanı Ömer el-Beşir hakkındaki dava ve Filistin topraklarındaki yargı yetkisine ilişkin, UCM Muhakeme Kurallarının 103. maddesi uyarınca Amicus Curiae beyanda bulunulmasına izin vermişti. ●LAHEY-AA

11İTTİFAK10.qxp_Layout 1 10.08.2024 12:59 Page 1

Sınır Tanımayan Gazeteciler İngiltere'deki olaylarda gazetecilere yönelik şiddete "sıfır hoşgörü" istedi

Sınır Tanımayan Gazeteciler (RSF), İngiltere'de aşırı sağcıların çıkardığı olaylarda gazetecilere yönelik şiddete "sıfır hoşgörü" gösterilmesi çağrısında bulundu. RSF'den yapılan açıklamada, İngiltere'de endişe verici sayıda gazetecinin, aşırı sağcı sokak olayları ve karşıt gösteriler sırasında çalışırken saldırıya uğradığı veya tehdit edildiği belirtildi. Açıklamada, "RSF, yetkilileri gazetecilerin güvenli bir şekilde çalışabilmesi için ellerinden geleni yapmaya ve onları sindirmek isteyenler hakkında dava açmaya çağırmaktadır." ifadesine yer verildi. Ayrıca RSF'nin İngiltere'de aşırı sağcı şiddet olaylarında gazetecilere yönelik şiddete sıfır tolerans gösterilmesi çağrısında bulunduğu belirtildi. Southport kentinde 29 Temmuz'da 3 çocuğun öldürülmesinin ardından İngiltere'nin son 10 yılın en kötü "sivil kargaşasını" yaşadığına işaret edilen açıklamada, "İngiltere ve Kuzey İrlanda genelinde kentlerde yaşanan ayaklanmalar, göçmenlik karşıtı duyguları manipüle etmek isteyen ve insanların bir araya toplanmasını teşvik eden sosyal medya etkileyicilerinin (influencerların) internet ortamında yaydığı dezenformasyonla körüklendi." değerlendirmesinde bulunuldu. Açıklamada, endişe verici sayıda gazetecinin, sokak olaylarına katılanlar tarafından saldırıya uğradığı, sindirilmeye çalışıldığı, takip edildiği veya ekipmanlarının hasar gördüğü belirtilerek, bu kişilerin görüntülenmek istemediği veya gazetecileri yetkililerle aynı safta olmakla suçladığı ifade edildi. Açıklamada, 5 Ağustos'ta Birmingham kentinde elinde bıçak olan maskeli bir kişinin Sky News kanalının ekibini takip ettiği ve araçlarının lastiğini patlatmaya çalıştığı ve Fransız haber ajansı Agence France-Presse'in (AFP) Middlesbrough kentinde bir gazetecinin kamerasının elinden alınarak yere atıldığı anlara ait görüntüleri yayınladığı belirtildi. ●PARİS-AA

Kassam Tugayları, Heniyye'nin yerine Hamas'ın Siyasi Büro Başkanlığına seçilen Sinvar'a bağlılığını açıkladı

Hamas'ın askeri kanadı İzzeddin el-Kassam Tugayları, hareketin siyasi büro başkanlığına seçilen Yahya Sinvar'a bağlılığını duyurdu. Kassam Tugayları Sözcüsü Ebu Ubeyde'nin Telegram hesabından yayımladığı açıklamada, "Kassam Tugayları, Komutan Yahya Sinvar'a biat ediyor ve kararlarını tam olarak yerine getirmeye hazır olduğunu teyit ediyor." ifadelerini kullandı. Ebu Ubeyde'nin açıklamasında şunlar kaydedildi: "Kassam Tugayları, şehit komutanımız İsmail Heniyye'nin yerine Hamas liderliğine Yahya Sinvar'ın seçilmesini, hareketin canlılığını ve gücünde olduğunun kanıtı olarak görüyor." Hamas, İran'ın başkenti Tahran'da 31 Temmuz'da suikasta uğrayan İsmail Heniyye'nin yerine, hareketin siyasi büro başkanlığına Yahya Sinvar'ın seçildiğini duyurmuştu. ●GAZZE-AA

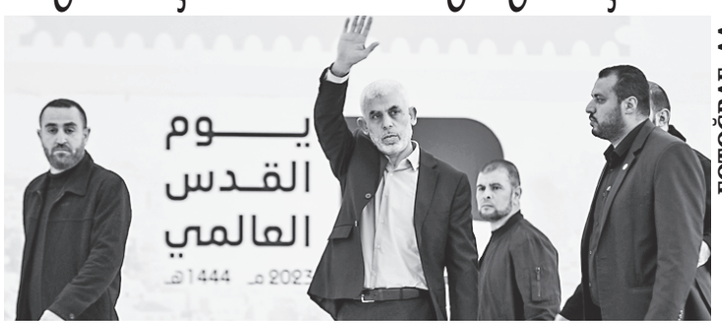

FOTOĞRAF: AA

İsrail'in Gazze'de yerinden edilenlerin sığındığı okula düzenlediği saldırıda en az 100 kişi öldü

İsrail ordusunun, Gazze kentinde yerinden edilenlerin sığındığı bir okula düzenlediği saldırıda en az 100 Filistinlinin öldüğü, onlarca kişinin yaralandığı bildirildi.

Filistin haber ajansı WAFA'ya göre, İsrail ordusu, Gazze'nin dağıttığı Ed-Derac Mahallesi'nde yerinden edilenlerin sığındığı Et-Tabiin Okuluna saldırdı. Kişinin sığındığı yerden yapılanların sabah namazını kıldığı sırada gerçekleşen saldırıda 100 kişi öldü, onlarca kişi yaralandı. Yerel kaynaklarda, cesetlerin saldırı nedeniyle parçalandığı ve ortaya çıkan yangın nedeniyle yandığını kaydetti. Sivil savunma birimlerinin kapsamlı olarak dağılan parçalarının bir araya toplandığı belirtildi. İsrail ordusu Hava Kuvvetlerinin, Hamas'ın karargahı olarak kullandığı Tabiin Okulunu bombaladığını duyurdu.

FOTOĞRAF: AA

Filistinli gruplardan tepki

İslami Cihad Hareketi'nden yapılan açıklamada, "Düşman İsrail'in Et-Tabiin Okulu'nun mescidinde ibadet edenleri hedef alması tam teşekküllü bir savaş suçudur." ifadesine yer verildi. Açıklamada, "Bu korkunç katliamın başlatılması için sabah namazı vaktinin başlatılması, düşmanların aralarında çocuklar ve yaşlıların da bulunması mümkün olan çok sayıda sivil öldürmeye yönelikti doğruluyor." ifadeleri. İsrail'in okulları yıkmak için ileri sürdüğü iddiaların, daha önce hastaneleri yıkmak için ayrıntılarla aynı olduğu vurgulanan, söz konusu iddiaların daha önce yalan söylediği kanıtlandığı kaydedildi. Gazze'deki Fetih Hareketi Sözcüsü Munzir el-Hayik yaptığı açıklamada, İsrail'in Et-Tabiin Okulu'ndaki yerinden edilmiş sivillere karşı "büyük bir suç" işlediğini belirtti. Hayık, "Çocukların kanı, İsrail'in Gazze Şeridi'nde gerçekleştirdiği Holokost ve soykırımın durdurulması için genel vicdana müdahale çağrısında bulunuyor." dedi. Filistin Halk Kurtuluş Cephesi (FHKC) yaptığı açıklamada şu ifadelere yer verdi: "ABD'nin siyasi ve askeri desteği, uluslararası toplumun ve Arap dünyasının sessizliği, Siyonist işgal rejiminin sağcı faşist hükümeti Et-Tabiin Okulu'ndaki katliamı yapılamadı ve soykırım suçlarını sürdürmezdi."

İsrail ordusu, Gazze'nin paylaştığı Derec Mahallesi'nde yerinden edilenlerin sığındığı Et-Tabiin Okulu'na saldırı düzenlemişti. Kişinin sığındığı yerde bulunanların sabah namazını kıldığı sırada gerçekleşen saldırıda 100 kişi öldü, onlarca kişi yaralandı. Yerel kaynaklar, cesetlerin saldırıları nedeniyle parçalanması ve ortaya çıkan yangınların yandığını kaydetmemişti. Sivil savunma birimlerinin kapsamlı olarak dağılmış parçalarının toplanmasıta güçlük çekildiği belirtilmişti.

İsrail'in Gazze Şeridi'ne saldırılarında 2 gazeteci daha öldü

Gazze'deki belgeler Medya Ofisinden yapılan açıklamada, İsrail'in saldırılarının başladığı 7 Ekim 2023'ten bu yana Gazze Şeridi'nde öldürülen gazetecilere konuyla ilgili bilgi verildi. Açıklamaya göre, İsrail'in Gazze'ye düzenlediği saldırılarda, Filistin Televizyonunda çalışan Temim Ahmed Ebu Muammer ile El-Aksa Kanalı çalışanları Abdullah Mahir es-Susi isimli gazetecilerin yaşamları yitirildi. Filistinli gazetecilerin hedef alması ve bunların kınandığı, uluslararası toplum ve örgütlerden "İsrail'in devam eden suçlarından dolayı uluslararası mahkemelerde yargılanması, soykırım suçunu, katliamı ve gazetecilere yönelik suikastları durdurması için İsrail'e baskı yapılması" istendi. Ayrıca 7 Ekim 2023'te bu yana İsrail saldırısı altında Gazze Şeridi'nde öldürülen gazetecilerin sayısı 168'e yükseldi.

Mısır, arabuluculuk çabalarının süreceğini vurguladı

Mısır Dışişleri Bakanlığından yapılan yazılı açıklamada, İsrail'in Derec Mahallesi'nde yerinden edilenlerin sığındığı Et-Tabiin Okulu'nu bombalamasının "en güçlü ifadelerle" kınandığı belirtildi. Gazze Şeridi'ndeki Filistin halkına koruma sağlayacak ve savunmasız sivillerin hedef alınmasına son verecek "ortak ve etkili bir uluslararası tutum" çağrısında bulunulan açıklamada, şu ifadelere yer verildi: "Arabulucuların Gazze Şeridi'nde ateşkes formülüne ulaşmaya yönelik çabaları her yoğunlaştığında, geniş çaplı suçların işlenmeye ve çok sayıda silahsız sivilin kasten öldürülmeye devam etmesi, İsrail tarafında bu acımasız savaşı sona erdirme konusunda siyasi irade eksikliği olduğunun kesin kanıtıdır."

Açıklamada, "Gazze Şeridi'ne insani yardım girişinin sağlanması için diplomatik çabalara, uluslararası nüfuza sahip tüm taraflarla yoğun temaslara ve ne kadar zor olursa olsun, hangi engellerle karşılaşılırsa karşılaşılsın ateşkesi sağlamak için çalışmaya devam edeceğiz." ifadeleri kullanıldı. İsrail ordusu, Gazze'nin doğusundaki Derec Mahallesi'nde yerinden edilenlerin sığındığı Et-Tabiin Okulu'na saldırı düzenlemişti. Binlerce kişinin sığındığı okulda yerinden edilenlerin sabah namazını kıldığı sırada gerçekleşen saldırıda en az 100 kişi ölmüş, onlarca kişi ise yaralanmıştı. Yerel kaynaklar, cesetlerin saldırı nedeniyle parçalandığını ve çıkan yangın nedeniyle yandığını kaydetmişti. Sivil savunma ekiplerinin etrafa dağılan ceset parçalarını toplamakta güçlük çektiği belirtilmişti. ABD, Mısır ve Katar, 8 Ağustos'ta yayımladıkları ortak açıklamada, İsrail ve Hamas'a Gazze'de ateşkes sağlanması ve esir takası için 15 Ağustos'ta Kahire veya Doha'da müzakerelere yeniden başlanması çağrısı yapmıştı. ●GAZZE-AA

FOTOĞRAF: AA

ABD, insan hakları ihlalleri yapan İsrail askeri birliklerine yardımlarını sürdürecek

ABD Dışişleri Bakanlığı, bu askeri birliklerin söz konusu ihlalleri ortadan kaldırdığını ve dolayısıyla yardım almaya devam edeceklerini bildirdi. ABD Dışişleri Bakanlığı, işgal altındaki Batı Şeria'da ağır insan hakları ihlalleri yapan İsrail askeri birliklerinin bu ihlalleri "hızlı bir şekilde giderdiğini" ve bundan dolayı Amerikan askeri yardımlarını almaya devam edeceklerini açıkladı. ABD Dışişleri Bakanlığı Sözcüsü Matthew Miller, AA muhabirinin konuyla ilgili sorusuna yazılı olarak yanıt verdi. Miller, insan hakları ihlalleri yapan ve bu sebeple ABD hukukuna göre askeri yardım almaması gereken yabancı askeri unsurlarla ilgili güncel durumu değerlendirdi.Sözcü, İsrail ordusunda insan hakları ihlalleri yapan birimlerin olduğunu ancak bu birimlerin söz konusu ihlalleri "hızlı bir şekilde giderdiğini" belirtti. Miller, "Dışişleri Bakanlığı, İsrail ordusunda ağır insan hakları ihlalleri yapan iki birim ve iki sivil otoriteyle ilgili olayları yakından inceledi ve bu ihlallerin derhal giderildiğini tespit etti. Leahy süreciyle uyumlu olarak bu birimler ABD'den güvenlik desteği almaya devam edecek." değerlendirmesini yaptı. ABD'de 1997 yılında kabul edilen ve yasanın mimarına atıfla "Leahy Yasası" olarak bilinen yasa, insan hakları ihlallerine karışan yabancı unsurların ABD'den askeri yardım almasını engelliyor. ABD Dışişleri Bakanlığı, işgal altındaki Batı Şeria'da ağır insan hakları ihlalleri işleyen "Netzah Yehuda" bölüğüyle ilgili soruşturma yürütmüş ve kısa süre önce bu soruşturmayı tamamlamıştı. Amerikan medyasına yansıyan ve adı açıklanmayan bazı yetkililere dayandırılan haberlerde, soruşturmada aklanan bölüğe ve ihlallere karışan diğer askeri ve sivil birimlere herhangi bir yaptırıma gerek olmadığı bildirilmişti. ●WASHINGTON-AA

Alman mahkemesi İsrail'e silah ihracatının durdurulması talebini yine reddetti

Almanya'da mahkeme, Filistinli bir baba ve oğlunun hükümetin İsrail'e silah ihracatını yasaklamaya yönelik açtığı davada davacılar aleyhine karar verdi. Brandenburg Eyalet Yüksek İdare Mahkemesinde (OVG), Filistinli bir baba ve oğlunun hükümetin İsrail'e silah ihracatını yasaklamaya yönelik açtığı davanın duruşması görüldü. OVG'den ismi paylaşılmayan bir sözcü, mahkemenin, Tel Aviv'e silah ihracatının durdurulması talebinin reddedildiğini duyurdu. Almanya'da Haziran 2024'te de aynı gerekçeyle açılan bir dava, mahkeme tarafından reddedilmişti. Berlin İdare Mahkemesi Haziran 2024'te, Gazze'de yaşayan bazı Filistinlilerin Alman silahlarının uluslararası insancıl hukuku ihlal edebileceği gerekçesiyle İsrail'e silah ihracatını durdurma talebini reddetmişti. Almanya, ABD'den sonra İsrail'e silah ihracatı yapan ikinci büyük ülke olarak biliniyor. Alman hükümeti 2023'te İsrail'e 326,5 milyon avro değerinde silah teslimatını ve askeri teçhizat ihracatı için toplam değeri yaklaşık 327 milyon avro olan 308 ayrı lisansı onayladı. Almanya geçen yıl İsrail'e 2 Sa'ar 6 sınıfı korvet, zırhlı personal taşıyıcı Eitan ZPT ve IFV için 10 adet MTU 750hp dizel motor; Merkava-4 tankları ve Namer ZPT (Zırhlı Personel Taşıyıcılar) için 50 adet MT883Ka dizel motor, Dolphin denizaltıları için 10 adet DM2A4 Seehecht (SeaHake mod 4) su altı füzesi ve 10 binden fazla 120 mm tank mühimmatı teslim etmişti. ●ANKARA-AA

FOTOĞRAF: AA

FOTOĞRAF: AA

Beyaz Saray: Gazze'de ateşkes için taraflar 15 Ağustos'ta Doha veya Kahire'de buluşacak

Beyaz Saray Ulusal Güvenlik İletişim Danışmanı John Kirby, Gazze'de ateşkes müzakereleri için tarafların 15 Ağustos Perşembe günü Doha veya Kahire'de bir araya geleceğini söyledi. Beyaz Saray Ulusal Güvenlik İletişim Danışmanı Kirby, telekonferans yoluyla düzenlediği basın brifinginde Gazze'de olası ateşkes sürecine ilişkin son durumu değerlendirdi. Kirby, ABD, Mısır ve Katar'ın ortak açıklamasının ardından tarafların harekete geçtiğini ve en kısa zamanda müzakereler için buluşma yönünde bir iradenin ortaya çıktığını belirtti. Bu kapsamda 15 Ağustos Perşembe günü Katar'ın başkenti Doha veya Mısır'ın başkenti Kahire'de tarafların bir araya gelmesi konusunda mutabık kalındığını vurguladı. Kirby, müzakere görüşmelerine İsrail'in bir heyet göndereceğini açıkladığını ve "Hamas'ın heyet göndereceğinin" Katar tarafından taahhüt edildiğini söyledi. "Bunun çok faydalı sonuçlar ortaya çıkarmasını umuyoruz. Bu iki tarafı perşembe günü masada bir araya getirecek planları bozacak hiçbir şeyin olmasını istemiyoruz." diyen Kirby, ABD'nin de toplantıda yer alacağını ve bir ateşkes anlaşmasına bir an önce varılması gerektiğini vurguladı. ABD, Mısır ve Katar, dün yayımladıkları ortak açıklamada, İsrail ve Hamas'a Gazze'de ateşkes sağlanması ve esir takası için 15 Ağustos'ta Kahire veya Doha'da müzakerelere yeniden başlanması çağrısı yapmıştı. Ortak açıklamaya Türkiye dahil bölgedeki birçok ülkeden destek açıklaması gelmişti. ●WASHINGTON-AA

11İTTİFAK11.qxp_Layout 1 10.08.2024 12:34 Page 1

YENİ TÜRKİYE

RECEP İNCECİK

www.ittifakgazetesi.com

Galatasaray'da üçlüğü Batshuayi çektirdi

Sezon açılış maçları zor olur. Galatasaray, Süper Kupa maçında Beşiktaş'a faklı mağlubiyetinden sonra kendi seyircisi önünde lige iyi bir başlangıç için sahaya çıktı. Beşiktaş karşısında sahaya çıkan ilk 11'de sadece üç değişiklik vardı. Kerem Demirbay, Davinson Sanchez ve Leo Dubois. Açıkçası Davinson Sanchez'i herkes bekliyordu ama Leo Dubois ile başlaması biraz sürpriz oldu.

Tabii herkes yeni transfer Gabriel Sara'yı merak ediyordu. Yedek kulübesinde yerini alan Sara'nın sonradan da olsa oyuna girmesi seyirciyi heyecanlandırdı.

Galatasaray maça arzulu başladı. Maçın ilk tehlikeli atağı 12'nci dakikada Icardi ile buldu. Bu dakikalarda stadyumun skorbordu çalışmıyordu. Bir süre elektronik skorbord kapalı kaldı. Zaten bu sürede skorbordu değiştirecek golü bir türlü bulamadı. Ziyech ile Barış zaman zaman kanat değiştirdi. Hatayspor savunmada çok iyi direnç gösterdi ilk yarıda, 21'nci dakikada ilk atağını yaptı ve korner kazandı. Maçın 27'nci dakikasında Ziyech ile fırsat buldu. 33'ncü dakikada Barış ile bulduğu net fırsatı değerlendiremedi. Merih atağa çıkarken top kaptırdı.

Galatasaray ikinci yarıya aynı kadro ile çıktı. İkinci yarının hemen başında Davitson ile çok önemli fırsat yakaladı. Ama bir türlü çerçeveyi geçemedi. Özellikle Barış Alper çok gol pozisyona girdi ama bitiricilik noktasında zayıf kaldı. Hele İcardi'nin 51'nci dakikada attığı pasla bulduğu pozisyonu gole çeviremeyişi işi iyice zora soktu. Bu pozisyonun hemen sonrasında Hatayspor golü bularak öne geçti. Bu golle geriye düşen Galatasaray oyuncuları iyice strese girdi. Hatayspor bu dakikalarda morallendi hatta farkı ikiye çıkaracak pozisyonda buldu. Eğer farkı ikiye çıkarsa Galatasaraylı futbolcuları daha da strese sokacaktı.

56'ncı dakikada beklenen oldu yeni transfer Sara girdi. Sara biraz ürkekti bu da çok normal daha takımla çok az beraber olabilirdi. Daha sonra Batshuayi, Kerem ve hamleleri geldi. Özellikle Kerem'in girmesi kanatları hareketlendi. Galatasaray beklediği golü 79'ncu dakikada bulabildi. Bu dakikadan sonra Galatasaray baskısını iyice arttırdı. Bana göre maç adamı Torreira'ydı çünkü oyunun başından sonuna kadar çok iyi oynadı. Hem defansif hem de ofansif olarak takıma çok güç verdi. Yeni transfer Batshuayi'ye gelince, geçen sezon bıraktığı gibi yine kritik gole imza attı ve yeni takımına galibiyet golünü getirdi. Ben zaten Batshuayi'nin takıma yabancılık çekmeyeceğini söylemiştim. Batshuayi'nin golünden sonra tribün coştu ve stadyumdan mutlu bir şekilde ayrıldı. Maç sonu seyirciye üçlüğü de Batshuayi çektirdi.

Hatayspor'u da tebrik etmek lazım, gücüne göre çok başarılı bir taktikte oynadılar. Son düdüğe kadar puan almak için ter döktüler.

Hasan Arat, yeni sezon için takımı ve camiasına güveniyor

Beşiktaş Kulübü Başkanı Hasan Arat, yeni sezonda şampiyonluk hedeflerine ulaşacaklarına inandığını söyledi.

FOTOĞRAF: AA

Beşiktaş'ta sıkıntılı bir dönemde göreve geldiklerini ve büyük sorunlarla karşılaştıklarını belirten Arat, "Fakat tüm sorunları yaşamamıza, çok sıkıntılı bir sezon geçirmemize rağmen iki kupa kazanmamız, Avrupa kupalarına katılma hakkı elde etmemiz, bunlar güzel şeyler." dedi. Yeni sezona Turkcell Süper Kupa şampiyonluğuyla başladıklarını hatırlatan Arat, "Süper Kupa'da ezeli rakibimize karşı yeni yaptığımız transferlerle camiamızı çok morallendirecek bir sonuç elde ettik. Fakat bunların hepsi şu anda bitti. Yani kupalar müzeye konuldu. Pazar günü maçımız başlayacak. Lig ve Avrupa kupası maçlarıyla birlikte Beşiktaş yeni bir hedefe doğru yürüyecek." ifadelerini kullandı. Hasan Arat, kadrolarındaki eksiklikleri tamamlamaya çalıştıklarını dile getirerek, sözlerini şöyle sürdürdü: "Biliyorsunuz 14 yabancı hakkımız var ve bir mavi kart. Mavi kartlı sporcumuz zaten var. Bahtiyar, Kazak. 14 sporcuya düşmemiz için bizden epeyce bir oyuncunun gitmesi gerekiyor. Şu anda ana mücadelemiz gitmesi gereken oyuncuların kontratlarını ayarlamak, onlara kulüp bulmak veya kendilerine bunu açık açık söylemek oldu. Lisans çıkartabilecek hale geldiğimiz anda hemen üçe yakın takviye planımız var. O takviyelerimiz hemen hemen hazır sayılır. Gidecek ve gelecek oyuncuların durumu aynı anda olacak diyebilirim. İsimler aşağı yukarı belli. Yani hocamız ve tüm heyetimiz bunu belirledi. Alternatifli hazırlıklarımız var."

Süper Kupa maçında 17 yaşındaki futbolcuları Mustafa Hekimoğlu'nun gol attığını hatırlatan Arat, "Bu bizim için sürpriz değil. Yani böyle bir sporcu geldiğini, biz her zaman söylüyorduk. Altyapıdan 5-6 oyuncu A takım kadrosunda, Türkiye'de bunun örneği yoktur. Avrupa'da da çok enderdir. Giovanni van Bronckhorst hocanın gençlerle oynama isteği çok fazladır ve yaş gruplarına göre bu entegrasyonu çok güzel yapabiliyor." diye konuştu.

"Camiamız çok motive"

Hasan Arat, yeni teknik direktör ve oyuncularıyla güzel bir hava yakaladıklarını belirterek, sözlerini şöyle sürdürdü: "Camiamız çok motive. Bu bir maraton, bunu unutmayalım. Bu maratonda inişler çıkışlar yaşayacağız. Bu inişler çıkışlarda çok sağlam durmamız lazım. Sporcularımızın, camiamızın moralinin bozulmaması lazım. Ben buradan tüm camiamdan iyi günde, kötü günde hep sporcularımızın teknik heyetimizin yanında olmalarını istiyorum. Avrupa'da başarı kazanmak çok önemli bir hedef. Yani Beşiktaş'ta şu anda Avrupa'da final oynamış bir hoca var. İnşallah takımımız o heyecanı, Avrupa kupalarında da verir." Stadyum ve tesislerinde bazı yenilemeler yaptıklarını anlatan Arat, "Bütün bu emekler umarım karşılığını bulur. Beşiktaş hep iyi olsun. Çocuklar bugün mutlu, mutlu olmaya devam edecekler inşallah. Bize güvensinler. Beşiktaş çok güzel bir camia. Ben 17 yaşından beri bu camiada sporculuk yaptım, yöneticilik yaptım. Burada Beşiktaş'ın bu anlayışlı ve sevgi dolu tutumu bize çok ilave sorumluluklar veriyor. Bu sorumluluğu taşımak o kadar kolay değil. Arkadaşlarımla birlikte inşallah en iyisini yapmaya devam edeceğiz." şeklinde görüş belirtti. Hasan Arat, genç futbolcularına transfer teklifleri olduğunu dile getirerek, "Semih'e, Mustafa'ya, Demir Ege'ye yani bunların hepsine teklifler var. Bunları hocamız kadroda düşünüyor. Arda ve Fahri var biliyorsunuz. Kalecilerimiz çok iyi. Beşiktaş altyapıdan muazzam kaleci yetiştiriyor. Bundan dolayı çok mutluyuz. Bizim altyapımız Türkiye'de hakikaten çok iyi neticeler elde ediyor. Bundan sonra zaten böyle götürmek zorundayız başka türlü bunun ekonomisinin gitme şansı yok. Yani altyapıdan oyuncuları yetiştireceksiniz. Belli bir noktaya geldiğinde de finansal olarak bunu değerlendirmek gerekli."

Beşiktaş Kulübü Başkanı Hasan Arat, yeni sezonda hedeflerinin şampiyonluk olduğunun altını çizerek, "Bizim hedefimiz ipi göğüslemek ve bunu Beşiktaş'a yakışır yapmak istiyoruz. Herkese örnek olmak istiyoruz. Ben Beşiktaş'ın bu sene bu hedefe doğru gideceğine inanıyorum. Karşımızdaki rakiplerimizin hangi ölçüde oldukları bizim için kıymetli olabilir ama önemli olan bizim ne yapacağımızdır." dedi. Tüm rakiplerine saygılı olduklarını dile getiren Arat, şunları kaydetti: "Herkesin kariyerine saygımız var. Kariyerli sporcuların, hocaların Türkiye'de görev alması güzel bir şeydir. Beşiktaş'ın futbolda ve diğer sporlarda güzel bir sezon geçirmesini diliyorum. Bu vesileyle Türkiye'ye seslenmek istiyorum. Yeni ligimiz başlıyor. Ligimiz hayırlı olsun. Herkes dostluk içerisinde, fair play çerçevesinde bu sene lige sahip çıksın. Tüm camialara başarılar diliyorum. Seyircilerimize güzel seyirler diliyorum. Beşiktaş olarak da tüm camiaları kucakladığımızı ve dostane bir seviyede bu sezonun geçmesini dilediğimizi bilmelerini istiyorum. Beşiktaş her zaman bu konularda öncü olmuştur. Allah bizi inşallah mahcup etmez. Yolumuz açık, şansımız bol olsun. Beşiktaşlılara ve Türkiye'ye buradan selamlarımı iletiyorum. Allah Türkiye'yi korusun. Her zaman Türkiye'mize, bayrağımıza sahip çıkalım."

Hasan Arat, Türkiye Futbol Federasyonunun (TFF) yeni yönetiminin demokratik bir şekilde göreve geldiğini vurgulayarak, "Bir kere demokratik bir şekilde seçilmiş yönetimlere sahip çıkmamız lazım. Bunun en önemli örneği Sayın Cumhurbaşkanımızdır. Türkiye'de demokratik bir şekilde seçilmiştir. Belediye başkanlarımızdır, siyasetçilerimizdir... Türkiye demokrasinin beşiğidir. Türkiye demokraside çok güzel örnekler vermiştir. Bu da demokratik bir seçimdir. Seçilen başkana saygı duymak lazım." ifadelerini kullandı. TFF Başkanı İbrahim Hacıosmanoğlu'nun sporun içinden geldiğini anlatan Arat, "Ben şu ana kadar Sayın Başkanın yönetim tarzını ve tavrını çok yerinde buluyorum. Umarım bu açıklık, bu şeffaflık devam eder. Camialar üzülmez. Ben iyi bir yönetim olmasını temenni ediyorum. Bu Türkiye için önemlidir. Çünkü futbol Türkiye'de çok kritik bir şey. Yani her şeyi etkiliyor. Adil bir yönetimin herkes için çok faydalı olacağına inanıyorum. İnşallah başarırlar. Sandıktan bu şekilde çıkan birinin o demokrasiye saygı göstermesi lazım. Olmadığı zaman da gitmesini bilmek lazım. Yani bu işler çok kalıcı işler olmamalı. Vakti geldiğinde de gitmesini bilmek lazım." değerlendirmesinde bulundu. ●İSTANBUL-AA

FOTOĞRAF: AA

Futbolda Fransa'yı uzatmalarda mağlup eden İspanya altın madalya kazandı

Paris 2024 Olimpiyat Oyunları'nda erkekler futbol branşında Fransa'yı uzatmalarda yenen İspanya altın madalya kazandı. Parc des Princes'de oynanan müsabakada Fransa, 11. dakikada Enzo Millot'un golüyle 1-0 öne geçerken, İspanya'da Fermin Lopez 18. dakikada skora eşitlik getirip, 25. dakikada takımını öne geçirdi. 28. dakikada Alex Baena'nın golüyle farkı 2'ye çıkaran İspanya, ilk yarıyı 3-1 önde tamamladı. İkinci yarıda Fransa, 79. dakikada Maghnes Akliouche, 90+3. dakikada ise penaltıdan Jean-Philippe Mateta'yla 3-3'lük eşitliği yakaladı. Normal süresi 3-3 sona eren mücadelenin uzatma dakikalarında Sergio Camello, 100. dakikada takımını öne geçirirken, 120+1. dakikada ise farkı ikiye çıkararak maçın skorunu belirledi: 3-5. Gümüş madalyayı Fransa kazanırken, bronz madalya ise Mısır'ı 6-0 mağlup eden Fas'ın oldu.

Hem Avrupa hem de olimpiyat şampiyonu olan ikinci ülke

Avrupa Futbol Şampiyonası'nda (EURO 2024) kupayı kazanan İspanya, olimpiyat oyunlarını da zirvede bitirerek bunu başaran ikinci ülke oldu. 1984 yılında finalde İspanya'yı mağlup ederek Avrupa Şampiyonu olan Fransa, Los Angeles 1984 Olimpiyat Oyunları'nda da altın madalya kazanmıştı. Benzer başarıyı 1924'te Uruguay, hem Copa America hem de olimpiyat madalyasını kazanarak gerçekleştirirken, 2000 yılında da Kamerun, önce Afrika Uluslar Kupası'nı, ardından da olimpiyat altın madalyasını kazandı. ●PARİS-AA

MKE Ankaragücü'nün 1. lig karnesi başarılı

Türk futbolunu köklü kulüplerinden MKE Ankaragücü, Trendyol 1. Lig'deki başarılı performansıyla dikkati çekiyor. Süper Lig'e tekrar çıkma hedefiyle kadrosunu büyük ölçüde koruyan ve takviyeler yapan MKE Ankaragücü, 1. Lig'deki 9. sezonuna yarın Şanlıurfaspor maçıyla başlayacak. Süper Lig'de "üç büyükler" diye adlandırılan Galatasaray, Fenerbahçe ve Beşiktaş'tan sonra en fazla yer alan ekip olan MKE Ankaragücü, 1. Lig'de çok fazla kalıcı olmuyor. Daha önceki adı 2. Lig olan ve 2001-2002 sezonundan itibaren 1. Lig ismiyle oynanan ligde, mücadele ettiği 8 sezonun 5'inde Süper Lig'e çıkan MKE Ankaragücü, küme düştükten sonraki 5 sezonun hemen ardında 3 kez tekrar Süper Lig'e yükselmeyi başardı. Sarı-lacivertliler bir önceki sezonlarda düştüğü Süper Lig'e, 1968-1969, 1976-1977 ve 2021-2022'de şampiyon olarak çıktı. MKE Ankaragücü, 1959'dan bu yana düzenlenen profesyonel liglerde ilk kez 1. Lig'de 1968-1969 sezonunda yer aldı. Bir önceki sezon küme düşen başkent ekibi, 1968-1969'da sezonunda şampiyon olarak tekrar Türkiye'nin en üst düzey liginde yer alma hakkı elde etti. MKE Ankaragücü, 1975-1976 sezonunda ikinci kez küme düştü. Sonraki sezon (1976-1977) yer aldığı bir alt ligi yine şampiyon tamamlayan sarı-lacivertliler, yeniden yine en üst lige yükseldi. MKE Ankaragücü, 1. Lig'den 1977-1978 sezonunda tekrar küme düştü ve bu sefer 2. Lig'de (şimdiki adıyla 1. Lig) 3 yıl kaldı. MKE Ankaragücü, 2020-2021 sezonunda küme düştüğü 1. Lig'den, 2021-2022 sezonunda şampiyon olarak Süper Lig'e çıktı. MKE Ankaragücü, 1. Lig'de yer aldığı 8 sezonda toplam 263 maça çıktı. Bu karşılaşmalarda sarı-lacivertliler, 124 galibiyet, 81 beraberlik aldı ve 205 maçı kaybetmedi. Başkent ekibi 1. Lig'de toplam 58 yenilgi aldı. ●ANKARA-AA

FOTOĞRAF: AA

İttifak

11 AĞUSTOS 2024 PAZAR YIL: 28 SAYI: 9745

İmtiyaz Sahibi
İTTİFAK GAZETECİLİK VE MATBAACILIK A.Ş
Adına
Recep İncecik

Genel Yayın Koordinatörü
Hayreddin Turan

Yazışleri Müdürü (Sorumlu)
Mustafa Şahin

Haber Müdürü
Hawa İncecik

İnternet Editörü
Aysu Mola

Sayfa Sekreteri
Elif Şahin

Yayın Türü: Yerel Süreli Yayın
Yayımlayan: İTTİFAK GAZETECİLİK VE MATBAACILIK A.Ş
İmzalı yazılardaki görüşler, yazarlarını bağlar.
Reklam ve Abone Müdürlüğü: 0212 514 06 62
Yönetim Yeri:
Küçük Ayasofya Mahallesi Çayıroğlu Sk. No:8
Sultanahmet - Fatih / İstanbul
Telefon: 0212 514 06 62
www.ittifakgazetesi.com

Matbaa:
AKOSMAN TURİZM BASIM YAY. REK. DAĞ. TİC. LTD. ŞTİ. Sanayi Mah. Sancaklı Cad. Çarşı Sok. No: 24 Güngören / İSTANBUL
Tel: 0212 502 23 15

11İTTİFAK12 .qxp_Layout 1 10.08.2024 15:46 Page 1

İttifak
11 AĞUSTOS 2024 PAZAR www.ittifakgazetesi.com AKTÜEL

İstanbul'un merkezi Beşiktaş'ta kalabalıktan uzak sanat ile iç içe muhteşem bir mekan. 19. yüzyıl padişahlarının resim zevkinin yakından görülebileceği çok zengin bir kolaksiyonla sanatseverleri büyülüyor.

Dolmabahçe'de sanat hazinesi: MİLLİ SARAYLAR RESİM MÜZESİ-I-

HAVVA İNCECİK

150 yılı aşkın bir süredir halen gizemini koruyan büyük bir imparatorluğun benzersiz hikayelerini içinde taşıyan önemini hiçbir zaman yitirmeyen döneminin gözde yapılarından Dolmabahçe Sarayı hem dünyada hem de ülkemizde yoğun ilgi uyandırmaktadır. Her yıl binlerce kişi tarafından ziyaret edilen Milli Saraylar Resim Müzesi'de özellikle son dönemde hem sanatseverler hem de tarihçiler tarafından büyük rağbet görmektedir. Millî Saraylar Resim Müzesi, Dolmabahçe Sarayı'nın Veliaht Dairesi'nde 2014 yılında açılan Millî Saraylar İdaresi Başkanlığı'na bağlı müzedir. Müzeye saraydan bağımsız girilebileceği gibi, Dolmabahçe'nin muhteşem boğaz manzaralı bahçesinden geçilerek de girilebilmektedir. Tanzimat'ın ilanından sonra şehzadelerin dışa kapalı sürdürdükleri hayatın sona ermesiyle birlikte serbest yaşama geçişlerinin mimari bir simgesi olan Dolmabahçe Sarayı Veliahd Dairesi, Sultan Abdülmecid döneminde inşa edilmiştir. Sultan Abdülaziz, Sultan V. Murad, Sultan II. Abdülhamid, Sultan V. Mehmed Reşad, Yusuf İzzettin Efendi, Sultan VI. Mehmed ve Halife Abdülmecid veliahdlık dönemlerinde bu daireyi kullanmışlardır.

Osmanlı'ın zengin resim kolaeksiyonu

Dolmabahçe Sarayı yerleşkesindeki Veliaht Dairesi'nde bulunan Milli Saraylar Resim Müzesi, 11 bin metrekarelik kapalı bir alana sahiptir. Modern bir anlayışıyla hazırlanan müzede Padişah portreleri, tarihi olayları konu alan kompozisyonlar, oryantalist eserler, olmak üzere 600'e yakın eser 34 temartik salon bulunmaktadır. Eserler 15. yüzyılın sonundan 20. yüzyılın sonuna kadar geniş bir dönemi kapsamaktadır. Müze Osmanlı döneminde resim sanatına verilen değeri ortaya koyduğundan resim ve sanata dair dönem ile ilgili önemli ipuçlarıda vermektedir. Müze'de Padişah kolaeksiyonları zengin. Orytantalist resim konusunda çok zengindir. Fransız oryantalist ressamların, Rus oryantalist ressamların Ayvazoskinin eserleri bakımından çok zengin bir kolaeksiyon sanatseverlere sunulmaktadır.. Saray ressamları, enderunlu ressamlar, yaver ressamlar, fetih ve fatih konulu bölümlerin yer aldığı tematik salonlar o de vir-

de resim sanatına ne kadar önem verildiğini açıkça gözler önüne sermektedir.

Abdülmecid'e özel canlandırma

Osmanlı Padişahlarının saray ve devlet işlerinin yanısıra sanat ve edebiyata da ayrı bir ehemmiyet verdikleri bilinmektedir. Son Osmanlı padişahlarından Abdülmecid Efendi'de resme düşkündü. Birbirinden değerli birçok eser ortaya koymakla bereber, bitirmeye fırsat bulamadığı tablolar, btirdiği tablolar da müze de itinayla sergilenmektedir. Ayrıca Abdülmecid Efendi'ye ait çok zengin resim malzemeleri koleksiyonları, fotoğrafları, resim malzemeleri de bulunmaktadır. Abdülmecid Efendi'nin veliahtken kullandığı atölyesinde silikon heykeli ile atölyesi canlandırılmış tematik odada ziyaretçilere yansıtılmıştır. Bu müze Osmanlı'nın resim ve sanattan ne anladığını, saray ressamlarının neyi konu ettiğini görmek açısından birçok done vermektedir. Dahası sarayda çok önemli yer tutan hikayeler, şahıslar va mimarileri hakkında da bilgi veren tematik olarak çok değerli bir müze olma özelliği de taşımaktadır.

Türkiye'nin en büyük oryaantalist tablosu 3 ayda taşındı

Milli Saraylar Resim Müzesi'nin en gözde eserlerinden olan Fransız ressam Clementine ait 'Gatah Çölü'nde Prens Halim'in Ceylan Avı: Tazı Payı Tablosu' nu 1865 tarihinde Sait Halim Paşa babası Abdül Halim Paşa için yaptırmıştır. Yıldız Sarayı'nin Milli Saraylar'a bağlanmasının ardından Sait Halim Paşa Yalısında bulunan bu Türkiye'nin en büyük oryantalist tablosu Milli Saraylar Resim Müzesi'ne getirilerek burada sergilenmiştir. Milli Saraylar Başkanlığı Türkiye'nin en büyük tablosunun taşınması için 3 aylık bir planlama sürecinin her aşamsını uzmanlarla birlikte tasarlayaral titiz bir çalışma yürütmüştür.

Restorasyon atölyesi, mobilya atölyesi, bir sürü atölye ile kapsamlı bir işbirliği yapılarak nasıl taşınacağı kararlaştırılarak hareket edilmiştir. Öyle ki hem mekana zarar verilememesi hem de eserin kendisine zarar verilmemesi adına atılan her adım büyük bir önem ve dikkat gerektirmekteydi. Üç aylık aşamalı bir planlama neticesinde Sait Halim Paşa Yalısı'ndan tablo rulo haline getirilerek özel korumalı sandukayla müzeye taşındı. Milli Saraylar Müzesi'nde şu anda bulunduğu salonda büyük iskeleler kurularak hummalı bir şekilde tam 1 yıl boyunca uzman restüratörler tarafından hem tablo hem de devasa tablo çerçevesi restoraston süreci geçirerek son halini almıştır. Böylelikle bu eşsiz eser ilk defa bir müzde sergilenerek sanatseverlerle buluşturulmuştur. Bir nevi sanatseverler tabloya kavuşmuştur. ***(Devam edecek)***